فرهنگ رجال و مشاهیر تاریخ معاصر ایران

جلد دوّم

افرحی ـ بهودی

ابوالفضل شکوری

THE

ENCYCLOPEDIA

OF

FAMOUS PERSONS

IN

CONTEMPORARY HISTORY OF IRAN

VOL: 2

BY

ABULFAZL SHAKURI

1999

فرهنگ رجال و مشاهیر
تاریخ معاصر ایران

افرحی - بیهودی

ابوالفضل شکوری

۸	۰۵۰
۳۱	۳۰

۲

اسکن شد

فرهنگ رجال و مشاهیرِ

تاریخ معاصر ایران

جلد دوّم

افرحی - بیهودی
۹۹۲۷۰

ابوالفضل شکوری

شکوری، ابوالفضل
فرهنگ رجال و مشاهیر تاریخ معاصر ایران / ابوالفضل شکوری. - قم: عالمه، ۱۳۷۷.
۹ ج.: مصور، نمونه، عکس.
ISBN: 964 - 6798 - 00 -4 (دوره) - ISBN: 964 - 90155 -9-0 (ج. ۱)
ISBN: 964 - 6798 - 01 -2 (ج. ۲) - ISBN: 964 - 6798 -02-0 (ج. ۳)
ISBN: 964 - 6798 - 03 -9 (ج. ۴) - ISBN: 964 - 6798 -04-7 (ج. ۵)
ISBN: 964 - 6798 - 05 -5 (ج. ۶) - ISBN: 964 - 6798 -06-3 (ج. ۷)
ISBN: 964 - 6798 - 07 -1 (ج. ۸) - ISBN: 964 - 6798 -08-X (ج. ۹)
فهرستنویسی براساس اطلاعات فیپا (فهرستنویسی پیش از انتشار)
کتابنامه: ج ۹، ص ۱۱۰.
۱. ایران - سرگذشتنامه. ۲. ایران -- تاریخ - قرن ۱۴ - سرگذشتنامه. ۳. سرگذشتنامه - مجموعه‌ها. الف. عنوان.
۴ف ۸ش/۱۸۸۴ CT ۹۲۰/۰۵۵
ف ۵۸۹ ش
کتابخانه ملی ایران ۱۷۵۶۱ - ۷۷م

شناسنامه کتاب

نام کتاب: فرهنگ رجال و مشاهیرِ تاریخ معاصر ایران
نام مؤلف: ابوالفضل شکوری
حروفچینی: بنیاد تاریخ انقلاب اسلامی ایران
صفحه آرایی: سید سجاد موسوی عبادی
تاریخ چاپ: زمستان ۱۳۷۷
ناشر: انتشارات عالمه
چاپخانه: مهر
جلد: دوّم
نوبت چاپ: اوّل
شمارگان: ۲۰۰۰

حق چاپ محفوظ

شابک جلد دوّم: ۲-۰۱-۶۷۹۸-۹۶۴ VOL.2 : 964-6798-01-2
شابک دوره: ۴-۰۰-۶۷۹۸-۹۶۴ 9VOL.SET: 964-6798-00-4

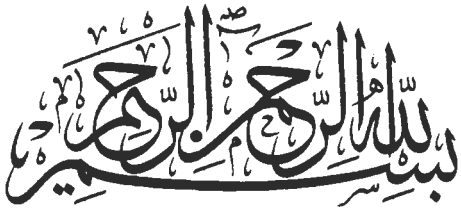
بسم الله الرحمن الرحيم

افرحی ، بهرام ← افرهی، بهرام.

افروخته ، حیدر علی. در سال ۱۲۹۶ ش متولد شد. از پزشکان.
محل تحصیل: تهران.
تحصیلات: دکترای در طب.
مشاغل و مناصب: دستیار جراحی بیمارستان رازی، دانشیار جراحی بالینی.

افروخته تبریزی ، یونس. متخلص به افروخته، در سال ۱۲۸۵ ق در قزوین متولد شد. از ادبا و شعرا.
محل تحصیل: تهران.
تحصیلات: دکترای علوم انسانی.
مهارتها: شعر، آشنایی با زبانهای خارجی.
مشاغل و مناصب: مترجم و منشی گری در بانک بین الملل.

افروز ، فیروز. از کارمندان عالی رتبه دولت.
محل تحصیل: دانشگاه پلی تکنیک میلان، دانشگاه برکلی آمریکا.
تحصیلات: دکترای مهندسی از دانشگاه پلی تکنیک میلان، فوق لیسانس اقتصاد از دانشگاه برکلی آمریکا،
مشاغل و مناصب: مدیر عامل سازمان مسکن، معاونت مدیر عامل بانک توسعه و سرمایه گذاری.
نشانها و جوایز: پس از اتمام تحصیلات موفق به دریافت مدال طلا شد.

افروز ، غلامعلی. در سال ۱۳۲۹ ش متولد شد. از اساتید دانشگاه تهران.
محل تحصیل: دانشگاه تهران، دانشگاه میشیگان آمریکا.
تحصیلات: کارشناسی روانشناسی از دانشگاه تهران در سال ۱۳۵۱، کارشناسی ارشد کودکان استثنایی از دانشگاه میشیگان آمریکا ۱۳۵۵ و دکترای کودکان استثنایی از دانشگاه میشیگان آمریکا ۱۳۵۷.
مهارتها: تدریس در رشتهٔ روانشناسی و تحقیق و تألیف در همین رشته.
مشاغل و مناصب: استادیار، دانشیار و سرانجام استاد دانشکده روانشناسی و علوم تربیتی دانشگاه تهران، ریاست دانشگاه تهران، مدیر مسؤول مجله پیوند.
آثار: ۷ کتاب به فارسی و ۱ کتاب به خارجی در زمینه‌های روانشناسی کودکان استثنایی، روانشناسی کودکان عقب مانده ذهنی، روانشناسی و تربیت، کودکان و نوجوانان روشهای پرورش احساس مذهبی، کودک و لکنت زبان. ۳۶ مقاله به فارسی در زمینه‌های روانشناسی و تعلیم و تربیت هدفها و روشها در تعلیم و تربیت اسلامی، تعلیم و تربیت استثنایی، عقب ماندگی ذهنی و نیازهای زیستی ـ روانی کودکان.

افروز (روشن روان) ، آذر، خانم. از آهنگسازان و هنرمندان.
محل تحصیل: دانشسرای هنر.
استادان: کامبیز روشن روان، فرشچیان.
تحصیلات: دیپلم.
مهارتها: خیاطی، آرایشگری، خطاطی مینیاتور، باله، پیانو.
مشاغل و مناصب: تدریس پیانو.
نکته‌های دیگر: وی همسر آهنگساز معروف کامبیز روشن روان است.

افرهی ، بهرام. در سال ۱۳۱۳ ش متولد شد. از نویسندگان مطبوعات.
محل تحصیل: در دانشکده زبان تهران.
مهارتها: نویسنده، سردبیر مطبوعات. تسلط به زبان انگلیسی.
مشاغل و مناصب: شروع خدمات مطبوعاتی از سال ۱۳۳۱، همکاری با رادیو ایران، نویسنده، سردبیر.
نکته‌های دیگر: وی به انگلستان سفری داشته است.

افسانه ، احمد. در سال ۱۳۰۷ ش در تهران متولد شد. از تهیه کنندگان سینمایی.
محل تحصیل: تهران.
مشاغل و مناصب: تهیه کننده، کار در سینما.
آثار: تهیهٔ فیلم «شد شد، نشد نشد»، نمایش انتقام، کاوه آهنگر و ضحاک.
نکته‌های دیگر: در سال ۱۳۲۴ به اتفاق دوستانش، «جامعه فارابی» را تشکیل داد و اولین پیس به نام «انتقام» را در سال ۱۳۲۴ نمایش داد و کاوه آهنگران دومین پیسی بود که وی روی صحنه آورد.

احمد افسانه

افسانه کیکاووسی ، شهناز، خانم. در سال ۱۹۴۲ م متولد شد. از خوانندگان و هنرمندان.
تحصیلات: دیپلم متوسطه.
مشاغل و مناصب: خواننده حرفه‌ای ارکستر وزارت فرهنگ و هنر، هنرمند اداره کل فعالیتهای هنری وزارت فرهنگ و هنر.
نشانها و جوایز: در کشورهای مختلف برنده جایزه شد.
نکته‌های دیگر: مسافرتهایی به اروپای شرقی و غربی و برخی کشورهای همسایه و ژاپن داشته است.

افسر ، داراب. در سال ۱۲۸۲ ق متولد شد و در سال ۱۳۵۰ ش درگذشت و در اصفهان به خاک سپرده شد. از هنرمندان و شعرا.

افسر ، علی‌اکبر ← افسر یغمایی، علی اکبر

افسر ، فتح الله ← جلالی، فتح الله

افسر ، محمد هاشم میرزا. ملقب به شیخ الرئیس متخلص به نوری، فرزند نورالله میرزا جناب، نوادهٔ فتحعلی شاه، در سال ۱۲۹۷ ق در سبزوار متولد شد و در ۱۹ شهریور سال ۱۳۵۹ ق درگذشت و در امامزاده عبدالله به خاک سپرده شد. از رؤسای مجلس و شاعران.
استادان: میرزا حسین مجتهد سبزواری، میرزا حسین حکیم، افتخارالحکما.
تحصیلات: تحصیلات قدیمی.
مشاغل و مناصب: نماینده مجلس، ریاست مجلس شورای ملی، ریاست فرهنگ و اوقاف خراسان.
نوآوری: مؤسس انجمن ادبی ایران.
نکته‌های دیگر: به خاطر مخالفت با رژیم وقت قاجار به مشهد تبعید و بعد از چهار ماه به نیشابور رفت و از آنجا نیز بعد از مدتی به عشق آباد تبعید شد. ولی پس از مشروطیت به مشهد بازگشت و نماینده مجلس شد. بعد از قدرت گرفتن رضا خان سردار سپه بویژه بعد از به سلطنت رسیدن او خود را به تیمور تاش مرد مورد نظر رضا شاه نزدیک ساخت و توسط او به مقامات و مناصب بالای کشوری و غیره رسید در آبان ۱۲۸۸ با ۳۲ رأی به عنوان نماینده سبزوار به مجلس دوم راه یافت در دوره سوم از نیشابور و چهارم از مشهد و دوره‌های پنجم و نهم نیز از سبزوار در مجلس حضور داشت. از کارگردانان

غائله «جمهوریت» رضا خان و سپس انتقال سلطنت پهلوی بود وی سالها نایب رییس مجلس و در عین حال سرپرست املاک تیمور تاش در خراسان بود و از این طریق ثروت باد آوردهٔ انبوهی اندوخت. وی همچنین مؤسس انجمن ادبی تهران بود. تحصیلات عالی نداشت ولی مقدمات طلبگی را خوانده بود پدرش نیز از شاهزاده‌های معمم قاجاریه بود. دکتر قاسم غنی در بارهٔ او و پدرش مطالب فراوانی نوشته و این هر دو را از دلقک‌های دوران خود برشمرده که با انجام دادن کارهای مضحکه و رفتارهای دلقک بازی خود را به رجال سیاسی و صاحب قدرت دوران خود نزدیک می‌کردند که به همین دلیل افسر در افواه عامه مردم به «چلچلة العلما» شهرت یافته بود.

محمد هاشم میرزا افسر

افسر اصفهانی ، میرزا عبدالرحیم. مشهور به اصفهانی فرزند میرزا محمد علی مسکین. از شعرا و روزنامه نگاران و خوشنویسان.
مهارتها: شعر، روزنامه نگاری و خوشنویسی.
شاگردان مشهور: محمد نصیر طرب اصفهانی.
آثار: نگارش بخشی از مطالب روزنامه فرهنگ که در زمان ظل السلطان در اصفهان چاپ می‌شد.

افسر الشعرا ، مهدیقلی ← افسر کرمانی، مهدیقلی

افسر قزوینی ، میرزا خلیل. از شعرا.
مشاغل و مناصب: شاعر.
آثار: در مجموعه دارالخلافه مقداری از اشعار وی وجود دارد، تذکرهٔ افسر (مشتمل است بر تراجم شصت شاعر قدیم و جدید و نمونه‌ای از اشعار آنان. و نیز حاوی مکاتبات دوستان مؤلف و حکایات و وقایع تاریخی زمان او و متقدمان نیز می‌باشد. در این کتاب قصاید و غزلیات زیادی از خود مؤلف نیز وجود دارد).

افسر کردستانی ، علی اکبر. ملقب به صادق‌الملک وقایع نگار، فرزند میرزا عبدالله منشی. از شعرا، نویسندگان و خطاطان.
مهارتها: شعر، نویسندگی، خطاطی.
آثار: حدیقه ناصریه (آن را در سال ۱۳۰۹ ق به پایان رسانیده است).

افسر کردستانی ، میرزا مرتضی قلی. مشهور به کردستانی، فرزند میرزا عبدالکریم معتمدالایاله. از شعرا.

افسری ، پرویز. از نظامیان و رؤسای راهنمایی و رانندگی.
مهارتها: نظامی.
مشاغل و مناصب: ریاست راهنمایی و رانندگی (به دستور شخص شاه)، معاونت انتظامی اداره راهنمایی و رانندگی.
نشانها و جوایز: سرهنگ ارتش.

افسر یغمائی ، علی اکبر. مشهور به یغمایی متخلص به افسر، فرزند ابوالحسن، نوادهٔ میرزا ابوالحسن یغمای

جندقی، در سال ۱۲۸۵ ش در توابع یزد بخش جندق متولد شد و در ۱۹ فروردین سال ۱۳۵۳ ش در گذشت. از شاعران.
مهارتها: شعر وشاعری.
مشاغل و مناصب: کارمند وزارت کشور.

افسری کرمانی ، مهدیقلی خان. ملقب به افسرالشعرا، فرزند ابوالقاسم کرباسی، بعد از سال ۱۳۰۰ ق در گذشت. از شعرا دوره قاجاریه.
محل تحصیل: کرمان، تهران.
استادان: سید محمد حسین شهریار.
مهارتها: شاعری.
آثار: دو دیوان قصیده.
نکته‌های دیگر: تشکیل انجمن ادبی در کرمان، بر اثر جور حاکم مردم در خانه او بست می‌نشینند و با وساطت او مورد بخشش قرار می‌گیرند.

افسری کرمانی ، میرزا عباس. در سال ۱۲۸۱ ش متولد شد. از شعرای کرمان.
مشاغل و مناصب: شغل آزاد، شاعر.
آثار: کتابهای داستانی: جوانی، صراف و کیمیا گر را به چاپ رسانده است.

افشار ، احمد. فرزند ابوالحسن، در سال ۱۳۰۱ ش در شیراز متولد شد. از مهندسین.
محل تحصیل: شیراز، تهران، آمریکا.
تحصیلات: فارغ التحصیل از دانشکده فنی تهران، در رشته مهندسی شهرسازی در آمریکا.
مهارتها: آشنایی با زبان انگلیسی و فرانسه.
مشاغل و مناصب: رییس بخش راههای فارس، رییس اداره راههای ناحیه جنوب، رییس‌بخش‌راه‌سازی‌وزارت‌راه، مدیر کل وزارت راه.
نکته‌های دیگر: سقوط هواپیمای او در زابل و سلامتی او و دو نفر دیگر که با او همراه بودند از حوادث زندگی او است.

افشار ، امیر اصلانخان ← قُرُخْلُوی افشار امیر اصلانخان

افشار ، ایرج. فرزند دکتر محمود افشار یزدی در ماه مهر سال ۱۳۰۴، ۱۹۲۵ ش،م در تهران متولد شد. از نویسندگان، کتابشناسان، مدیران جراید و حقوقدانان.
محل تحصیل: تهران، دانشکده حقوق.
تحصیلات: لیسانس قضایی.
مهارتها: محقق، کتابشناس، نویسنده، مطبوعاتی، تسلط به زبانهای انگلیسی و فرانسه.
مشاغل و مناصب: مدیر مجله‌های راهنمای کتاب، ایران شناسی، کتابهای ماهانه، نشریه کتابداری در کتابخانه مرکزی دانشگاه تهران، مجله آینده و متولی موقوفات فرهنگی دکتر محمود افشار یزدی.
آثار: شماری از نوشته و تصحیح‌های ایشان از این قرار است: فردوس المرشدیه، تاریخ کاشان، انیس الناس

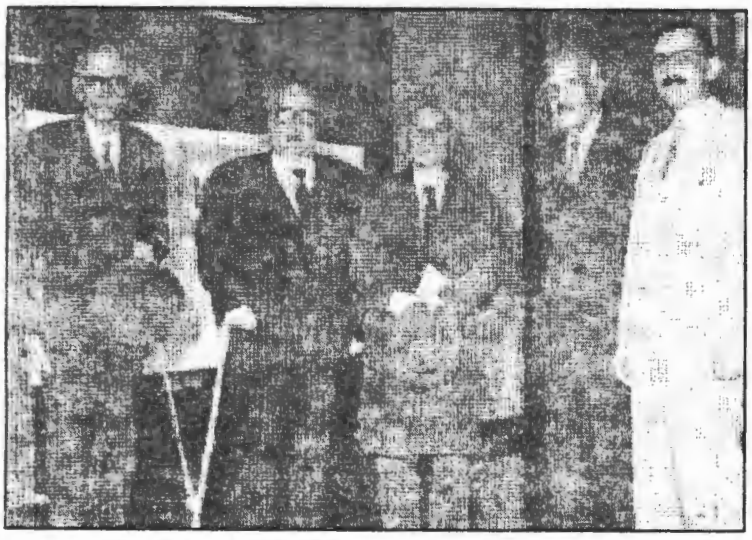

ایرج افشار (نفر اول از سمت راست)

فی الاخلاق، نگاهی به آذربایجان شرقی، سمریه، آغاز و انجام، زندگی نامه و گفتار شیخ ابوسعید، عرض سپاه اوزون حسن، بیان الصناعه، معادات الحیاة، تاریخ یزد، یادداشتهای قزوینی (علامه فقید محمدتقی قزوینی)، زندگی اجتماعی افغانها، بیاض سفر، سواد و بیاض، کتاب عکسهای قدیمی، تاریخ چاپ کتاب در ایران، معابد سمرقند، خاطراتی از یزد، کمینه (مجموعه مقالات)، نشر ایران معاصر، کتاب شناسی کتب مربوط به فردوسی، اسناد تازه کشف شده مربوط به انقلاب مشروطه، یادنامه دکتر محمود افشار، آثار درویس محمد طبسی، فهرست مقالات فارسی (چندجلد)، تصحیح دیوان اشعار وحشی بافقی و مقالات متعدد در نشریه آینده و نشریات دیگر. (لازم به توضیح است که آثار فکری و قلمی ایرج افشار بسیار زیاد است و مجموعهٔ آنها اعم از تصنیف، تألیف، تصحیح و تعلیق وکوشش برای نشر، در کتابچهٔ مستقلی به ناتم «فهرست چاپ کرده‌های ایرج افشار» توسط مؤسسهٔ «پرینتاب» در ۱۹ صفحه تهیه و در لوس آنجلس آمریکا چاپ شده است).

نکته‌های دیگر: در سفرهای ۱۸ هزار کیلومتریش چندین کتاب تحت عنوان سفرنامه، سواد و بیاض و بیاض سفر نوشته است. ایشان کار مطبوعاتی را از ۱۳۲۳ ش آغاز کرد و به بیشتر کشورهای جهان سفر کرده است. ایشان در احیاء و انتشار آثار و متون مربوط به ایران شناسی از مردان بسیار مؤثر و پیشگام روزگار ما است و در کار ایران شناسی (بویژه آثار مربوط به ایران) استادی زبر دست محسوب می‌شود. هر چند که به گونه ظاهری مدارج دانشگاهی بعد از لیسانس را رسما طی نکرده‌اند ولی معلومات دقیق ایشان در زمینه‌های تاریخ، زبان و ادبیات فارسی در حد تخصص کامل و پروفسوری است و مجموعه ارزشمند گردآوری و انتشار یافته توسط او تحت عنوان «فرهنگ ایران زمین» در ۲۹ جلد از منابع مهم مربوط به پژوهشهای ایران و اسلام است. با توجه به این مجموعه و آثار دیگر اوست که به عنوان «پیشرو کتاب شناسی‌های ملّی ایران» شناخته شده است.

افشار، جلال. در سال ۱۹۰۰ م متولد شد. از اساتید دانشگاه.

محل تحصیل: ایران، مسکو.

تحصیلات: فارغ التحصیل از دانشکده علوم دانشگاه مسکو.

مهارتها: حشره شناس، آشنایی با زبان روسی و فرانسه.

مشاغل و مناصب: کارآموز آزمایشگاههای زمین شناسی آکادمی لنینگراد، کار در آزمایشگاه حشره شناسی پاستور، استاد حشره شناسی مدرسه کشاورزی تهران، استاد حشره شناسی در دانشکده کشاورزی.

آثار: تألیف چندین کتاب در شناخت حشرات بر اساس آخرین کشفیات علمی و نیز نگارش کتابی در مورد کنترل آفات نباتی.

جلال افشار

افشار، جلیل. از استادان دانشگاه.

تحصیلات: دکترای داروسازی، C.E.S فیتوفارسی، مدرک D.E.A شیمی مواد طبیعی و دکترای ETAT در

شیمی مواد طبیعی.
مهارتها: بررسی شیمیایی ترکیبات گیاهان به منظور تهیه فرآورده‌های دارویی، راهنمایی، مشاوره و نظارت بر ۴۰ پایان نامه دکترا.
مشاغل و مناصب: دانشیار دانشکده پزشکی دانشگاه علوم پزشکی تبریز.
آثار: ۱۵ مقاله به زبان فارسی، در زمینه شیمی مواد طبیعی.

افشار، جهانشاه. فرزند محمد حسن‌خان، در سال ۱۳۱۸ ش متولد شد. از نمایندگان مجلس شورای ملی.
تحصیلات: دیپلم.
مشاغل و مناصب: آزاد، نماینده دوره ۲۴ از خدابنده.
(ایشان از اعقاب امیر جهانشاه خان افشار کرسفی از نظامیان و مالکان بزرگ دوره قاجاریه می‌باشد که در قضیه مشروطه و مشروعه آخوند ملا قربانعلی زنجانی معروف به حجة الاسلام را دستگیر و در زنجان به پیرم خان ارمنی تحویل داد).

افشار، حسن‌خان. ملقب به آجودان باشی، نوهٔ حسینقلی خان بیگلربیگی، در سال ۱۳۳۶ ق در گذشت. از نظامیان.
مشاغل و مناصب: آجودان باشی کل نظام، ریاست دوفوج خرقان، از بزرگان طائفه افشار به شمار می‌آید.
نشانها و جوایز: نشان و حمایل سرتیپی.
نکته‌های دیگر: در سال ۱۲۸۴ قمری از آذربایجان به تهران آمد و در فوج خرقان به منصب یاوری رسید و بعد در مدرسه اتاماژوری مشغول تحصیل فنون نظامی گردید.

افشار، حسن. فرزند علی، در سال ۱۲۹۳ ش در تهران متولد شد. از حقوقدانان.
محل تحصیل: تهران، پاریس.
تحصیلات: لیسانس حقوق از دانشگاه تهران، دکترای حقوق از دانشگاه پاریس.
مهارتها: حقوق، زبان انگلیسی و فرانسه.
مشاغل و مناصب: استادیار دانشکده حقوق. در تهران، مشاور فنی کمیسیون ارزی، مشاور حقوقی و رییس اداره مال الاجاره، دستمزدها و خدمات عمومی، مدیر اجرایی و سرپرست هیأت مدیره شرکت پنبه ایران، نماینده دانشکده حقوق در شورای دانشگاه تهران، معاون و عامل وزیر در وزارت کار، نماینده مجلس در دورهای هجدهم و نوزدهم، ناظر پارلمان در بانک ملی و هیأت نظارت سازمان بیمه اجتماعی کارگران، ناظم دانشکده حقوق، بنیانگذار انجمن جرم شناسی دانشکده حقوق، دبیر کل کمیته حقوق تطبیقی، نماینده ایران در کنگره بین المللی قانون تطبیقی منعقده در لندن. عضو آکادمی بین المللی قوانین تطبیقی، استاد میهمان در هلسینکی، دانشکدهٔ استراسبورک و تریست (۶۳ - ۱۹۶۱ م).
نوآوری: تأسیس مؤسسه جرم‌شناسی در دانشکده حقوق، طرح و اجرای برنامه کار آموزی دانشجویان حقوق، آیین نامه مال الاجاره، مقاوله نامه ۱۰۱، توصیه نامه سازمان بین المللی مربوط به مقاوله نامه ۱۰۱.
آثار: سازمان اعتبارات دهقانی ایران، تبعید مکمل از نظر حقوق جزا، تبعید مکمل از نظر علوم مجازاتی (هر سه به زبان فرانسه)، مقدمه حقوق تطبیقی.

افشار، حسینعلی. ملقب به سردار افشار. از مالکین و علاقمندان به مدارس جدید.
نوآوری: تأسیس دبستان محمدیه.
نکته‌های دیگر: وی در ۱۲۹۷ ش در قریه تکاب (تکان تپه افشار) دبستان محمدیه را ساخت و بودجه‌اش را خود عهده دار شد. مدرسه محمدیه در آن هنگام دارای شش کلاس بود. وی برادر بزرگتر یمین لشکر بود. بنا بر شهرت محلی هزینه مدرسه مذکور از عواید مال الوصیه مرحوم حاج محمد خان افشار اداره می‌شد.

افشار ، رضا. مشهور به میرزا رضاخان دارا، فرزند میرزا شفیع، در حدود سال ۱۲۶۶ ش در ارومیه متولد شد. از نمایندگان مجلس شورای ملی.
محل تحصیل: آمریکا.
تحصیلات: دارای تحصیلات قدیمی متعارف در ایران و حدود عالی در آمریکا.
مشاغل و مناصب: پیشکار مالیه، (در زمان قیام میرزا کوچک خان جنگلی در گیلان پیشکار مالیه شد)، نمایندهٔ مجلس شورای ملی دوره‌های ۵، ۶ و ۷ از رضائیه و دوره ۱۸ از تبریز، حکمران گیلان در سال ۱۳۰۷، حکمران کرمان در سال ۱۳۱۰ و در سال ۱۳۱۱ مسؤول راهسازی کشور، استاندار اصفهان.

رضا افشار

نکته‌های دیگر: او در نهضت جنگل نفوذ و تا عضویت رسمی در «کمیته» آن و مسؤول مالیه نهضت ترقی کرد، ولی جاسوس بود و خیانت در پیش گرفت. او نقش خطرناکی را علیه هموطنان خود و به نفع قوای انگلیسی بازی می‌کرد، به طوری که موفق شد بین احمدکسمایی و میرزاکوچک خان اختلاف بیاندازد. وی مالیه نهضت را در اختیار داشت و پول کلانی از اموال نهضت جنگل را اختلاس و سرقت نمود و بعدها به آمریکا رفت و با این پولها به تجارت قالیچه و قالی پرداخت. پس از بازگشت از آمریکا کار سیاسی خود را در کنار هیأت مشاوران آمریکایی شروع کرد و از رایزنان نزدیک «دکتر میلسپو» شد. وی یکی از امضاء کنندگان انقراض قاجاریه و سپردن حکومت موقت به رضاخان است. رضا افشار، عضو فراکسیون ملیون بود که بالاخره به علت سوء استفاده‌های مالی آشکار از خدمات دولتی برکنار شد.

افشار ، سعدی. در سال ۱۳۱۳ ش متولد شد. از هنرپیشگان و سیاه بازان رو حوضی.
مهارتها: وی به تعبیر خود ازبچگی عاشق سیاه بازی بود.
مشاغل و مناصب: وی سیاه باز عضو گروه تئاتر حافظ نو بود.
نکته‌های دیگر: وی سه همسر اختیار کرد و هر سه تای آنان را نیز طلاق داد.

افشار ، سیف الله. فرزند امیرقاسم، در سال ۱۳۰۲ ش متولد شد. از نمایندگان مجلس شورای ملی.
تحصیلات: لیسانس اقتصاد.
مشاغل و مناصب: شغل آزاد، نماینده دوره ۲۴ از ساوه.

افشار ، شهناز ← یمین افشار، شهناز

افشار ، شیخ صدرالدین. فرزند ملاکلب علی. از علما.
محل تحصیل: تهران.
استادان: ملاّ نظر علی طالقانی.

افشار ، صادق. از مدیرکل‌های راه آهن ایران.
تحصیلات: مهندس.
مشاغل و مناصب: معاون مدیرکل راه آهن در امور فنی و کاربردی در سال ۱۳۶۴ ش، معاون وزیر راه و ترابری و مدیرکل راه آهن ایران در سال ۱۳۶۷ ش.

افشار ، عباس آقا ← عمو اُوغلی، عباس آقا

افشار، عباس. در ۳۰ ماه ۳ سال ۱۳۲۴ ش در کاشان متولد شد و در ۲۰ ماه آذر سال ۱۳۵۷ درگذشت و در حبیب‌بن موسی به خاک سپرده شد. از کارگران شهید.
مهارتها: سرکارگر تعمیر موتورها.
نکته‌های دیگر: مبارزه با نظام طاغوت در قبل از انقلاب و شرکت در جبهه‌های دفاع مقدس در مرحله بعد از پیروزی از نکات برجسته زندگی او است.

افشار، عباس. در سال ۱۳۲۷ ش متولد شد. از استادان دانشگاه.
تحصیلات: کارشناسی آبیاری و آبادانی از دانشگاه تهران در سال ۱۳۵۰، کارشناسی مهندسی عمران از دانشگاه کالیفرنیای آمریکا در سال ۱۳۵۵، دکترای مهندسی عمران از دانشگاه کالیفرنیای آمریکا در سال ۱۳۵۸.
مهارتها: تهیه‌منحنی‌فرمان‌برای‌سرریزهای فیوزپلاک، بهینه سازی سیستمهای انحراف با عدم قطعیت‌های هیدرولیکی و هیدروکوژیکی، تدریس هیدرولیک پیشرفته، سازه‌های هیدرولیکی، هیدرولیک شبکه آب و فاضلاب و هیدرولوژی سیالات.
مشاغل و مناصب: استادیار دانشگاه علم و صنعت تهران از سال ۱۳۵۸ تا سلا ۱۳۶۸ و دانشیار دانشگاه علم و صنعت تهران از سال ۱۳۶۹.
آثار: ۲ کتاب به زبان فارسی در زمینه هیدرولوژی آبهای سطحی، طراحی سازه‌های هیدرولیکی سدهای کوتاه ترجمه از انگلیسی به فارسی، ۸ مقاله به زبان خارجی در زمینه هیدرولوژی، سد سازی و بهینه سازی سدها.

افشار، عبدالله. در سال ۱۳۳۰ ش متولد شد. از مهندسان.
محل تحصیل: دانشگاه صنعتی شریف، مدرسه ملی مهندسی معدن و متالوژی فرانسه.
تحصیلات: فوق لیسانس مهندسی مواد و دکترای مهندسی مواد، از مدرسه ملی مهندسی معدن و متالوژی فرانسه در سال ۱۹۸۵ م.
مهارتها: تدریس و آموزش، برنامه ریزی آموزشی دانشگاه. صنایع تولید فلزات اساسی. پژوهش و تحقیقات صنعتی.
مشاغل و مناصب: قائم مقام سازمان پژوهشهای علمی و صنعتی، استاد دانشگاه.
آثار: کتاب: خوردگی فلزات پوشش.

افشار، عطاء الله. فرزند محمد جواد. در سال ۱۲۹۵ ش در یزد متولد شد. از تاجران و صنعتگران.
محل تحصیل: یزد، تهران.
تحصیلات: دیپلم بازرگانی و صنعت، از دبیرستان البرز تهران.
مهارتها: زبان انگلیسی.
مشاغل و مناصب: مؤسس شرکت مصالح ساختمانی و کارخانه خودکار آجرسازی در تهران، مؤسس کارخانجات شیمیایی افشاریزد، عضو اتاق بازرگانی و صنایع و معادن ایران.

افشار، علیرضا. از اعضای رده بالای سپاه پاسداران و فرمانده کل نیروهای بسیج کشور.
مشاغل و مناصب: فرماندهٔ بسیج از سال ۱۳۷۰ ش ببعد، رییس ستاد و جانشین فرمانده سپاه پاسداران انقلاب اسلامی، معاون نیروی انسانی فرماندهی کل نیروهای مسلّح در سالهای ۶۹-۱۳۶۷ ش.

افشار، علینقی. ملقب به یمین لشکر. از مالکین منطقه شاهین دژ.
نکته‌های دیگر: در اوایل تأسیس مدارس جدید در ایران، وی تعهد کرده بود که خانه‌ای در شاهین دژ بدون دریافت مال الاجاره در اختیار فرهنگ برای تأسیس دبستان واگذار کند. بعداً در اثر مذاکره با جمعی از مسؤولان بازرسی کشور، متعهد شد ساختمانی برای مدرسه شش کلاسه محل بسازد و به فرهنگ تحویل دهد، ولی عملاً اقدامی صورت نگرفت.

سرانجام پس از سالها وقفه، به توصیه یکی از وجوه مردم قباله تملیک عمارت دبستان را تحویل داد.

افشار، فتحعلی. فرزند حسینعلی، در حدود سال ۱۲۷۷ ش متولد شد. از نمایندگان مجلس شورای ملی.
تحصیلات: تحصیلات متعارف.
مشاغل و مناصب: مالک، نماینده دوره‌های ۱۵، ۱۶ و ۱۷ از مراغه.

افشار، فریدون. فرزند علی، در حدود سال ۱۲۸۸ ش متولد شد. از نمایندگان مجلس شورای ملی.
محل تحصیل: آمریکا.
تحصیلات: تحصیلات عالی از آمریکا.
مشاغل و مناصب: کارمند دولت، نماینده دوره ۱۹ از رضائیه.

افشار، فریدون ← امیر اصلان افشار، فریدون

افشار، محمد حسن. مشهور به لال. از هنرمندان و نقاشان.
مهارتها: نقاشی.
آثار: نقاشیهایی مثل شمایل حضرت محمد(ص)، حضرت علی (ع) و حسن (ع) و حسین (ع) که بارنگ و روغن کار شده بود، قلمدانی که روی آن میدان جنگ سالار در خراسان را نقش کرده که یک هزار سرباز روی آن شمرده می‌شد. (این قلمدان را یک نفر اروپایی به قیمت هزار و پانصد تومان خریداری و از ایران خارج کرد)، تابلوی محمدشاه قاجار که در یک حراجی در کپنهاک رکود قیمت را شکست و به مبلغ ۴۵۰ هزار تومان به فروش رسید.
نکته‌های دیگر: او با ساختن تابلوهای مهم و زیبای نقاشی با ابوالحسن خان غفاری رقابت می‌کرد.

افشار، محمد حسین‌خان. متخلص به مجرم، فرزند محمدباقرخان، نوهٔ دختری شاهزاده فرهاد میرزا، در سال ۱۳۱۴ ق در قریه بهمن درگذشت. از شعرای دوره قاجاریه.
مهارتها: شعر.
آثار: اغلب آثارش در دست اهالی آن نواحی پراکنده بوده و اشعارش بیشتر هزلیات و شبیه اشعار عبید زاکانی است.
نکته‌های دیگر: وی فرزند محمدباقر خان، نخستین رییس ایل افشار تیرهٔ جهان شاهلوی خمسه زنجان و پدر عباس خان پریشان است. وی با دختر حاج محمدعلیخان افشار یکی از سرکردگان ایل افشار که در فتنه بابیه زنجان هم، نامش آمده، ازدواج کرد و در قریه بهمن، در حومه زنجان در ملک شخصی خود ساکن بود و همانجا درگذشت.

افشار، محمود. فرزند علینقی، در حدود سال ۱۳۰۱ ش متولد شد. از نمایندگان مجلس شورایملی.
تحصیلات: تحصیلات عالی.
مشاغل و مناصب: مالک ونماینده دوره ۱۸ از مراغه.
نکته‌های دیگر: او در دوره ۱۸، نماینده مراغه در مجلس شورای ملی بود.

افشار، محمود. فرزند محمد صادق یزدی، در سال ۱۳۱۳ ق در یزد متولد شد و در سال ۱۳۶۲ ش در گذشت. از شاعران، ادیبان و روزنامه نگاران.
محل تحصیل: یزد، سوئیس، بمبئی.
تحصیلات: دانشنامه دکترای حقوق و علوم سیاسی از سوئیس.
مهارتها: تسلط به : بان انگلیسی، فرانسه و آلمانی.
مشاغل و مناصب: مستشار دیوان کشور، معاون وزارت فرهنگ و هنر و مدیر مجله آینده.
نوآوری: بنیانگذاری مجله آینده و موقوفات فرهنگی دکتر محمود افشار یزدی.
آثار: تعدادی مقاله، کتابی به زبان فرانسه تحت عنوان سیاست اروپا در ایران.
نکته‌های دیگر: موقوفه دکتر محمود افشار در

شمیران از باقیات صالحات ایشان است که از درآمد آن علاوه بر احیاء و انتشار کتب مربوط به ایران، هر ساله جایزه‌ای نیز به یک پژوهشگر و نویسنده در باره زبان فارسی و مسایل ایران، داده می‌شود. اداره و رسیدگی به موقوفه و ادامه نشر مجله آینده اکنون سالها است که بر عهده فرزندان ایشان ایرج افشار است.

دکتر محمود افشار

افشار، مستوره، خانم. فرزند مجدالسلطنه، در سال ۱۲۵۹ ش متولد شد و در سال ۱۳۲۴ ش درگذشت. از زنان روشنفکر.
تحصیلات: تحصیلات کافی.
مهارتها: آشنایی به زبانهای ترکی، روسی و فرانسه.
نکته‌های دیگر: ایشان فعالیتهای مختلفی در زمینه تشکیل کلاس اکابر، مجالس سخنرانی و انتشار مقالات در روزنامه‌ها داشته است. از زنان مقتدر و روشنفکر ایرانی آذری بوده و فعالیتهای چشمگیری در راه اندازی مدارس جدید دخترانه در نخستین سالهای آغاز آن در ایران داشته است. او با جدیت و پشتکار و بحث زیاد، خانواده‌ها را برای فرستادن دختران خود به مدارس معدودی که در آن زمان توسط زنان دوستدار فرهنگ و آموزش تأسیس شده بود، راضی می‌کرد. اولین کنگره بین المللی زنان در ایران در زمان فعالیت او در تهران تشکیل شد شرایط اجتماعی به گونه‌ای بوده است که طبعاً زمامداران سیاسی وقت از تلاشهای صادقانه ایشان و امثال ایشان استفاده‌های ناروا نیز می‌کرده‌اند.

افشار، مشهدی اسماعیل. در سال ۱۲۹۰ ش درگذشت. از مشروطه طلبان.
نکته‌های دیگر: او از مجاهدان معروف مشروطه بوده است. در سال ۱۲۹۰ به دستور جلال الملک، عامل روس، مشهدی اسماعیل را دستگیر می‌کنند و بنا بوده به تبریز فرستاده شود، ولی مشهدی اسماعیل از آنجا که از بی رحمی‌های شجاع الدوله، حاکم تبریز اطلاع داشته رگ خود را می‌زند و اعزامش به تبریز غیرممکن می‌شود. لذا او را با گلوی بریده در میدان ارومیه حلق آویز می‌کنند.

افشار، معصومه، خانم. با نام مستعار جاریه. از شعرای زبر دست دوره قاجاریه.
آثار: جاریه، دارای دیوانی بوده که تقریبا تمامی آن از بین رفته، مگر اندکی که در مدح و مصیبت ائمه بوده است، که در جنگهای خطی موجوداست.
نکته‌های دیگر: وی عمه محمد حسینخان افشار و خواهر زاده محمد باقرخان افشار و همسر ابراهیم بیک، یوزباشی ایل افشار خمسه (زنجان) می‌باشد. گویند وی دختر سیاه چرده‌ای بود و لذا پدرش او را در کوچکی «دختر هندی» می‌نامید.

افشار، منوچهر. فرزند محمد حسین، در حدود سال ۱۳۰۵ ش متولد شد. از نمایندگان مجلس شورای ملی.
مشاغل و مناصب: مالک، نماینده دوره ۲۰ از ماه نشان.

افشار، میرزا محمد علی. مشهور به محمد علی

کرمانشاهی قرمسینی، فرزند میرزا قلی قرمسینی. از خوشنویسان نسخ.
مشاغل و مناصب: خوشنویس.
آثار: قرآنی با سرلوحه مذهب و جدول بندی به قلم کتابت نیم دو دانگ، جهت حاج حاتم خان کلهر نوشته که تاریخ ختم تحریر سال ۱۲۴۰ می‌باشد، قطعه‌ای استادانه نیز نزد آیت الله نجومی خوشنویس وجود دارد که بسیار خوب نوشته است. و نیز، قطعاتی ممتاز در مجموعه آقای بهزاد.
نکته‌های دیگر: وی از جمله خوشنویسان سرآمد نسخ به شیوه مولانا نیریزی بود که ظرافت و استحکام را به حد اعلا رسانید.

افشار ، نوذر. در سال ۱۳۳۶ ش متولد شد. از مهندسان صنایع.
محل تحصیل: کالیفرنیای جنوبی آمریکا.
تحصیلات: لیسانس مهندسی عمران، سازه از دانشگاه کالیفرنیای جنوبی در سال ۱۳۵۷ ش، فوق لیسانس مهندسی صنایع (برنامه ریزی و تحلیل سیستمها) از دانشگاه کالیفرنیای جنوبی آمریکا در سال ۱۳۵۹.
مهارتها: ساختمان سازی، آرشیتک و طراحی.
مشاغل و مناصب: از مهندسان مشاور انرژی و صنعت در تهران.

افشار ، یار محمدخان. ملقب به سیف السلطنه، آجودان باشی کل، سالار سعید، سردار سعید، سردار کل میر پنجه، فرزند و محمد حسنخان، در سال ۱۲۵۹ ش متولد شد و در سال ۱۳۱۵ ش درگذشت. از نمایندگان مجلس شورای ملی و رجال دوره قاجاریه.
محل تحصیل: دارالفنون، مدرسه نظام.
تحصیلات: تحصیلات حدود متوسطه.
مشاغل و مناصب: از سال ۱۳۱۹ تا اوایل دوره مشروطیت آجودان باشی کل بود. پس از فوت پدرش سردار کل شد، در سال ۱۳۱۹ لقب سیف السلطنه را دریافت کرد. سپس به وزارت جنگ داخل شد و در سال ۱۳۲۶ رییس قوای آذربایجان گردید. پس از انقلاب تبریز به اروپا رفت و در سال ۱۳۲۷ به ریاست قشون خراسان منصوب شد. نماینده دوره سوم از خراسان (بجنورد).
نکته‌های دیگر: در محرم سال ۱۳۳۴ ق با سایر مهاجرین از تهران حرکت کرده و در اسلامبول توقف نمود و پس از مراجعت به ایران از کلیه کارهای دولتی کناره‌گیری کرد و در ملک خود که در اطراف قزوین بود، ساکن شد و مشغول به زراعت و فلاحت گردید.

افشار ارموی ، ابوالحسن. فرزند الله وردی، در سال ۱۳۰۴ ق درگذشت. از نقاشان هنرمند قاجاریه.
استادان: الله وردی.
مهارتها: وی در گل و بوته سازی به روی قلمدان تبحر خاصی داشت. قلمدان وی در زمان حیاتش تا پنجاه تومان نیز خرید و فروش می‌شد.
نکته‌های دیگر: وی پسرالله وردی و برادر زاده علی اشرف، هنرمندان معروف بوده است. ابوالحسن در نقاشی و گل و بوته سازی و رنگ آمیزی به قدری مهارت داشت که مابین قلمدانها و جلدهای کار او و کار عمویش علی اشرف (نقاش مشهور افشار) تفاوتی وجود نداشت. روی همین جهت، عزیزخان سردار کل، بیشتر از کارهای او از تبریز برای بزرگان تهران هدیه می‌فرستاد. وی در سال چهلم سلطنت ناصرالدین شاه وفات یافت.

افشار ارومی ، علی ← صدرالذاکرین افشار، علی

افشار استاجلو ، حسین‌خان. فرزند رحیم خان، در حدود سال ۱۲۷۰ ش متولد شد. از نمایندگان مجلس شورای ملی.
تحصیلات: تحصیلات عالی.
مشاغل و مناصب: عمده مالک، کارمند دولت، نماینده دوره‌های ۸، ۹، ۱۰، ۱۱، ۱۲ و ۱۳ از رضائیه.

افشار افغانی ، شیخ محمد امین. فرزند محمدنبی، در سال ۱۲۸۸ ش در افشار کابل متولد شد و در سال ۱۳۵۷ ش در گذشت. از شهداء و علمای معروف و تراز اول شیعه در افغانستان.

محل تحصیل: بلخاب، کابل، نجف.

استادان: حضرات آیات عالم، سید احمد حجت موسوی کابلی، آقا ضیاء عراقی، میرزا محمد حسین نائینی، سید ابوالحسن اصفهانی، قاضی طباطبایی تبریزی (استاد اخلاق).

مشاغل و مناصب: روحانی.

آثار: نامبرده علاوه بر صدها سخنرانی، دارای آثاری بدین شرح است: تقریرات اصول آقاضیاء عراقی، تقریرات میرزای نائینی، تقریرات سید ابوالحسن اصفهانی، درسهای اخلاقی آیت الله قاضی، شرحی بر فرائد الاصول شیخ انصاری و آثاری دیگر.

نکته‌های دیگر: وی در طول چهل سال زندگی علمی خود، فضلا و دانشمندان زیادی تربیت نمود. اجداد او توسط نادرشاه افشار از ایران به افغانستان کوچ داده شدند و در منطقه شمال غربی کابل سکنا گزیدند. وی تا مدتی تحت تعلیم آیت الله عالم و پس از آن در کابل تحت تعلیم آیت الله حجت موسوی کابلی بود. سپس به نجف رفت و از محضر اساتید فن به فراگیری فقه و علوم منقول و معقول نیز پرداخت و از کسب فضایل و دروس اخلاقی نیز غافل نماند. نامبرده در راه تحصیل در نجف مشقات زیاد متحمل شد و همسر و سه فرزند خویش را از دست داد، با این حال نجف را ترک نکرد. وی اوایل حکومت ظاهر شاه به طور مخفی به وطن بازگشت و در کابل به ارشاد مردم پرداخت. آنگاه با اصرار شدید مردم، به مزار شریف رفت و در آنجا به تدریس و تبلیغ مشغول شد. مجددا بر اثر درخواست مردم، به کابل بازگشت و پس از چندی، به دعوت مردم به زیور آباد رفت و به تدریس و وعظ پرداخت. وی در تأسیس چند مسجد در زیورآباد و نقاط دیگر سهمی وافر داشت، ولی بدانها بسنده نکرد و در میان سالهای ۴۴ - ۱۳۴۳ ش در صدد ایجاد مدرسه‌ای در کابل برآمد. و بالاخره، باکمک افراد خیّر و تأییدات علما آن مدرسه تأسیس شد. در این مدرسه علاوه بر دروس حوزوی (از مقدمات تا کفایه و منظومه) به فن تبلیغ و ترویج مذهب و شعارهای دینی نیز توجه می‌شد. افشار، در نیمه شب ۲۸ حوت ۱۳۵۷ پس از گذشت چهار روز از قیام مردم هرات علیه متجاوزان روسی و عوامل بومی کمونیست آنان به شهادت رسید وی به همراه هزاران تن از مردم، به وسیله ۴۰ تن مسلح و دو تانک زرهی دستگیر می‌گردد و اسیر مأموران کرملین می‌شود. روسها و عوامل آنان شیخ محمد امین را در اسارت به شهادت رساندند.

افشار بکشلی ، موسی. مشهور به بکشلی، در سال ۱۳۰۵ ش در تهران متولد شد. از فیلمبرداران و کارگردانها.

محل تحصیل: تهران مدرسه حکیم نظامی و دوره دبیرستان در شاهرضا (قمشه).

تحصیلات: پایان دوره دبیرستان.

مهارتها: تخصص در سینکرون و مونتاژ.

مشاغل و مناصب: فیلمبردار، شغل آزاد، کارگردان سه کار در استودیو ایران نو فیلم و استودیوهای دیگر از جمله میثاقیه، ایران فیلم، پارس فیلم، خاورمیانه، بدیع و اطلس فیلم.

آثار: فیلمهای: آقای قرن بیستم، لذت گناه، تار عنکبوت، مرد جنگل، شاطر عباس، رانندگان جهنم، مرد روز، ضرب شست و بسیاری دیگر از آثار هنری.

نکته‌های دیگر: او از با سابقه ترین تکنیسین های سینمای فارسی و از پرکار ترین فیلم برداران است. و در سال ۱۳۲۹ جذب سینما شد.

افشار بیات ، مهشید. در سال ۱۳۱۸ ش متولد شد. از

استادان دانشگاه.
تحصیلات: دکترای داروسازی، گذراندن چهار سال دستیاری سم شناسی و اخذ تخصص سم شناسی.
مهارتها: علوم آزمایشگاهی، جرم یابی، تشخیص انواع جوهرها و خودکارهای مختلف از نظر کشف جعل، دستبردگی و الحاق در اسناد و مدارک، تدریس رشته سم شناسی در دانشکده‌های پزشکی، داروسازی، دندانپزشکی، مامایی و حقوق، استاد راهنمای ۱۵ پایان نامه دکترا.
مشاغل و مناصب: دانشیار دانشکده داروسازی دانشگاه علوم پزشکی تهران.
آثار: ۱کتاب به زبان فارسی، در زمینه مسمومیتهای دارویی و درمان آن. ۱۰ مقاله به زبان فارسی، ۲ مقاله به زبان خارجی، در زمینه توکسیکولوژی، جرم یابی و تشخیص هویت.

افشارپور، حسن. در سال ۱۳۳۳ ش متولد شد. از کارشناسان حسابداری.
محل تحصیل: دانشگاه طباطبایی، دانشگاه صنعت نفت.
تحصیلات: فوق لیسانس حسابداری از دانشگاه علامه طباطبایی ایران.
مهارتها: صنعت ظروف چینی و سفالی.
مشاغل و مناصب: شرکت تحقیقات صنایع سرامیک ایران در تهران.

افشار جعفری، مهین، خانم. مشهور به سهامی، فرزند محمد جعفر، نوهٔ ملک التجار. از تجار و نمایندگان مجلس شورای ملی.
محل تحصیل: مدرسه ژاندارک تهران.
تحصیلات: دیپلم.
مهارتها: در رشته تجارت و امور فنی صاحب تجربه است، در فن زیباشناسی مخصوصا دکوراسیون مهارت داشت.
مشاغل و مناصب: نماینده رسمی کمپانیهای بزرگ: یور ماستراندون و یوخ دانمارکی و کارخانجات آرو و سارازن و ساژ و کارخانه اوهاند و بر آلمانی، اداره شرکت تجاری ناب، مدیر شرکت هواپیمایی حمل و نقل اسکای ویز، مدتی نیز منشی زنان ملیون بود، نماینده انجمن شهر مشهد، نماینده دوره ۲۴ از مشهد.
نکته‌های دیگر: نامبرده به جهت مهارت در رشته تجارت، شرکتها و کارخانجات اروپایی او را رییس مهندس خطاب می‌کردند، وی در پنج بندر بزرگ: آمستردام، نو تردام، لندن، نیویورک، انورس، کارگزاری برای امور حمل و نقل و گمرک داشت.

افشارچی، رجب. در سال ۱۳۱۵ ش در تکاب متولد شد. از دبیران و کارمندان آموزش و پرورش زنجان.
تحصیلات: لیسانس شیمی.
مشاغل و مناصب: دبیر دبیرستانهای گروس، معاونت دبیرستان امیرکبیر زنجان، ریاست دایره تعلیمات متوسطه و تدریس در مرکز تربیت معلم زنجان.

افشارزاده، بهرام. در سال ۱۳۲۱ ش متولد شد. از مسؤولین ورزشی و قهرمانان ملی.
تحصیلات: لیسانس تربیت بدنی.
مهارتها: مدیریت در رده‌های مختلف ورزشی و تربیت بدنی، مربی گری در رشته ژیمناستیک.
مشاغل و مناصب: عضو شورای المپیک آسیا، عضو کمیسیون مالی شورای المپیک آسیا، نماینده فنی قاره آسیا در انجمن کمیته‌های ملی المپیک دنیا، رییس کمیته اطلاعات و آمار شورای المپیک آسیا، از سال ۵۸ تا ۱۳۵۹، نایب رییس فدارسیون ژیمناستیک بود. در سال ۱۳۵۳، به مدت یک سال مربی تیم ملی ژیمناستیک بود. از سال ۶۴ تا ۱۳۶۸ رییس فدراسیون ژیمناستیک بود. از اسفند ۵۷ تا ۱۳۵۹ مدیرکل تربیت بدنی اصفهان بود. از سال ۶۰ تا ۱۳۶۲ مدیرکل دفتر امور مشترک فدراسیونها

سازمان تربیت بدنی بود. از سال ۶۲ تا ۱۳۶۳ مدیر کل تربیت بدنی استان تهران بود و از ۱۰ مرداد ۱۳۶۳ تا ۱۱ مرداد ۱۳۷۱ دبیر کل کمیته ملی المپیک جمهوری اسلامی بود. عضو شورای المپیک آسیا، عضو کمیسیون مالی شورای المپیک آسیا، نماینده فنی قاره آسیا در انجمن کمیته‌های ملی المپیک دنیا، رییس کمیته اطلاعات و آمار شورای المپیک آسیا و عضو هیأت رییسه شورای المپیک آسیا، مدیر کل روابط بین الملل سازمان تربیت بدنی ایران (۱۳۷۳).

نشانها و جوایز: قهرمان تیم ملی ژیمناستیک کشور.

نکته‌های دیگر: او مدت ۱۱ سال قهرمان تیم ملی ژیمناستیک بود.

افشار سیستانی، ایرج. در سال ۱۳۱۹ ش در زابل متولد شد. از محققان و نویسندگان.

محل تحصیل: زاهدان، تهران، ایتالیا.

تحصیلات: دکتر در رشته تاریخ و جغرافیا و مدیریت.

مشاغل و مناصب: محقق و پژوهشگر.

آثار: نگاهی به سیستان و بلوچستان، واژه نامه سیستانی، نگاهی به خوزستان، نگاهی به ایلام، مقدمه‌ای بر شناخت ایلها (۲ جلد)، مقدمه‌ای بر شناخت طوایف سرگلزائی و بارکزائی سیستان، بزرگان سیستان، بلوچستان و تمدن دیرینه آن، سیستان نامه (۲جلد)، سفرنامه و خاطرات عبدالرحمن خان و تاریخ افغانستان در سده ۱۹ میلادی (در دست چاپ)، نگاهی به آذربایجان شرقی و چندین اثر دیگر.

نکته‌های دیگر: نامبرده به طور تمام وقت به کار تحقیق و پژوهش و تألیف کتب، در زمینه فرهنگ و تاریخ مردم سرزمین ایران بویژه سیستان و بلوچستان اهتمام می‌ورزد. ایشان را نباید با ایرج افشار فرزند دکتر محمود افشار یزدی اشتباه گرفت که یکی دیگر از محققان برجسته ایران می‌باشند.

افشار شیرازی، احمد. در سال ۱۹۱۵ م متولد شد و در سال ۱۳۶۴ ش در گذشت. از اساتید دانشگاه، کتابشناسان برجسته در چهل سال اخیر.

محل تحصیل: دانشگاه تهران.

تحصیلات: لیسانس از دانشگاه تهران.

مهارتها: متخصص کتابشناسی (کتابهای عربی و فارسی).

مشاغل و مناصب: استاد دانشکده ادبیات دانشگاه تهران و دبیرستان تربیت معلم، دبیر دبیرستان فیروز بهرام.

آثار: همکاری با دکتر معین و پروفسور کوربن در تحقیق و تألیف، نگارش بخشی از کتابنامه دایرة المعارف ایران، گردآوری و چاپ نوشته‌های راجع به مانی و مانویت، تجدید طبع کتاب: از پرویز تا چنگیز تألیف سیدحسن تقی زاده.

نکته‌های دیگر: ایشان کتابخانه شخصی مهمی داشت که حدود ۱۴۰۰۰ جلد کتاب چاپی و خطی در آن وجود داشت.

افشار شیرازی، اقدس، خانم. از نویسندگان به شمار می‌رود.

تحصیلات: دکترای ادبیات فارسی.

مهارتها: آشنایی به زبان انگلیسی و فرانسه.

مشاغل و مناصب: با مجله کیهان، اطلاعات، سپید و سیاه و جوانان همکاری داشته است.

آثار: تصحیح و تحقیق فرهنگ خطی جهانگیری. نگارش مقالات متعدد.

افشار صادقی، محسن. مشهور به صارمی، فرزند آقااسماعیل، در حدود سال ۱۲۸۲ ش متولد شد. از نمایندگان مجلس شورای ملی.

تحصیلات: تحصیلات متعارف.

مشاغل و مناصب: تاجر، نماینده دوره‌های ۱۴، ۱۶، ۱۷ و ۱۸ از رضائیه (ارومیه).

افشار طارمی ، فرامرز. در سال ۱۳۲۵ ش متولد شد. از استادان دانشگاه.

تحصیلات: کارشناسی شیمی از دانشگاه شهد بهشتی در سال ۱۳۵۸، کارشناسی ارشد شیمی پلیمر از دانشگاه لویی پاستور فرانسه در سال ۱۳۵۳ و دکترای شیمی ـ فیزیک پلیمر از دانشگاه لویی پاستور فرانسه در سال ۱۳۵۶.

مهارتها: تدریس دروس شیمی و سینتیک پلیمریزاسیون، شیمی فیزیک پلیمرها، تکنولوژی لاتکس، کاربردهای جدید مواد پلیمری و استاد راهنمای بیش از ۱۵ پروژه کارشناسی ارشد.

مشاغل و مناصب: دانشیار دانشکده مهندسی شیمی دانشگاه صنعتی امیرکبیر.

آثار: ۶ مقاله به زبان فارسی و ۹ مقاله به زبان خارجی در زمینه شیمی پلیمر.

افشار طوس ، محمود. فرزند حسینخان، در سال ۱۳۳۲ ش به قتل رسید. از نظامیان و افسران ناسیولیست ارتش.

مشاغل و مناصب: او در زمان رضا شاه مسؤولیت رسیدگی به املاک رضا شاه را بر عهده داشت، همچنین او در نخست وزیری دکتر محمد مصدق، ریاست کل شهربانی را بر عهده داشت.

نکته‌های دیگر: او هر چند سوابق سیاسی خوبی نداشت، لیکن در زمان مصدق از دربار برید و به مصدق پیوست گروهی از امرا و افسران ارتش، مقارن با نهضت ملی نفت سازمان افسران ناسیولیست را تشکیل داده بودند مانند سرتیپ مغروری، سرلشکر محمود امینی، سرلشکر تقی ریاحی، سرلشکر محمود بهارمست، سرلشکر سپه پور و...، افشار طوس نیز یکی از آنان بود. در دولت مصدق، ریاحی به ریاست ستاد ارتش، امینی به فرماندهی کل ژاندارمری و افشار طوس به فرماندهی و ریاست کل شهربانی کشور رسیدند و هم قسم شدند تا از نهضت ملی و دولت مصدق دفاع کنند. از این میان افشار طوس جدّی‌تر از همه بود و به سلطنت طلبان و طرفداران دربار بسیار سخت می‌گرفت. دربار با همکاری سازمان جاسوسی انگلیس از طریق عوامل ایرانی بویژه توسط ایادی مظفر بقائی با انجام عملیاتی موسوم به چکمه، او را ربوده و به نحو دلخراشی کشتند. جنازه‌اش در ۶ اردی‌بهشت سال ۱۳۳۲ در روستای «تلو» در حوالی لواسان کشف شد. او درجه سرتیپی داشت.

محمود افشار طوس

افشار قاسملو ، امیرارسلان (امیر اصلان). فرزند جان محمد، در ماه آبان سال ۱۲۹۸ ش در تهران متولد شد. از دیپلماتهای برجسته دوران محمد رضا پهلوی.

محل تحصیل: اروپا.

تحصیلات: دکترا در حقوق و علوم سیاسی.

مهارتها: زبانهای آلمانی، انگلیسی، فرانسه، ترکی.

مشاغل و مناصب: دبیر سفارت ایران در هلند، عضو هیأت نمایندگی ایران در کنفرانس باندونگ، نماینده ایران در چندین اجلاس مجمع عمومی سازمان ملل متحد، نماینده مراغه در دوره‌های ۱۹ و

۲۰ مجلس، آجودان حقوقی محمد رضا شاه، سفیر ایران در آمریکا در سال ۱۹۶۹ م، سفیر ایران در آلمان غربی در سال ۱۹۷۳، عضو شورای عالی سیاست وزارت امور خارجه.

نشانها و جوایز: نشان تاج درجه ۳، ۴ و ۵ و نشان پاس درجه اول، دوم، نشان افیسه اورانژناسو و گراندافیسه خانوادهٔ اورانژ از دولت هلند، نشان کماندور دانبروگ از دانمارک، نشان کماندور لیاقت از آلمان، نشان کماندورلژیون دونور از فرانسه، نشان گراندافیسه کوکب از اردن.

آثار: امکانات تحول اقتصادی ایران (به زبان آلمانی)، تفسیر در باره قانون اساسی آلمان نازی (به زبان آلمانی)، سازمان اداری آلمان (به زبان آلمانی)، اضمحلال رایش سوم (به زبان فارسی)، مصلحت ایران در الحاق به قراردادهای بین المللی و قراردادگات (GATT) (به زبان فارسی)، خداوند دنیا را آفرید، هلند را هلندی‌ها ساختند (فارسی)، گزارشی در باره آمریکا (به زبان انگلیسی).

امیرارسلان (امیر اصلان) افشار قاسملو

افشار قاسملو، سلیمان‌خان. ملقب به صاحب اختیار، فرزند نصرالله خان افشار، در سال ۱۲۸۵ ق در گذشت. از رجال عصر ناصری.

مهارتها: بیشتر مهارتش در امور نظامی بوده است.

مشاغل و مناصب: یکی از فرماندهان نظامی.

نشانها و جوایز: طاقه شال ترمه، یک توپ قبای زری، اولین نشان او بوده و بعد هم چندین جایزه و نشان گرفته است، از قبیل شمشیر مرصع.

نکته‌های دیگر: وی از دولت مردان و نظامیان عصر ناصری است که پستها و سمتهای متعدد داشته است. مدت هفت سال حاکم گرگان بوده و لقب صاحب اختیاری را از شاه دریافت کرده است. وی در زمان صدارت امیرکبیر، مأمور سرکوب بابیهای قلعه طبرسی مازندران می‌شود و در این امر موفق می‌گردد.

افشار قاسملو، محمد ولی. فرزند عباس، در سال ۱۲۹۸ ش در تهران متولد شد. از مهندسین.

محل تحصیل: تهران، انگلیس.

تحصیلات: مهندسی شیمی از هنرسرایعالی، تحصیلات در رشته نفت (انگلستان).

مهارتها: زبان انگلیسی و فرانسه.

مشاغل و مناصب: کار در پالایشگاه آبادان، پالایشگاه کرمانشاه، ریاست پالایشگاه، قائم مقام رییس منطقه.

افشار نادری، غلامرضا. فرزند داود، در سال ۱۳۰۲ ش در مشهد متولد شد. از جراحان قلب و عروق.

محل تحصیل: تهران، پاریس.

تحصیلات: دکترا در جراحی قلب و عروق.

مهارتها: زبان فرانسه و انگلیسی توان انجام جرّاحیهای دقیق و ظریف بویژه جراحی قلب.

مشاغل و مناصب: ریاست بیمارستان رضاشاه مشهد، تدریس.

نوآوری: انجام لنفوگرافی، طریقه نوین جراحی غده تیرونید، طریقه جدید عمل جراحی سمپاتیک‌های پشتی فوقانی.
نشانها و جوایز: نشان درجه یک علمی رازی و افتخار نوع سوم.
آثار: رساله‌ای در بارهٔ پیوند شرائین در درمان آرتریت‌های اندام تحتانی (به زبان فرانسه)، مقاله‌ای در باره هیپوترلی مدره، مقاله‌ای در باره درمان جراحی آرتریت‌های اندام تحتانی، انجام عمل جراحی روی سمپاتیک‌های پشتی فوقانی، مقاله به اتفاق پرفسور ولتی در باره درمان نترالوژی فالو، مقاله‌ای در باره ارتباطات بین دهلیزهای قلب و درمان آن با قلب باز.

افشار نادری ، نادر. در سال ۱۹۲۶ م در مشهد متولد شد و در ۹ ماه تیر سال ۱۳۵۸ ش درگذشت. از پژوهشگران، محققان و اساتید دانشگاه تهران.
تحصیلات: دکترای نژاد شناسی از دانشگاه سوربن پاریس در سال ۱۹۶۴ م.
مهارتها: تسلط به زبانهای انگلیسی، فرانسه، اسپانیایی.
مشاغل و مناصب: استاد علوم اجتماعی دانشگاه تهران، مسؤول مؤسسهٔ مطالعات و تحقیقات اجتماعی بخش عشایر شناسی، رییس دانشگاه علوم اجتماعی، مؤسس و مدیر مؤسسهٔ روستاشناسی، معاون انجمن پژوهش و مطالعات اجتماعی دانشگاه تهران در سال ۱۹۷۰ م، نماینده ایران در چند سمینار و کنگره بین المللی درباره مردم شناسی و جامعه شناسی (دهلی نو سالهای ۱۹۶۴، ۱۹۷۲ م، توکیو در سال ۱۹۶۷ م، بلغارستان در سال ۱۹۶۹ م، قاهره در سال ۱۹۷۱ و ۱۹۷۳ م، کاراکاس در سال ۱۹۷۲ م، رم در سال ۱۹۷۳ م، پالو آلتو در سال ۱۹۷۳ م و شیکاگو در سال ۱۹۷۳ م.
آثار: چند گزارش و کتاب در باره زندگی عشایری و روستایی در ایران منتشر ساخته است.
نکته‌های دیگر: او از کسانی بود که تحقیقات جامعه شناسی ایران را توسعه داد. تحقیقات او در زمینه عشایر جنوب ایران باعث شهرت علمیش در جهان شرق شناسی شده بود

افشارنژاد ، علی. فرزند حسن، در سال ۱۲۸۴ ش در مشهد متولد شد. از کسبه.
تحصیلات: تحصیلات قدیمه.
مهارتها: زبان انگلیسی.
مشاغل و مناصب: ریاست شرکت ایران و غرب.
نشانها و جوایز: نشان درجه ۳ رستاخیز، نشان تیراندازی ارتش.
نکته‌های دیگر: احداث یک باب حمام عمومی از طریق پس انداز پول بیمه و گردآوری و پس انداز پول سیگار خودش از خاطرات خوب زندگی اوست.

افشاری ، اسفندیار. در سال ۱۳۲۳ ش متولد شد. از مهندسان برق.
محل تحصیل: دانشگاه شیراز.
تحصیلات: فوق لیسانس مهندسی برق (الکترونیک) دانشگاه شیراز، سال ۱۳۴۷ ش.
مهارتها: تجربیات عملی: تلمبه خانه‌های نفت و گاز، طراحی و مهندسی ایستگاه تقلیل فشار، پالایشگاه گاز، خدمات فنی، مهندسی ابزار دقیق، مخابرات، ارائه خدمات آزمایشگاهی، تصفیه آب و فاضلاب، بازرس و ناظر فنی، تأسیسات گاز.
مشاغل و مناصب: محل کار: شرکت ملی گاز شیراز.

افشاری ، رستم. در سال ۱۳۳۴ ش در دهکده حبش از توابع زنجان متولد شد و در ۲۲ماه دی سال ۱۳۵۹ ش درگذشت و در هشتگرد کرج به خاک سپرده شد. از شهدای جنگ تحمیلی.
محل تحصیل: دهکده حبش در صومه زنجان.
مشاغل و مناصب: کارگر کارخانه روغن نباتی جهان.
نکته‌های دیگر: وی تحصیلات ابتدایی را در زادگاه

خود به پایان رسانید، آنگاه در ۱۵ سالگی راهی زنجان شد و در آنجا به کارگری مشغول گردید. وی در همان ایام به علت علاقه زیاد به قرائت قرآن و مسایل مذهبی پس از فراغت از کار روزانه به آن امور می‌پرداخت. در ۱۹ سالگی برای سربازی به هشتگرد کرج رفت. پس از اتمام سربازی در کارخانه سنگبری در همانجا مشغول کار شد و بعد از یک سال در کارخانه روغن نباتی جهان شاغل گردید. زمانی که به علت جنگ تحمیلی سربازان منقضی ۵۶ را به خدمت فراخواندند، او در ۵۹/۸/۱۱ به جبهه ایلام رفت. او همیشه می‌گفت: مرگ حق است و گریزی از آن برای انسان وجود ندارد. پس چه نیکوست که انسان در راه دین اسلام و میهن خود فداکاری و جهادکند. سرانجام در ۵۹/۱۰/۲۲ به شهادت رسید.

افشاری، علی ← اسکندر افشاری، علی

افشاری، ملاتقی ← زنجانی افشاری، ملاتقی

افشاری، مهوش، خانم. در سال ۱۳۳۴ ش در تهران متولد شد. از هنرمندان دوبله.
تحصیلات: لیسانس ادبیات فارسی.
مشاغل و مناصب: دوبلر، گوینده نقش بچه‌ها، بازیگر تئاتر.
نکته‌های دیگر: وی از سال ۱۳۵۰ به بعد، دوبله را آغاز کرده و در فیلمها به جای کودکان شلوغ و بازیگوش و دختران جوان صحبت می‌کند.

افشاری، میرزا رشید. در حدود سال ۱۳۰۶ ق در گذشت. از شعرا.
مهارتها: اشعاری به زبانهای فارسی و ترکی دارد.

افشاری، میرزا فتح الله ← فتحی افشاری کردستانی، میرزا فتح الله

افشاری آزاد، محمد رضا. در سال ۱۳۲۹ ش متولد شد. از روزنامه نگاران.
تحصیلات: دیپلم طبیعی.
مشاغل و مناصب: خبرنگار مجله دنیای ورزش.

افشاریان، مجید. در سال ۱۳۲۸ ش در شیراز متولد شد. او از کارگردانان و بازیگران سینما به شمار می‌رفت.
نشانها و جوایز: دریافت دیپلم افتخار برای فیلمهای «علمدار» و «عود بر آتش».
آثار: فیلمها و نمایشنامه‌های: «علمدار»، «عود بر آتش»، «آرمون»، قشلاق آخر.
نکته‌های دیگر: کار هنری را در سال ۱۳۴۸ ش با کنار درکنار «محی الدین لایق» در نوشتن نمایشنامه‌ها شروع کرد. در سال ۱۳۵۰ نمایشنامه «چهار سوق» را نوشت و سپس به مرور زمان به کارهای سینمایی نیز روی آورد و موفق شد.

افشاری پور، سلیمان. از استادان دانشگاه.
تحصیلات: دکترای تخصصی فارما کوگنوزی.
مهارتها: فیتوشیمی گیاهان دارویی موجود در کشور. اثرات فارما کولوژیک برخی از گیاهان دارویی موجود در کشور، فرمولاسیون داروهای گیاهی استاندارد و تهیه فرآورده‌های مناسب، بررسی استانداردهای داروهای گیاهی، راهنمایی، مشاوره و نظارت بر ۴۸ پایان نامه دکترای داروسازی و فارما کوگنوزی.
مشاغل و مناصب: دانشیار دانشکده داروسازی دانشگاه علوم پزشکی اصفهان.
آثار: ۴ کتاب به زبان فارسی، در زمینه روش‌های نوین تجزیه دستگاهی، کشت بافت گیاهی، مبانی فارما کوگنوزی (مفردات پزشکی)، شیمی گیاهی (فیتوشیمی). ۱۱ مقاله به زبان فارسی، در زمینه شیمی گیاهی (فیتوشیمی)، تجزیه‌های دستگاهی نوین، کشت بافت گیاهی، آثار فارما کولوژیکی داروهای گیاهی در حیوانات و انسان، طرح الگوی

نوین برای ارائه خدمات دارویی علمی توسط داروسازان در داروخانه‌ها.

افشاری خطاط، شیخ عبدالرحیم. فرزند کربلایی زارع، در نصیرآباد (زنجان) متولد شد. از روحانیون و خطاطان هنرمند.
محل تحصیل: هیدج، قم.
استادان: آیت الله بروجردی.
آثار: او کتب زیر را به خط زیبا نگاشته است: کلیات مثنوی، سعدی، ریاض القدس قزوینی، انوار المجالس، شرح معالم، خلاصه مفاتیح الجنان و مجمع الزیارات رضویه، دو جلد و...

افشاری راهدار، بهمن. در سال ۱۳۳۸ ش متولد شد. از کارشناسان اقتصادی.
محل تحصیل: دانشگاه اسلامی علیگره هندوستان.
تحصیلات: فوق لیسانس اقتصاد از دانشگاه اسلامی علیگره هند.
مشاغل و مناصب: کارشناس صنایع فولاد اهواز.

افشاریه، غلامعلی. در سال ۱۳۲۲ ش متولد شد. از هنرمندان دوبلاژ و نویسندگان رادیو.
مشاغل و مناصب: دوبلر، مدیر دوبلاژ، نویسنده رادیو، گوینده گفتار متن فیلمهای مستند.
نکته‌های دیگر: آغاز دوبله از سال ۱۳۴۰ ش، مدیریت دوبلاژ از سال ۱۳۴۴ در تلویزیون ایران.

افشردی، غلامحسین. معروف به حسن باقری. در ۲۵ ماه اسفند سال ۱۳۳۴ ش در تهران متولد شد و در ۱۱ ماه بهمن سال ۱۳۶۱ ش در جبهه عملیاتی فکّه به شهادت رسید. از فرماندهان برجسته نظامی سپاه پاسداران انقلاب اسلامی ایران.
محل تحصیل: دانشگاه ارومیه، دانشگاه تهران.
مهارتها: نویسندگی، خبرنگاری، فرماندهی عملیات نظامی.
مشاغل و مناصب: او از مادر هفت ماهه متولد شد ولیکن مانند کودکان دیگر رشد عادی پیدا کرد. دورهٔ ابتدایی و متوسطه را در تهران در مدارس مترجم الدوله و مروی گذراند و دیپلم ریاضی گرفت. در رشتهٔ دام پروری دانشگاه ارومیه قبول شد ۱۳۵۴، لیکن به دلیل فعالیتهای سیاسی در سال ۱۳۵۶ از دانشگاه اخراج شده و به سربازی رفت و سربازی خود را در ایلام می‌گذراند که فرمان فرار سربازان از سوی امام خمینی «ره» صادر شد و ایشان نیز از آن متابعت نمود. در تهران در تصرف کلانتری ۱۴ و پادگان عشرت آباد مشارکت نمود. پس از انقلاب نخست در کمیته مشغول به کار شد، سپس به عنوان خبرنگار به روزنامه جمهوری اسلامی رفت و از این موضع بود که سفری ۱۵ روزه به لبنان رفت و با مسایل تازه تری آشنا شد. سپس به نگارش مقالات سیاسی در روزنامه یاد شده پرداخت. همزمان دیپلم ادبی خود را نیز گرفت تا بتواند در رشتهٔ حقوق قضایی شرکت کند. او در سال ۱۳۵۸ در دانشگاه تهران در رشتهٔ مورد علاقه خود قبول شد و همزمان از روزنامه جمهوری بیرون آمده و در واحد اطلاعات سپاه مشغول به کار شد. با شروع جنگ تحمیلی، تحصیلات دانشگاهی را نیز رها کرده و به سوی جبهه های جنوب شتافت و به سرعت

غلامحسین افشردی اولین نفر از سمت راست

استعدادهایش شکفته شد و در مناصب فرماندهی نظامی سپاه و بسیج رشد کرد و فرماندهی چندین عملیات نظامی مهم و موفق را عهده دار شد. از جمله عملیات ثامن الائمه (فرمانده محورهای دارخوین و جاده ماهشهر)، طریق القدس (معاون فرمانده عملیات)، فتح المبین (فرمانده لشکر نصر سپاه در محورهای سه راهی قهوه خانه، علی گره زد، شاوریه، بخشی از رادار)، بیت المقدس (فرمانده لشکر نصر سپاه و فرمانده قرارگاه مشترک عملیاتی از جانب سپاه)، عملیات رمضان (فرمانده لشکر نصر)، عملیات محرّم با رمز یا زینب (س). او در آزاد سازی شلمچه و خرمشهر نقش مهمی داشته و آخرین مسؤولیتش «جانشین فرماندهی یگان زمینی سپاه» بود که تا زمان شهادتش آن را داشت. و سرانجام در جبهه فکّه در حین یک عمل اکتشافی و اطلاعاتی علیه دشمن بر اثر اصابت گلوله توپ دشمن به شهادت رسید. او در دوران نوجوانی در کلاسهای احادیث و اخبار حضرت ولیعصر «عج» که زیر نظر و بعضاً با مباشرت شهید دکتر بهشتی برگزار می‌شد شرکت می‌کرد، از این روی بسیار تحت تأثیر شهید بهشتی بوده است.

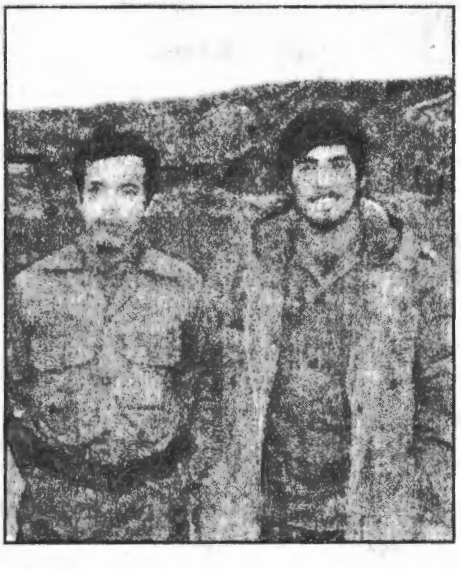

غلامحسین افشردی (نفر سمت چپ)

افضل الملک، محمد حسین. ملقب به دبیرالحکما، در ماه خرداد سال ۱۳۳۶ ش درگذشت. از اطبا و رجال سیاسی.

محل تحصیل: دارالفنون.

مهارتها: طبیب.

مشاغل و مناصب: مستشاری دیوان محاسبات، مدیر کل انتشارات و تبلیغات.

نوآوری: مؤسس روزنامه الجمال.

افضل، گلنار، خانم. از هنرمندان.

مهارتها: منشی صحنه و مونیتور.

مشاغل و مناصب: کارگردان برنامه تلویزیونی جنگ هفته و عرصه هنر کار کارگردان و منشی صحنه و دستیار کارگردان در صدا و سیما.

افضل، منوچهر. در سال ۱۹۱۹ م متولد شد. از اساتید دانشگاه.

محل تحصیل: تهران، لندن، کلمبیا.

تحصیلات: فارغ التحصیل دانشکده تربیت معلم تهران (۱۹۴۲ م)، فارغ التحصیل دانشکده حقوق تهران (۱۹۴۲ م)، دانشنامه فوق لیسانس از دانشگاه لندن (۱۹۵۲ م)، دکترا از دانشگاه کلمبیا.

مهارتها: آشنایی با زبانهای انگلیسی و فرانسه.

مشاغل و مناصب: معلم دبیرستانها و دانشسرای مقدماتی، استادیار دانشکده تربیت معلم، معاون ویژه رییس دانشگاه تهران، رییس دانشکده علوم تربیتی، استاد ترم تابستانه دانشگاه دولتی نیویورک، نماینده دانشگاه تهران در کمیته فرهنگی گسترش همکاریهای منطقه‌ای {R.C.D}.

نشانها و جوایز: مدال درجه ۴ تاج.

آثار: تهیه یک فصل از انتشارات سالیانه تعلیم و تربیت در انگلستان، مقاله‌ای در باره آموزش و پرورش در ایران برای مطلب «Education» در دائرة المعارف آمریکا.

افضل ، هوشنگ. از هنرمندان و طراحان صحنه.
تحصیلات: دیپلم هنرهای زیبای اصفهان، فارغ التحصیل هنرکده هنرهای تزیینی (قسمت صحنه سازی).
مشاغل و مناصب: دستیار دکوراتور در تلویزیون فرانسه.
نکته‌های دیگر: وی پس از کارآموزی در تلویزیون فرانسه، در همانجا به کار مشغول شد.

افضل الملک ، غلامحسین ← ادیب‌کرمانی، غلامحسین.

افضل الملک کرمانی ، شیخ محمود. فرزند ملامحمد جعفر ته باغ لله‌یی، در سال ۱۲۶۷ ق متولد شد و در سال ۱۳۲۲ ق درگذشت. او برادر شیخ احمد روحی است و از نویسندگان.
مهارتها: تسلط به فنون سخنرانی، نویسندگی و خطاطی و تسلط به زبانهای ترکی، عربی، فرانسه.
مشاغل و مناصب: نویسنده.
آثار: جغرافیای بلوچستان، (آثار ادبی و تاریخی دیگری نیز دارد).
نکته‌های دیگر: کتاب جغرافیای بلوچستان را هنگام همراهی با غلامرضاخان آصف الدوله شاهسون، والی کرمان، که جهت سرکوبی طوائف یاغی بلوچ رفته بود، نوشته است. وی پس از گرفتاری برادرش شیخ احمد روحی، میرزا آقاخان کرمانی و میرزا حسنخان خبیرالملک، فرارا از اسلامبول به مصر رفت و پس از اندک توقفی در آنجا به طور ناشناس به کرمان و بعد به تهران وارد شد که چون از پیروان سید جمال الدین اسدآبادی بود، به محض ورود به تهران، وی را دستگیر و زندانی نمودند. و سر انجام، با نوشتن شکوائیه‌ای که بوسیلهٔ میرزا علیخان امین الدوله برای شاه فرستاد، از زندان آزاد گردید.

افضلی ، اصغر. در سال ۱۳۱۷ در تهران متولد شد. از هنرمندان و هنر پیشگان.
تحصیلات: دیپلم، بازیگر در تئاتر.
مشاغل و مناصب: دوبلر تلویزیون و سینما، هنر پیشه تئاتر.
نکته‌های دیگر: وی از سال ۱۳۳۳ واردکارهای هنری شد. و از سال ۳۸ - ۱۳۳۷ واردکار دوبله شد. وی به جای اغلب هنر پیشه‌های بنام صحبت کرده است. در سال ۱۳۳۹ مدیر بلاژ شد و از سال ۱۳۴۶ ببعد تیپ سازی‌های فراوانی داشته.

افضلی ، عباس. متخلص به نادم، فرزند محمد، در سال ۱۳۱۲ ش در یزد متولد شد. از شعرای یزد.
مهارتها: وی در سرودن انواع شعر تبحر دارد.
مشاغل و مناصب: وی به شغل آزاد مشغول است و عضو انجمن ادبی کتابخانه وزیری یزد می‌باشد، شاعر. (وی چندین سال در تهران بود و بعد به یزد مراجعت کرد).

افضلی اردکانی ، شیخ محمدکاظم ← ملک افضلی اردکانی، شیخ محمدکاظم

افضلی پور ، علیرضا. در تفرش متولد شد و در ۱۸ ماه فروردین سال ۱۳۷۲ ش درگذشت. از اساتید دانشگاه و تجار.
محل تحصیل: فرانسه.
تحصیلات: فارغ التحصیل رشته مهندسی.
مشاغل و مناصب: استاد دانشگاه، تاجر.
نکته‌های دیگر. او دانشگاه شهید باهنر کرمان را تأسیس کرده‌است. وی مردثروتمندوخیّری بوده است.

افضلی پور ، علی. فرزند حسین، در سال ۱۲۸۵ ش در تهران متولد شد. از اساتید دانشگاه.
محل تحصیل: تهران، پاریس.
تحصیلات: لیسانس و فوق لیسانس ریاضی از فرانسه، لیسانس ریاضی از دانشگاه بوردو، دکترای ریاضی از پاریس، کسب تخصص آماری از مؤسسه

آمار دانشگاه پاریس، لیسانس حقوق و علوم سیاسی از دانشگاه تهران.
مشاغل و مناصب: استادیار ریاضی دانشگاه تهران، دانشکده تربیت معلم تهران، استاد دانشگاه تهران، استاد دانشگاه تبریز، مشاور اداره کل آمار، رییس بخش آمار دانشگاه تهران، عضو چند انجمن علمی بین المللی.
آثار: تحقیق در نظریه ریاضی دمگرافی، تحقیق در شاخص قیمتها در ایران، روشهای آماری در آموزش و پرورش، اصول نظریه توابع متغیر مختلط، اصول نظریه ریاضی احتمال، اصول روشهای ریاضی آمار و تألیف یک رشته کتب ریاضی برای تدریس در مدارس.

افضلی پور، علیرضا. در سال ۱۲۹۴ ش در تفرش متولد شد و در سال ۱۳۷۲ ش درگذشت.
محل تحصیل: ایران، فرانسه (دانشگاه سروبن).
تحصیلات: دکترای مهندسی شیمی.
نوآوری: تأسیس دانشگاه کرمان.
نکته‌های دیگر: وی پایه گذار دانشگاه کرمان بود. به همین دلیل به هنگام درگذشت او دانشگاه کرمان سه روز عزای عمومی اعلام کرد و از او تقدیر به عمل آورد.

افغان، محمدامین ← افشار افغانی، محمدامین

افغان، محمد سلیم بیک ← یوزباشی، محمد سلیم بیک افغانی

افغانی، سید جمال الدین ← اسدآبادی، سیدجمال الدین

افغانی، علیمحمد. فرزند حسینقلی، در سال ۱۳۰۴ ش در کرمانشاه متولد شد. از افسران پیشین ارتش و رمان نویسان.
محل تحصیل: کرمانشاه، تهران، آمریکا.
تحصیلات: فارغ التحصیل دانشکده افسری ایران و طی دوره آموزش نظامی در آمریکا.
مهارتها: رمان نویسی، زبان فرانسه و انگلیسی.
مشاغل و مناصب: سروان یکم، عضو سازمان افسران حزب توده.
نشانها و جوایز: کتاب او: «شوهر آهو خانم» به عنوان یکی از بهترین اثرها در رمان شناخته شده.
آثار: شوهر آهو خانم، شادکامان دره قره سو، شلغم میوه بهشته، سیندخت، بافته‌های یخ، میوه برنج، دکتر بکتاش، همسفر سال، دو نمایشنامه منثور و منظوم و چند داستان کوتاه دیگر، از نوشته‌های اوست.

علیمحمد افغانی

نکته‌های دیگر: از افسران وابسته به حزب توده در زمان دکتر مصدق بود که بعد از سقوط مصدق زندانی شد. بعد از آن حرفه تجارت آهن و نویسندگی را در پیش گرفت. نخستین داستان او به نام «بهترین فروشنده» که به فیلم تبدیل شد، او را به نویسنده‌ای

پر آوازه بدل ساخت و بعد از آن داستانها و رمانهای بلند و متعدد نوشت که کتاب «شوهر آهو خانم» از آن میان مشهورتر است.

افقه ، سید محمد حسین. در سال ۱۳۳۱ ش متولد شد. از مهندسان مجتمع فولاد اهواز.
محل تحصیل: دانشسرای عالی فنی بابل.
تحصیلات: لیسانس مهندسی مکانیک دانشسرای عالی فنی بابل.
مهارتها: صنایع نفت خام و گاز طبیعی، تدریس و آموزش، صنایع اساسی آهن و فولاد.
مشاغل و مناصب: دبیر هنرستان، مهندس مجتمع فولاد اهواز.

افقه ، علی. در سال ۱۹۲۴ م متولد شد. از کارشناسان تعلیم و تربیت.
محل تحصیل: ایران، پاریس.
تحصیلات: دکترای ادبیات از دانشگاه پاریس.
مهارتها: آشنایی با زبانهای فرانسه و انگلیسی.
مشاغل و مناصب: معلم دبیرستان، مسؤول اعزام دانشجو به خارج، مشاور بخش آموزش معلمین و سپاه دانش، دانشیار دانشکده تربیت معلم تهران، رییس اداره آموزش و پرورش اصفهان، رییس آموزش متوسطه وزارت آموزش و پرورش.

افقهی ، محمد حسین. در سال ۱۳۲۳ ش متولد شد از استادان دانشگاه.
تحصیلات: کارشناسی ریاضی از دانشگاه تهران در سال ۱۳۴۵، کارشناسی ارشد ریاضی از دانشگاههای تهران و دیوک آمریکا در سال ۱۳۴۷ و ۱۳۴۹ و دکترای ریاضی از دانشگاه دیوک آمریکا در سال ۱۳۵۲.
مهارتها: تدریس دروس آمار و احتمال ۱ و ۲، آمار ریاضی، ریاضی عمومی، جبر خطی، توابع مختلط، آنالیز ۱و ۲، احتمال پیشرفته، تجزیه و تحلیل داده‌ها و نظریه اندازه‌ها.
مشاغل و مناصب: استادیار دانشگاه شیراز از سال ۱۳۵۲ تاس ال ۱۳۵۴، دانشیار دانشگاه شهید بهشتی از سال ۱۳۵۴ تاکنون.
آثار: ۴ کتاب به زبان فارسی در زمینه جبر نو، فرآیندهای تصادفی، نابرابریها و اندازه انتگرال، ۷ مقاله به زبان خارجی در زمینه ریاضی.

افقهی موسوی سبزواری ، سید محمد. فرزند آیت الله سید عبد الاعلی سبزواری، در ۲۲ ماه فروردین سال ۱۳۷۳ ش درگذشت. از روحانیون و اساتید حوزه علمیه نجف اشرف.
مشاغل و مناصب: روحانی، مدرس حوزه علمیه نجف.
آثار: حاشیه بر رسائل و مکاسب، حاشیه بر تهذیب الاصول پدرش.

افکار ، سید محمد. در سال ۱۳۲۵ ش درگذشت. از شعرای همدان.
آثار: دیوان اشعار.

افکار ، غلامحسین ← بیگدلی، غلامحسین

افکار ، مرشد عزیز. در حدود سال ۱۲۷۵ متولد شد و در سال ۱۳۵۰ ش درگذشت. از مداحان اهل بیت (ع).
مهارتها: مداحی اهل بیت (ع)، شعر.
مشاغل و مناصب: دارای گارگاه کلاهدوزی، سرپرست هیئتهای عزاداری، مداح.

افندی ، خالد خلیل بیک. فرزند احمدپاشا، در سال ۱۲۵۶ ق در سلیمانیه متولد شد. از سفرای عثمانی در ایران در دوره قاجار.
محل تحصیل: اسلامبول (مکتب حربیه شاهانه).
تحصیلات: تحصیلات دبیرستانی.
مهارتها: دیپلمات، نظامی، توان تدریس تاریخ،

جغرافیا و ریاضی.
مشاغل و مناصب: سفیر کبیر دولت عثمانی مقیم در دربار دولت ایران (۱۳۰۳ هـق)، ملازم در نظام (۱۲۷۷ ق) و معلمی جغرافیا و تاریخ، تدریس کلیه علوم ریاضی (۱۲۷۷ ق)، در سال ۱۲۷۹ با سمت یوزباشی گری داخل کمیسیون ساختن استحکامات ارزنة الروم شد. در سال ۱۲۸۵ با رتبه ثالثه ملکیه تبدیل و در دفترخانه ترجمه با بعالی مأموریت یافت و در همین ایام در دارالفنونی که افتتاح یافت معلم جغرافیا شد. در سال ۱۲۸۶ با رتبه ثانیه به نیابت دوم سفارت کبرا در لندن مأمور شد. در سال ۱۲۸۸ به عنوان نیابت اول سفارت کبرای پاریس اختصاص یافت. در ۱۲۹۶ به کمیسری منتسته که از ولایات جلیله عثمانی در خاک اروپاست. مأمور شد. و در همین سال به وزیر مختاری در چتینه منصوب شد و در شانزدهم شوال همین سال به وزیر مختاری دربلقراد (بلگراد) منصوب شد. در سال ۱۳۰۳ ق با رتبه اولی صنف اول و نشان ذیشان دویم مجیدی به سمت سفارت کبرا و اقامت در دربار دولت علیه ایران مأمور شد و در ایران به دریافت درجه سوم شیر و خورشید از دولت ایران مفتخر گردید.
نشانها و جوایز: دریافت درجه یوزباشی (۱۲۷۹)، ثالثه ملکیه (۱۲۸۵)، نشان ذیشان (۱۳۰۳)، نشان سوم شیر و خورشید از دولت ایران، نشان درجه اول طاقوره از دولت صرب، نشان درجه اول دانیلو از امارت قره طاغ.

افندی، عباس. ملقب به عبدالبهاء، و غصن اعظم، فرزند میرزا حسینعلی نوری معروف به «بهاء الله» - پایه گذار فرقه ضالّه بهائیت - در پنجم ماه جمادی الاول سال ۱۲۶۰ ق در محله عربها (تهران) متولد شد و در ۲۷ ماه ربیع الاول سال ۱۳۴۰ ق درگذشت و در جبل کرمل بالای حیفا و مشرف برآن (در جنب مزار منسوب به باب) به خاک سپرده شد. از پیشوایان بهائیها.
آثار: کتاب مقاله سیاح.
نکته‌های دیگر: در سال ۱۳۰۹ ق زمانی که میرزا حسینعلی بهاء درگذشت ما بین عباس و سه برادر دیگر او جهت جانشینی پدر خویش نزاع درگرفت که در این میان عباس به علت زرنگتر بودن و نیز به دلیل حمایت انگلستان از او موفق شد و بدین جهت پیروان عباس خود را «ثابتین» و اتباع این سه برادر را «ناقصین» می‌خوانند. درسال ۱۲۸۵ ق عباس افندی به همراه پدرش از ادرنه به عکا تبعید و تحت نظر مأمورین دولت عثمانی قرار گرفته بود در سال ۱۳۲۶ ق که انقلاب در دولت عثمانی روی داد، یکی از کارهای حاکمان جدید، آزادی محبوسین بود که درنتیجه اینها هم آزاد شدند و به محض آزاد شدن در سال ۱۹۱۰ م با هزینه برخی از دولتهای غربی که حامی آنان بودند، شروع به مسافرت مصر، سویس، لندن، پاریس و چندکشور اروپایی دیگر کردند که مجموعا به مدت دو سال و سه ماه در سفر و سیاحت و تبلیغ بودند، که از فلسطین آغاز و چندکشور اروپایی و غیر اروپایی را دور زده و دوباره به فلسطین بازگشتند. پس از درگذشت عباس افندی در سال ۱۹۲۱ م (۱۳۴۰ ق) به علت نداشتن فرزند ذکور، نوادهٔ دختری وی به نام «شوقی افندی» به جانشینی وی رسید.

افهمی، سیروس. در سال ۱۹۴۰ م در کرمان متولد شد. از هنر پیشگان و کارگردانان تئاتر و فیلمهای ایرانی.
محل تحصیل: کرمان، تهران.
تحصیلات: فارغ التحصیل مدرسه هنرپیشگی تهران، و دانشکده هنرهای زیبا در رشته نقاشی.
مهارتها: هنرپیشه، کارگردان.
آثار: بازی در سریال پهلوان نایب، ساختن فیلمهای زندگینامه قهرمانان ملی تاریخ ایران، شامل: مرداویج، مازیار، ابومسلم، یعقوب لیث.

اقبال ، ایران دخت. خانم. فرزند ابوتراب، در سال ۱۲۸۹ ش متولد شد. از نمایندگان مجلس شورای ملی.
تحصیلات: نهم متوسطه.
مشاغل و مناصب: نماینده انجمن شهرستان نیشابور، نمایندهٔ دوره ۲۳ از گناباد.

اقبال ، پروین ← پرتو اقبال، پروین

اقبال ، خسرو. فرزند حاج مقبل السلطنه خراسانی (نایب التولیه) در سال ۱۲۹۱ ش متولد شد. از قضات و رجال سیاسی دورهٔ پهلوی دوم.
تحصیلات: فارغ التحصیل رشته حقوق.
نکته های دیگر: او برادر کوچکتر دکتر منوچهر اقبال چهرهٔ سیاسی معروف دورهٔ پهلوی است که ابتدا قاضی دادگستری شد و سپس به وکالت پرداخت. آنگاه به فعالیتهای حزبی و سیاسی روی آورد. او در سال ۱۳۲۲ با جلب همکاری کسانی مانند منوچهر تفضّلی و غیره به تأسیس «حزب پیکار» و انتشار روزنامه نبرد اقدام کرد، تفضّلی نیز برای تقویت آن حزب روزنامه ایران ما را منتشر ساخت. تا سال ۱۳۲۴ این حزب فعّال و از تشکیلات نسبتاً قوی برخوردار بود و از کنگره بزرگ، کمیته مرکزی، کمیسیون تجدیدنظر و کمیتهٔ استانها و شهرستانها تشکیل می‌شد. در سال ۱۳۲۴ این حزب با چند حزب دیگر به ائتلاف رسیده و «حزب میهن» را بوجود آوردند.
خسرو اقبال در شهریور ۱۳۲۲ جزء دیگر رجال سیاسی و نظامی ایران، توسط متفقین دستگیر و مدّتی زندانی شد. تا کودتای ۲۸ مرداد ۱۳۳۲ فعالیتهای سیاسی شبه روشنفکری از خود بروز می‌داد. بعد از کودتا کاملاً به آمریکاییها نزدیک شد و حتّی با جاسوسان آمریکایی روابط صمیمانه‌ای برقرار کرد. با توجه به روابط بسیار جدّی و نزدیک او با سفارت آمریکا در تهران و ساواک، مورد توجه سفارت آمریکا قرار گرفت و دلالی برخی شرکتهای مهم آمریکایی مانند «سیتی سرویس» را عهده دار گردید.

اقبال ، سید عبدالله. از بازرگانان.
مهارتها: بازرگانی.
مشاغل و مناصب: ۳۰ سال عضویت در اتاق بازرگانی بندر عباس.
نکته‌های دیگر: او از بازرگانان با سابقه بندر عباس است که به خوشنامی و حسن شهرت مشهور بوده است و کارهای عام المنفعه را در خفا انجام داده و با برخی دیگر از بازرگانان به اقتصاد کشور کمک کرده است.

اقبال ، سیدمحمد ← کازرونی، سیدمحمد

اقبال ، عبدالرضا. در سال ۱۳۳۱ در تهران متولد شد. از نوازندگان سه تار.
محل تحصیل: تهران، مرکز حفظ و اشاعه موسیقی سنتی.
استادان: سعید هرمز، جلال ذوالفنون، یوسف فروتن، داریوش صفوت.
مهارتها: نوازندگی سه تار.

اقبال ، عبدالوهاب. فرزند ابوتراب اقبال التولیه، در حدود سال ۱۲۸۵ ش متولد شد. از نمایندگان مجلس شورای ملی.
تحصیلات: تحصیلات متعارف.
مشاغل و مناصب: ملاک، نماینده دوره ۱۶ از کاشمر.

اقبال ، علیخان. ملقب به اقبال السلطنه، فرزند ابوتراب اقبال التولیه، در سال ۱۲۷۲ ش متولد شد. از سیاسیون و نمایندگان مجلس شورای ملی.
مشاغل و مناصب: نمایندهٔ مجلس شورای ملی، در دوره‌های ۷، ۸، ۹، ۱۰، ۱۱، ۱۲، ۱۳، ۱۴، ۱۵، از

بیرجند، عمده مالک، وزیر مشاور در کابینه قوام السلطنه، از ۱۳۳۱/۴/۲۵ الی ۱۳۳۱/۴/۳۱.
نکته‌های دیگر: وی از نزدیکان قوام السلطنه بود و خبر رای اعتماد مجلس را به او داد. این کابینه قبل از گرفتن رأی اعتماد، به واسطهٔ وقایع ۳۱ تیر ۱۳۳۱ منحل شد این همان کابینه‌ای است که برای درهم شکستن ملّیون بویژه آیة الله سید ابوالقاسم کاشانی و دکتر محمد مصدق تشکیل شد و قوام موجودیت آن را با اعلامیه بسیار تهدید آمیز و مستبدانه خود تحت عنوان «کشتیبان را سیاستی دیگر آمد» اعلام داشت و برای نخستین بار اصطلاح ارتجاع سرخ و سیاه را در آن به کار برد، ولی با قیام سی‌ام تیرماه نقشه‌هایش بر آب شد و او متواری و مخفی گردید. پس از فراری شدن قوام السلطنه، علی اقبال به او پناه داد.

اقبال، کورش. از رؤسای دانشگاه.
تحصیلات: دکترا.
مشاغل و مناصب: وی مدرس دانشگاه بود و در تاریخ ۱۳۵۵/۶/۲۹ به سمت ریاست دانشگاه گیلان منصوب شد.

اقبال، محمد حسین ← ناظمی، محمدحسین

اقبال، محمد رضا. فرزند صفرالدین، در سال ۱۲۹۸ ق متولد شد و در سال ۱۳۳۲ درگذشت. از مؤلفان و شاعران.
استادان: سید عبدالله واعظ، میرزا باقر صلیب و سید عبدالحسین لاری.
آثار: بحرالمصائب در تاریخ حسینی، ریاض الطالبین در نحو، بهجة المحصلین در صرف، موازین الاشعار در عروض.

اقبال، محمد رضا. معروف به آل آقا. از سیاسیون و نمایندگان مجلس شورای ملی.
تحصیلات: دارای تحصیلات متعارف.
مشاغل و مناصب: کارمند دولت، نماینده دروه هفدهم از کرمان یا کرمانشاه و عضو فراکسیون نهضت ملی.
نکته‌های دیگر: وی پس از استعفای دکتر مصدق در ۲۵ تیر ۱۳۳۱، به همراه دیگران اعلامیه‌ای در حمایت از وی صادر نمود. او در ۲۹ تیر اعلامیه‌ای صادر کرد و مردم را در تعطیل عمومی ۳۰ تیر، به آرامش دعوت نمود. وی در ۳۰ تیر به شدت از کشتار مردم توسط ارتش ناراحت بود و اعتراض خود را به امام جمعه (رییس مجلس)و ارتشبانی که جلوی مجلس بودند، ابراز داشت. او و نمایندگان فراکسیون نهضت ملی، در ۲۸ تیر ماه سال ۱۳۳۰ تلگرافی خطاب به شاه مخابره کردند و نسبت به ارعاب مردم بی‌گناه اعلام انزجار نمودند.

اقبال، مریم، خانم. فرزند منوچهر در ۱۶ ماه فروردین سال ۱۳۲۵ ش در تهران متولد شد. از زنان درس خوانده در رشته فلسفه و همسر اردشیر زاهدی.
محل تحصیل: تهران، پاریس.
تحصیلات: دیپلم کالورتا در رشته فلسفه.
مهارتها: تدریس در رشته فلسفه.
نکته‌های دیگر: او دختر منوچهر اقبال چهره سیاسی معروف وابسته به دربار محمد رضا پهلوی است. او در تاریخ ۱۴ مهر ماه ۱۳۴۳ در کاخ سفید سعدآباد به حضور شاه رسید و مراسم نامزدی نامبرده با اردشیر زاهدی برگذار شد. در ۲۷ ماه ۱۳۴۳ مراسم عقد و ازدواج آنان انجام شد.

اقبال، منوچهر. فرزند حاج مقبل السلطنه خراسانی (نایب التولیه)، در سال ۱۳۲۷ ق در خراسان متولد شد و در سال ۱۳۵۶ ش درگذشت. از پزشکان و نخست وزیران دوره پهلوی.
محل تحصیل: مشهد، فرانسه.
تحصیلات: دکترای پزشکی از فرانسه و دکترای

افتخاری حقوق از کالج لافایت آمریکا.
مهارتها: متخصص بیماریهای عفونی.
مشاغل و مناصب: وزیر بهداری در کابینه قوام، وزیر پست و تلگراف، نخست وزیر، رییس بیمارستان رازی، نمایندهٔ مجلس سنا و رییس دانشگاه، رییس شرکت نفت.
نشانها و جوایز: نشان درجه اول همایون با حمایل، نشان درجه اول تاج با حمایل، نشان درجه اول وزارت فرهنگ و هنر، نشان درجه اول تربیت بدنی، صلیب بزرگ لژیون از دولت فرانسه.

منوچهر اقبال

نکته‌های دیگر: او که در دوران نخست وزیری دکتر محمد مصدق عملاً از کارهای مفرول و به خارج رفته بود، پس از کودتای ۲۸ مرداد ۱۳۳۲ به تهران بازگشت و به دستور شاه سناتور شد و در سال ۱۳۳۳ ریاست دانشگاه تهران و ریاست دانشکده پزشکی را به دست گرفت. او پدر خانم اردشیر زاهدی (بعد از متارکه با دختر شاه) و از رجال مهم وابسته به دربار پهلوی بود. از نظر طیف بندیهای سیاسی او جزء رجال سیاسی جناح طرفدار انگلیس در رژیم محمد رضا پهلوی محسوب می‌شود و با جناح طرفداران آمریکا در تصدّی پستهای مهم رقابت داشتند.

اقبال، مهدی. فرزند محمد رضا، در سال ۱۳۰۱ ش در کرمانشاه متولد شد. از مشاوران قضایی و خوشنویسان معاصر.
محل تحصیل: کرمانشاه، دانشگاه تهران.
استادان: استاد محمدرضا اقبال (پدرش)، استاد سید حسین میرخانی.
تحصیلات: لیسانس قضایی، گواهینامه ممتاز از انجمن خوشنویسان.
مهارتها: خوشنویسی.
مشاغل و مناصب: مشاور قضایی و عضو انجمن عالی خوشنویسان.

اقبال، میرزا آقا ← جندقی، میرزا آقا

اقبال آذر، ابوالحسن خان، ملقب به اقبال السلطنه، با شهرت پیشین ابوالحسن خان قزوینی در سال ۱۲۹۲ ق در روستای مالوند قزوین متولد شد و در سال ۱۳۹۲ ق درگذشت. از موسیقی‌دانان و خوانندگان موسیقی اصیل ایرانی.
محل تحصیل: قزوین.
تحصیلات: تحصیلات قدیم در سطح معمولی و متوسط.
مشاغل و مناصب: نایب الحکومه خلخال، معلم موسیقی در رادیو تهران و تبریز، شهردار تبریز، خواننده.
نکته‌های دیگر: او فرزند یکی از مجتهدین صاحب رساله عملیه قزوین بود که بعد از مرگ پدرش دچار فقر و تنگدستی سخت گردید و به پای منبر خوانی و تعزیه خوانی روی آورد و جزء دسته تعزیه خوانها به تبریز رفت و در آنجا صدایش به شدت مورد علاقه محمد علی میرزا ولیعهد قرار گرفت و به

دستور او اهل و عیالش را از قزوین به تبریز برد. محمد علیشاه وقتی که می‌خواست از ایران به روسیه برود از شدت علاقه می‌خواست او را نیز با خودش ببرد، ولی اقبال میل به رفتن نداشت و لذا با وساطت ثقة الاسلام و ستارخان از رفتن او جلوگیری شد. بعد از محمد علیشاه او به دربار محمد حسن میرزا قاجار پیوست. آنگاه به نایب الحکومتی خلخال رسید و از احمد شاه لقب اقبال السلطنه گرفت. بعد از کودتای ۱۲۹۹ وارد خدمات دولتی در شهرداری گردید و آخرین منصب او شهردار تبریز بود که بازنشسته شد. او موسیقی دانی اصیل و خواننده‌ای باوقار و به انجام شعائر مذهبی و نماز و روزه بسیار پای بند بود. از جوانی نذر کرده بود هر سال سه شب احیاء ماه رمضان را برروی پشت بام خانه‌اش مناجات بخواند و تا آخر بدان پای بند ماند. حتی بسیاری از مردم برای شنیدن صدای مناجات او به گرد خانه‌اش جمع می‌شده‌اند. درباره قدرت و نهیب و نیز رسایی و زیبایی صدای او گفته‌اند که هر وقت آواز می‌خواند خانه‌های نزدیک پنجره‌ها را باز می‌گذاشتند تا امواج صدایش شیشه‌ها را نشکند (و یا از آن لذت ببرند؟). او هنرمندی مردمی بود هر چند که با استبداد بزرگ شده بود. در سال ۱۳۳۸ ش و بعد از آن موسیقی اصیل ایرانی را به نو آموزان رادیوهای تهران و تبریز تدریس کرده است. او در حدود سن یکصد سالگی از دنیا رفت و صفحه‌هایی با ساز شهنازی از او بر جای مانده است.

دانشگاه تهران

نظر باینکه آقای عباس اقبال آشتیانی در سال تحصیلی ۱۲۱۲ — ۱۲۱۳ در دانش سرای عالی مشغول تدریس بوده و برطبق تبصره اول ماده شانزدهم قانون تأسیس دانشگاه در رشته ادبیات رساله تازه تألیف نموده که در جلسهٔ بیست و دوم تاریخ بیست و یکم اسفند ۱۲۱۴ مورد قبول شورای دانشگاه واقع گردیده است این تصدیق که بمنزله درجهٔ دکتری در رشته ادبیات میباشد بمشار الیه اعطا میشود تا از مزایای قانونی آن بهره‌مند گردد بتاریخ پنجم اردیبهشت ماه ۱۲۱۵

رئیس شورای دانشگاه

درجه دکترای عباس اقبال آشتیانی

اقبال آشتیانی، عباس. فرزند محمد علی، در سال ۱۲۷۷ ش در آشتیان متولد شد و در سال ۱۳۳۴ ش در رم درگذشت و در تهران به خاک سپرده شد. از محققان، مصححّان، ادبا و مورخان برجسته.

محل تحصیل: تهران (دارالفنون)، فرانسه.

تحصیلات: دکترای ادبیات از سوربن فرانسه.

مشاغل و مناصب: استاد دانشکده ادبیات دانشگاه تهران، معاونت کتابخانه معارف، معلم مدارس دارالفنون، نظام، علوم سیاسی و دارالمعلمین عالی. منشی هیأت نظامی اعزامی ایران به پاریس، عضو فرهنگستان ایران، نماینده فرهنگی ایران در ترکیه و ایتالیا.

نوآوری: تأسیس مجله یادگار.

آثار: تاریخ مغول، وزرای سلاجقه، خاندان نوبختی. تصحیح مجمع التواریخ، ترجمه کتاب سه سال در ایران، ترجمه یادداشتهای ژنرال قره زل، ترجمهٔ مأموریت ژنرال گاردان در ایران، تصحیح کتابهای ترجمهٔ فارسی محاسن اصفهان، بیان الادیان و تبصرة العوام، ترجمه طبقات سلاطین اسلام ژول لابوم، تألیف کلیات علم جغرافیا، چاپ بیست مقالهٔ قزوینی، تصحیح معالم العلما، تصحیح تجارب السلف، تصحیح تتمة الیتیمه، تألیف تاریخ اکتشافات جغرافیایی و تاریخ علم جغرافیا، تصحیح شاهنامه فردوسی، تألیف کلیات جغرافیای

اقتصادی، ترجمه سیرت فلسفی رازی، تصحیح طبقات الشعرا، تصحیح دیوان امیر معزی، تصحیح لغت فرس، تصحیح تاریخ طبرستان، تصحیح و انتخاب سیاست نامه، نگارش کلیات تاریخ تمدن جدید، کلیات عبید زاکانی، استخراج و نشر رجال کتاب حبیب السّیر، تصحیح روزنامهٔ میرزا محمد کلانتر، تصحیح و نشر شرح حال عباس میرزا ملک آرا، تصحیح انیس العشاق، تصحیح تاریخ نو، نشر جنگ انگلیس و ایران، تصحیح شد الازار فی حطّ الاوزار عن زوارالمزار، تصحیح المضاف إلی بَدیع الأزمان فی وقایع کرمان، تصحیح فضائل الانام مِنْ رَسائل حجة الاسلام، تصحیح شرح قصیدهٔ عینیة، تصحیح ذیل برسیرالعباد، تألیف کتابهای وزارت در عهد سلاطین سلجوقی، میرزا تقی خان امیرکبیر و چندین اثر دیگر.

عباس اقبال آشتیانی

نکته‌های دیگر: ایشان از دانشمندان و روشنفکران آزادمنش دوران حاکمیت پهلوی می‌باشد. او به گونه آشکار در حفظ سلامت نفس و آزادمنشی خود می‌کوشید و بیشترین قسمت عمر خود را با تحقیق، تصحیح و تدریس گذراند. مجله یادگار که با مسؤولیت اقبال منتشر می‌شد از نشریات ارزشمند دوران خود بود. او معتقد بود تا یکصد سال بر وقوع حادثه‌ای نگذرد آن حادثه «تاریخی» نمی‌شود و نمی‌توان تاریخ آن را نوشت. شاگردش جلال آل احمد بر این نظریه او انتقاد تندی دارد.

اقبال التولیه ، میرزا ابوتراب. ملقب به مقبل السلطنه، فرزند عبدالوهاب، در حدود سال ۱۲۴۴ ش متولد شد. از نمایندگان مجلس شورای ملی.
تحصیلات: دارای تحصیلات متعارف.
مشاغل و مناصب: ملاک و اجاره‌کار آستانه رضوی، نماینده دوره ۴ مجلس شورای ملی، از ترشیز (کاشمر).

اقبال الدوله ، محمدخان ← غفاری کاشانی، محمدخان

اقبال السلطان ، علی‌خان، ← اقبال، علیخان.

اقبال السلطنه ، آقا رضاخان. ملقب به آجودان عکاس، فرزند اسمعیل جدیدالاسلام، در سال ۱۲۵۹ ق متولد شد و در سال ۱۳۰۷ ق درگذشت. از وزرای عهد ناصری.
مشاغل و مناصب: وزارت قورخانه.
نکته‌های دیگر: او همراه ناصرالدین شاه به اروپا رفته است.

اقبال السلطنه ، ابوالحسن ← اقبال آذر، ابوالحسن

اقبال السلطنه ماکویی ، مرتضی قلی خان. از رجال سیاسی و مرزبانان ایران.
نکته‌های دیگر: او مرد متنفذ منطقه ماکو و از وفاداران قدیمی ایران بود و هیچ وقت نسبت به

مرتضی قلیخان اقبال السلطنه ماکویی

دولت مرکزی بی وفایی نکرد، و مرزبانی امین به شمار می‌آمد، ولی به دلیلی نامعلوم وواهی، در سلطنت رضا شاه، او را به تبریز احضار کردند و از همانجا راهی زندان و پس از مدتی به اعدام محکوم شد و تمام اموال او که از دوران نادرشاه به ارث رسیده بود و جزء آثار فرهنگ ملی و بسیار گران قیمت بود، ضبط شد، امّا راهی خزانه دولت نشد. گفته شده، رضاخان پهلوی او را صرفاً بدلیل تصاحب همان گنجینه به قتل رساند.

اقبال الملک ، میرزامحمد. ملقب به مستوفی نظام، فرزند دکتر میرزا بابای حکیم باشی. از رجال دوره قاجاریه.

مشاغل و مناصب: کاردار ایران در ایرلند، مستوفی نظام، حاکم بوشهر، حاکم کردستان، حاکم یزد، جزء وزرای مجلس شورای دولتی، در سال ۱۲۷۹ ق، به سمت منصب استیفاء برقرار گردید (یعنی از کارمندان و محاسبین وزارت دارایی شد)، در سال ۱۲۸۹ به سمت نیابت سفارت ایران در دربارهای دول اروپا منصوب شد، کاردار سفارت در لندن، مسؤول محاسبات ارتش در سال ۱۲۹۱، در سالهای ۱۳۰۲، ۱۲۹۹ ق نیز حاکم کردستان بود.

نکته‌های دیگر: وی در سال ۱۸۸۵ م، از حکومت کردستان برکنار شد و مجددا به حکومت کردستان در همین سال منصوب شد. بعد از ورود ملکم خان به لندن او به تهران احضار شد، زیرا در امتیاز کذایی دولت ایران در سال ۱۲۸۹ به بارون ژولیوس دورویتر از او مبلغ ده هزار لیره رشوه گرفته بود، بعد اقبال الملک به دستگاه عریض.و طویل ظل السلطان وارد شد و به حکومت بوشهر رسید.

میرزا محمد (مستوفی نظام) اقبال الملک

اقبال الوزرا ، میرزا محمد علی‌خان. در سال ۱۲۶۰ ق در تبریز متولد شد. از رجال وزارت خارجه.

مشاغل و مناصب: عضویت ژنرال قونسولگری تفلیس، قنسولگری گنجه، کفالت جنرال قنسولگری تفلیس در سال ۱۳۲۸، کار پردازی ارزروم، در سال ۱۳۲۹، قنسولگری قارص.

اقبال سبحانی ، جعفر، ← سبحانی، جعفر.

اقبال لاهوری، محمد. فرزند نورمحمد و بانو امام بی بی، در سوم ماه ذیعقده سال ۱۲۹۴ ق، ۹ نوامبر ۱۸۷۷ م در سیالکوت پاکستان متولد شد و در ۲۰ ماه صفر سال ۱۳۵۷ ق، ۱۳۱۷ ش، مطابق با ۲۱ آوریل ۱۹۳۸ م به هنگام اذان صبح در لاهور درگذشت و درکنار مسجد شاهی لاهور به خاک سپرده شد. از اندیشمندان، شاعران وعالمان بزرگ و مصلح اسلامی و آخرین شاعر پارسی گوی بزرگ شبه قاره هند.

محل تحصیل: هند، مونیخ و کمبریج.

استادان: میک تیگارت، مولانا سید میرحسین رضوی سیالکوتی.

تحصیلات: دکترای فلسفه، حقوق و ادبیات.

مهارتها: تسلط بر زبانهای عربی، فارسی، سنسگریت، انگلیسی و اردو، فلسفه و معارف اسلامی.

محمد اقبال لاهوری

پدر و مادر محمد اقبال لاهوری

مشاغل و مناصب: استاد دانشگاه، وکالت دادگستری، رییس دانشکده علوم شرقی و شعبه فلسفه در دانشگاه پنجاب.

آثار: علم الاقتصاد، توسعه حکمت، بال جبریل، ضرب کلیم، ارمغان حجاز، مسافر، احیای فکر دینی در اسلام، تشکیل الهیات جدید اسلامی (گویا همان کتاب احیای فکر دینی او باشد؟)، خطابه‌ها و مقالات متعدد درجراید از جمله: جامعه اسلامی، فکر سیاسی در اسلام، اسلام به عنوان یک هدف سیاسی و اخلاقی، مطالعه قرآن، اجتهاد در اسلام، سه خطابه در الهیات، افکار پریشان (یادداشتهای پراکنده)، کتاب سیر فلسفه در ایران، دیوان اقبال لاهوری و...

نکته‌های دیگر: وی در یک خانواده مسلمان و مذهبی کم درآمد و متوسط الحال چشم به جهان گشود. خانواده وی کشمیری الاصل و برهمن بودند که حدود دویست و پنجاه سال پیش جدش مسلمان شده و به نام «بابالول حج» یا «لولی حاجی» از عرفا

اقبال و عطیه بیگم در هایدلبرگ آلمان ۱۹۰۷ میلادی

و اوتاد بنام عصر خود گردید. اقبال آموزش اولیه خود را در مدارس اسلامی گذراند و از ابوعبدالله غلامحسن و سید میر حسن تعلیمات دینی و تربیتی گرفت. بویژه سید میر حسن که اقبال خود را «از مصنفات» او نامیده است. شعر و ادبیات فارسی را نیز از سید میر حسن و میرزا خان داغ دهلوی آموخت. آنگاه در مراکز آموزش عالی جدید انگلیسیها در هند آموزش دید و در انگلستان و آلمان ادامه تحصیل داده و رساله دکترای خود را تحت عنوان «سیر فلسفه ما بعد الطبیعه در ایران» نوشت. همچنین او در رشته حقوق نیز تحصیلات رسمی دانشگاهی را فراگرفت. پس از بازگشت از غرب مدتی در هند مشغول مطالعات و تحقیقات فلسفی، ادبی و دینی گردید و کنفرانس‌ها و مقاله‌های متعددی را در مجامع و جراید ارائه داد. آنگاه به خاطر برخی از اشعار خود و نیز به خاطر مجاز و آزاد اعلام داشتن اجتهاد در همه اعصار و مسدود نبودن آن در هیچ زمانی، مورد تکفیر برخی از روحانیان متحجّر و مقدس مآب سنی هند قرار گرفت. وی مدتها از دخالت در مسایل و حوادث سیاسی و اجتماعی پرهیز کرده و در خانه خود انزوا گزید. لیکن بعدها بویژه از سالهای ۱۹۰۹ ببعد احساس کرد باید در اجتماع و سیاست دخالت کند. او به فکر یافتن راه حلهای ایجاد اتفاق و اتّحاد قومی در شبه قاره هند بود، لیکن از سال ۱۹۰۹ ببعد امکان ناپذیر بودن آن را درک کرده و به فکر جدایی مسلمانان از هند و ایجاد وطن اسلامی مستقل افتاد و آن را در پرتو نظریه اتحاد اسلام (پان اسلامیسم) ترویج کرد و بالاخره یکی از بانیان اصلی کشور جدید الولاده پاکستان گردید. اقبال به ایران و زبان فارسی اهمیت بسیار می‌داد و اغلب افکار سیاسی و فلسفی خود را به زبان فارسی سروده است. دیوان فارسی او در ردیف مثنوی مولانا و گلستان سعدی اهمیت دارد. بلکه بدلیل دربرداشتن آموزه‌های سیاسی اسلامی از آنها نیز ممتاز است. کلیات دیوان فارسی او باهتمام و مقدمه م. درویش در ایران چاپ شده است. از متفکرِان ایرانی و اندیشه وران انقلاب اسلامی مرحومین مرتضی مطهری و علی شریعتی بسیار تحت تأثیر افکار او بوده‌اند و اقبال را مصلح و احیاگر اسلام معرفی کرده‌اند. کلاً افکار اقبال در نسل انقلابگر دانشگاهی ایران مؤثر بوده است. اقبال از عمق فکر فلسفی برخوردار بوده ولی در فهم برخی از قضایای سیاسی روز جهان اسلام دچار اشتباه بوده‌است. مانند اعلام موضع او به نفع امان الله خان در افغانستان، ابن سعود در عربستان و تلویحاً رضا شاه در ایران. او گمان می‌کرد اینان نمونه‌ای از اصلاحگران جدید جهان اسلام هستند. او در وصیتنامه خود راجع به ضرورت پرهیز از فرقه

گرایی نوشت: «مردم باین دلیل باین فرق روی می‌آورند که از آنها استفاده‌های دنیوی می‌برند. به نظر من آدم بدبخت عقاید صحیح را فدای منافع مادّی می‌کند. اصول و عقاید اهل تسنن موجود را باید بر همان طریق گام برداشت، و همچنین باید به ائمه اهل بیت اظهار محبت و عقیدت کرد.»اقبال در افکار، اعمال و آثارش در مجموع به تشیع اهل بیت نزدیک‌تر بوده است.

اقبالی ، ابوالفضل. فرزند سید مهدیقلی، در سال ۱۲۸۵ ش در خمین متولد شد. از کارمندان عالی رتبه دولت و نمایندگان مجلس شورای ملی.
محل تحصیل: تهران.
تحصیلات: تحصیلات عالی در رشته زبان و ادبیات عرب.
مشاغل و مناصب: رییس اداره ثبت استان مازندران، رییس اداره ثبت استان آذربایجان شرقی، بازرس ویژه ثبت، نمایندهٔ دوره ۲۱ مجلس شورایملی از آستارا.

اقبالی ، احمد. در حدود سال ۱۲۹۵ ش در زنجان متولد شد و در ۵ ماه شهریور سال ۱۳۲۰ درگذشت. از ارتشیان دوره رضاخان.
محل تحصیل: زنجان.
تحصیلات: گذراندن دوره ۳ ساله آموزشگاه ژاندارمری، پایان دوران متوسطه (از دبیرستان زنجان).
مشاغل و مناصب: خدمت در ژاندارمری، کفیل فرماندهی دستهٔ ۲ گروهان یک گردان مستقل شماره ۱۸ ژاندارمری ارومیه، فرمانده دسته دوم گروهان یک هنگ ۴ ژاندارمری لشکر ۴ شمال غرب، فرمانده دسته ژاندارمری قطور در لشکر ۴.
نکته‌های دیگر: وی پس از گذراندن دوره ۳ ساله آموزشگاه ژاندرمری، با درجهٔ ستوان سومی، در ارتش خدمت کرد. وی کفیل فرماندهی دستهٔ ۲ گروهان یک مستقل شماره ۱۸ ژاندارمری ارومیه بود. درجهٔ ستوان دومی خود را نیز در اول فروردین ۱۳۱۹ ش دریافت کرد. وی بعداً فرمانده دستهٔ دوم گروهان یک هنگ ۴ ژاندارمری لشکر ۴ شمال غرب شد. در وقایع ۱۳۲۰ فرمانده دستهٔ ژاندارمری «قطور» در لشکر ۴ بود که دچار تهاجم ارتش سرخ گردید. در ۵ شهریور ۱۳۲۰ ناگهان بر اثر اصابت یک رگبار مسلسل نیروهای متجاوز سرخ شوروی کشته شد.

اقبالی ، داریوش. از خوانندگان.
نکته‌های دیگر: او چند روز در زندان محمدرضای پهلوی بوده، ولی در مصاحبه‌ای گفته است ۹ ماه زندان بوده‌ام و از آنجا مرا مستقیم به تلویزیون بردند تا آواز ابرمرد را به نفع شاه بخوانم. زندانی شدنش ظاهراً به خاطر درگیری درکار کاباره بوده است و نه مسایل فکر و سیاسی.

اقبالی ، سیدباقر ← حری،سیدباقر

اقبالی ، علی. در سال ۱۲۹۰ ش در همدان متولد شد. از اساتید دانشگاه.
محل تحصیل: دانشگاه سوربن پاریس.
تحصیلات: دکترا در رشتهٔ علوم طبیعی و زمین شناسی.
مشاغل و مناصب: دانشیار دانشکدهٔ تبریز، تدریس در دانشگاه شیراز، ریاست دانشکده‌ای در دانشگاه اهواز، تدریس در دانشکدهٔ علوم تهران.
آثار: از پاریس تاکشورهای اسکاندیناوی.

اقبالیان ، ابوالقاسم. فرزند حسن، در سال ۱۳۳۱ ش در کاشان متولد شد. از روحانیون و فرماندهان نیروی بسیج.
محل تحصیل: ورامین، قم.
استادان: آقایان: محمد تقی ستوده، فاضل لنکرانی،

بنی فضل، پایانی، جعفر سبحانی، یوسف صانعی، مکارم شیرازی.
تحصیلات: دیپلم، درس خارج.
مهارتها: عقاید، تجوید.
مشاغل و مناصب: فرمانده کمیته ورامین، نمایندهٔ امام خمینی در مهاباد، مسؤول هنگ طلاب در اهواز، قائم مقام فرمانده سپاه قم، مسؤول تبلیغات سپاه منطقه یک کشور، مسؤول بسیج روحانیون قم، رییس عقیدتی - سیاسی منطقه انتظامی قم.
آثار: راهی آسان برای زود آموزی قرآن، اصول عقاید به سبک جدید، شناخت منافقین، تفسیر قرآن، مدیریت و فرماندهی در اسلام، رسالة فی الحج، چه باید کرد، پاسخ به سؤالات شما.

اقبالی جهرمی، حسن. در سال ۱۳۲۵ ش متولد شد. از استادان دانشگاه.
تحصیلات: تحصیلات عالی در زمینه مهندسی کامپیوتر.
مهارتها: پروسس تصاویر دیجیتال و الگو شناسی بخصوص در زمینه تصاویر پزشکی، چندین الگوریتم جدید، ردیابی و پیداکردن تغییرات در دو تصویر مشابه گرفته شده در زمانهای مختلف همانند اشعه x، استاد راهنمای ۴ پایان نامه کارشناسی ارشد.
مشاغل و مناصب: دانشیار دانشگاه شیراز.
آثار: ۸ مقاله به زبان خارجی در زمینه پردازش تصاویر دیجیتال، پردازش سیگنالهای دیجیتال و الگو شناسی آماری.

اقتدار الدوله، رضا قلی‌خان. مشهور به باستانی، فرزند میرزا محمودخان، در حدود سال ۱۲۷۰ ش متولد شد. از نمایندگان مجلس شورای ملی.
مشاغل و مناصب: نمایندهٔ مجلس در دوره ۸ و ۹ از تبریز.

اقتدارالدوله، محسن‌خان. فرزند میرزا باقرخان مستوفی علی آبادی. در سال ۱۳۲۷ ق درگذشت. از مشروطه خواهان و وزرا.
مشاغل و مناصب: معاون وزارت کشور و چند منصب حکومتی دیگر.
نکته‌های دیگر: او یکی از مشروطه خواهان بوده است. در منزل او برای پیشرفت مشروطهٔ مجالسی تشکیل می‌یافته است. وی در دورهٔ اول مشروطیت به طور جدی برای خدمات ملی زحمت کشید و پس از فتح تهران، در سال ۱۳۲۷ ق در زمانی که شکرالله خان معتمد خاقان حاکم تهران بود، او به معاونت حکومت منصوب شد. و بعد هم در دولت اقتدار الدوله، به معاونت وزارت داخله منصوب گردید.

اقتدار الملک، میرزا عبدالرسول‌خان. در سال ۱۳۰۰ ق در رشت متولد شد. از رجال وزارت خارجه.
مشاغل و مناصب: کارمند وزارت خارجه، نیابت سوم سفارت بروکسل در سال ۱۳۲۳، نیابت دوم سفارت بلژیک در سال ۱۳۲۴، ویس قنسولگری گنجه، در سال ۱۳۲۵، معاونت اول ادارهٔ انگلیس در سال ۱۳۲۹ ق، کارگزاری انزلی در سال ۱۳۳۱، ریاست کل دفتر محاکمات وزارت خارجه در سال ۱۳۳۲ ق.
نشانها و جوایز: نشان شیر و خورشید از درجهٔ سوم، نشان درجهٔ پنجم لئوپلد، نشان طلای علمی درجهٔ اول.

اقتداری، ...؟. با شهرت دیگر اقتدار نظام. از درجه داران شهربانی در زمان رضاشاه پهلوی.
مشاغل و مناصب: رییس شهربانی کاشمر در عصر رضاشاه.
نکته‌های دیگر: وی از اجرای فرمان قتل سید حسن مدرس خودداری کرد و به همین خاطر از شهربانی استعفا داد، بعد از او کسانی مانند خلج، جهانسوزی، مختاری و غیره این جنایت را انجام دادند.

اقتداری ، علیمحمد. از مؤلفان و اقتصاد دانها.
تحصیلات: دکترای.
مهارتها: نویسندگی، اقتصاد دان.
مشاغل و مناصب: اقتصاد دان، نویسنده.
نشانها و جوایز: در سال ۱۳۴۲ ش برندهٔ جایزهٔ سلطنتی کتاب سال شد (با نوشتن کتاب توسعه اقتصادی کشورهای توسعه نیافته).
آثار: کتاب: توسعهٔ اقتصادی کشورهای توسعه نیافته.

اقتصادخواه ، مجید. در سال ۱۳۲۶ ش متولد شد. از نویسندگان.
تحصیلات: دیپلم حسابداری.
مهارتها: انگلیسی، عربی و ترکی.
مشاغل و مناصب: نویسندهٔ روزنامه آذر آبادگان تبریز، کیهان.

اقتصادی ، علیمحمد ← پیروزمند، علیمحمد

اقتصادی ، شهریار. از استادان دانشگاه.
تحصیلات: کارشناسی در علوم تغذیه و شیمی مواد غذایی از دانشکده علوم تغذیه وانستیتوی تحقیقات تغذیه و صنایع غذایی ایران در سال ۱۳۵۳ (پایان نامه در زمینه اثر مواد شیمیایی در بهبود کیفیت آردهای ایران)، کارشناسی ارشد علوم بهداشتی در تغذیه از دانشکده بهداشت دانشگاه علوم پزشکی تهران در سال ۱۳۵۵ (موضوع پایان نامه در زمینه بررسی لیپید در زنان حامله)، دکترا در رشته تغذیه از دانشگاه دیویس کالیفرنیا در سال ۱۳۶۴ (موضوع پایان نامه در زمینه اثر کمبود غذایی و متابولیکی کربوئیدرات بر روی سرعت گلوکونئوژنز در موشهای در حال رشد).
مهارتها: ویتامین‌ها، تغذیه کلینیکی، تداخل غذا و دارو و کنترل متابولیسم، تغذیه کودکان و شیر مادر، طرح بررسی کمی و کیفی اسیدهای چرب تشکیل دهنده چربی شیر مادر در رابطه با وضعیت تغذیه‌ای آنان در مراکز بهداشتی تبریز، راهنمایی، مشاوره و نظارت بر ۱۱ پایان نامه دکترای داروسازی.
مشاغل و مناصب: دانشیار دانشکده بهداشت و تغذیه دانشگاه علوم پزشکی تبریز.
آثار: ۱ کتاب به زبان فارسی، در زمینه دیدگاههای بیوشیمی در تغذیه. ۲۵ مقاله به زبان فارسی و ۱ مقاله به زبان خارجی، در زمینه تغذیه، بیوشیمی، متابولیسم، سموم غذایی، صنایع غذایی، تداخل غذا و دارو، رژیم درمانی، تغذیه وریدی و کم خونی.

اقدس اللّه ، آیدین. در سال ۱۹۴۰ م در تهران متولد شد. از نقاشان.
مهارتها: نقاش، نقّاد هنری، نقاش.
نکته‌های دیگر: نقاشی حرفه‌ای را از اواخر دههٔ ۱۹۵۰ م آغاز کرد. قبل از انقلاب اسلامی برای آژانس‌های تبلیغاتی کار می‌کرد. در دهه ۱۹۶۰ به فعالیت‌های روزنامه‌نگاری دست زد، در سال ۱۹۷۵ نمایشگاهی از «کارهایش» در انجمن ایران (آمریکای سابق) ترتیب داد. یک برنامهٔ تلوزیونی موفق را تولید و تقدیم کرد. یک برنامه دربارهٔ «هنرهای بصری» به نام «روش‌های نگریستن»، چندین نمایشگاه از کارهای هنری قدیم و معاصر را در ایران و خارج از کشور ترتیب داد. ۱۹۷۶ تا ۱۹۷۸ چندین موزه را افتتاح کرد. و بالاخره مجلّه انتقادی هنر را چاپ کرد. بعد از انقلاب در دانشگاه، هنر را تدریس کرد. به نقاشی ادامه داد تحقیقاتی برای تلوزیون انجام داد که حاصل آن ارائه یک سریال مستند (طولانی و موفق) به نام «به سوی سیمرغ» بود. در حال حاضر، به تشکیل کلاس‌های نقاشی، طراحی جلد کتاب، پوستر و فیلم مشغول می‌باشد. طرح‌های روی جلد کتابهای او، در رشته گرافیک جهشی به سوی پیشرفت را پایه گذاری کرده است. ایشان به عنوان یکی از بهترین نقاشان و نقادان هنر معاصر محسوب می‌شود.

اقـــدسی ، صـیاد. در سـال ۱۳۳۵ ش متولد شـد. از کارشناسان حسابداری.
محل تحصیل: دانشگاه تهران.
تحصیلات: لیسانس حسابداری ۱۳۵۸ ش.
مشـاغل و مـناصب: مسـؤول گـروه حسـابداری و حسابرسی، کارشناس حسـابداری در مؤسسه فـرد آذربایجان.

اقوامی ، نصرالله. از فرهنگیان.
مشاغل و مناصب: مـدیر کـل فـرهنگ آذربـایجان غربی، مدیر کل بازرسی وزارت آموزش و پرورش.

اکابریان ، عبدالرحمان. در سال ۱۲۹۵ ش متولد شد. از افراد مطبوعاتی.
محل تحصیل: ایران، انگلستان.
تحصیلات: دکترای اقتصاد.
مهارتها: آشنایی به زبانهای انگلیسی، عربی، اردو.
مشاغل و مناصب: روزنامه نگار، دارای سوابق کـار اداری و حرفه‌ای و خدمات، صاحب امتیاز روزنامهٔ ملی پارس.

اکباتانی ، مهدی. از نمونه خوانها.
مشاغل و مناصب: در چاپخانهٔ مجلس شـورای مـلی کار می‌کرد.

اکـــبر ، اسـماعیل. فـرزند مـحمدخان اکـبر، در سـال ۱۲۹۹ ش در رشت متولد شد. از نمایندگان مـجلس شورای ملّی.
تحصیلات: تحصیلات عـالی در رشـته مـهندسی از ایران و اروپا، فـارغ التـحصیل در عـلوم سـیاسی از پاریس.
مهارتها: تسلط به زبانهای فرانسه و انگلیسی.
مشـــاغل و مـناصب: مـهندس کشـاورزی، مـالک، نمایندهٔ دوره ۲۰ از رشت و ۲۳ از آستارا و دوره‌های بیست و یکم و بیست و دوم.

اکبر ، حسن. فرزند صادق خان سردار معتمد، در سـال ۱۲۸۹ ش متولد شد. از نـمایندگان مـجلس شـورای ملی و مجلس سنا.
محل تحصیل: رشت، تهران.
تحصیلات: علوم سیاسی.
مهارتها: تسلط به زبانهای فرانسه و روسی.
مشاغل و مناصب: نمایندهٔ مجلس در دوره‌های ۱۳، ۱۴، ۱۵، ۱۶، ۱۸ و ۱۹، سناتور انتخابی مجلس سنا از رشت در دوره‌های ۴ و ۵ و سناتور انتصابی رشت در دوره‌های ۶ و ۷.
نکته‌های دیگر: او مسافرتهایی به اروپا و آمـریکا انجام داد، از اعضای حـزب دمـوکرات ایـران بـوده است.

اکبر ، علی اکبر ← اسدپور، علی اکبر

اکبر ، فتح الله‌خان ← سردار منصور، فتح الله‌خان

اکبر ، فرج الله. فرزند علی اکبر، در سوم ماه اسفند سال ۱۳۰۲ ش در تهران متولد شد. از وکلای دادگستری.
محل تحصیل: تهران.
تحصیلات: فارغ التحصیل دانشکده، حقوق تهران.
مهارتها: حقوق و زبان انگلیسی و فرانسه.
مشاغل و مناصب: مشـاور حـقوقی، عـضو هـیأت مؤسسین کـمیته حـقوقدانـان تـهران، عـضو هـیأت مـنصفه، مـعاون دادگـاه انـتظامی قـضات، مشـاور حقوقی وزارت راه و راه آهن دولتی ایران، مسؤول حقوقی وزارت راه.
آثار: سیستم مجالس در انگلستان.

اکبر ، محسن. فرزند فتح الله، معروف به سردار منصور و سپهدار اعظم رشتی در حدود سال ۱۲۸۵ ش متولد شد. از نمایندگان مجلس شورای ملی.
محل تحصیل: فرانسه.
تـحصیلات: دارای تـحصیلات عـالی در رشـته

کشاورزی از فرانسه.
مشاغل و مناصب: مالک عمده، کارمند دولت، نماینده دوره‌های ۱۸ و ۱۹ از رشت.

اکبر ، میرزا صادق خان ← سردار معتمد، میرزا صادق خان

اکبرپور (اسطلخی) ، علی (کاسعلی). فرزند حاج اسماعیل، در ۱۰ ماه دیحجه در روستای اسطلخ گیلان متولد شد. از موسیقی دانان معاصر.
محل تحصیل: رشت، هنرکدهٔ موسیقی ملی.
استادان: مسیو یروان، ابراهیم روحی فر، والوت تارخانیان، حسن راد مرد، محمود کریمی، مصطفی پور تراب، رحمت الله بدیعی، حسین دهلوی، فرهاد فخرالدینی، احمد پژمان، کریستیان داوید.
تحصیلات: لیسانس موسیقی در رشته آهنگسازی.
مشاغل و مناصب: استاد موسیقی در ارتش، نوازندگی در رادیو. از سال ۱۳۲۴ ش به بعد.
آثار: ساختن حدود ۳۰۰ آهنگ و قطعه.

اکبرزاده ، محمد. در سال ۱۳۳۹ ش در نیشابور متولد شد. از نمایندگان مجلس شورای اسلامی از حوزهٔ نیشابور.
تحصیلات: لیسانس مهندسی عمران.
مهارتها: آشنایی به زبانهای انگلیسی و عربی.
مشاغل و مناصب: عضو شورای مرکزی جهاد نیشابور (پیش از نمایندگی)، نمایندهٔ مجلس شورای اسلامی دورهٔ سوم از نیشابور و عضو کمیسیون کشاورزی.

اکبرزاده ، هادی. از استادان دانشگاه.
تحصیلات: دکترای فیزیک از ایران.
مهارتها: مواد مغناطیسی رقیق شده، شبیه سازی کامپیوتری، راهنمایی، مشاوره و نظارت بر ۵ پایان نامه کارشناسی ارشد و دکترا.
مشاغل و مناصب: دانشیار دانشکده فیزیک دانشگاه صنعتی اصفهان.
آثار: ۴ مقاله به زبان فارسی و ۹ مقاله به زبان خارجی در زمینه مواد مغناطیسی رقیق شده Semimagnotic و seimicond، Spin_ ghss شبیه سازیهای کلاسیکی و کوانتومی با کامپیوتر.

اکبرزاده احقر ، عباس. در سال ۱۳۴۰ ش متولد شد. از مهندسان.
محل تحصیل: دانشگاه ویلز انگلستان، پلی تکنیک و لوبرهمپتون انگلستان.
تحصیلات: لیسانس علوم کاربردی کامپیوتر پلی تکنیک و لوبرهمپتون انگلستان، سال ۱۳۶۱، و فوق لیسانس مهندس سیستم دانشگاه ویلز انگلستان، سال ۱۳۶۴.
مهارتها: مخابرات، پژوهش و تحقیقات صنعتی، کارشناس ماهواره.
مشاغل و مناصب: مهندس شرکت مخابرات در تهران.
آثار: عقد قرارداد ماهواره مستقل ایران، نوشتن کمپایلر فارسی، شبیه سازی انتقال اطلاعات به ماهواره.

اکبر نقاش ، علی اکبر ← صادقی، علی اکبر

اکبری ، احمد. در سال ۱۳۴۲ ش متولد شد. از مهندسان شیمی.
محل تحصیل: دانشگاه سیستان و بلوچستان.
تحصیلات: لیسانس مهندسی شیمی (صنایع شیمیایی معدنی)، از دانشگاه سیستان و بلوچستان، در سال ۶۷ ش.
مهارتها: انتقال نفت و گاز، ارائه خدمات آزمایشگاهی، تصفیه گاز، بازیابی گوگرد.
مشاغل و مناصب: کارمند شرکت نفت زاهدان.

اکبری، اردشیر. فرزند حاج علی اصغر در سال ۱۳۳۵ ش در کرمانشاه متولد شد. از هنرمندان صنایع ظریفه و خوشنویسان.
استادان: استاد غلامحسین امیرخانی، استاد یدالله کابلی، استاد نجومی.
مهارتها: خوشنویسی، شناخت انواع صنایع مستظرفه
مشاغل و مناصب: وی پس از فراغت از تحصیل به تعلیم خوشنویسی در کلاسهای مرکز هنرهای تجسمی و آموزش و پرورش پرداخت و سپس، در شعبهٔ انجمن خوشنویسان برگزیده شد.
نکته‌های دیگر: وی در نستعلیق از تعلیم استاد امیرخانی و در شکسته از کابلی برخوردار است، و از مشاورت عبدالله جوادی نیز مستفیض گردید. انواع صنایع مستظرفه چون صحافی، حاشیه سازی، جدول بندی، تلفیق و تجانس رنگ را نیز از استاد نجومی فرا گرفت.

اکبری، حسین. در سال ۱۳۲۳ متولد شد. از شهدای هفتم تیر دفتر مرکزی حزب جمهوری اسلامی.

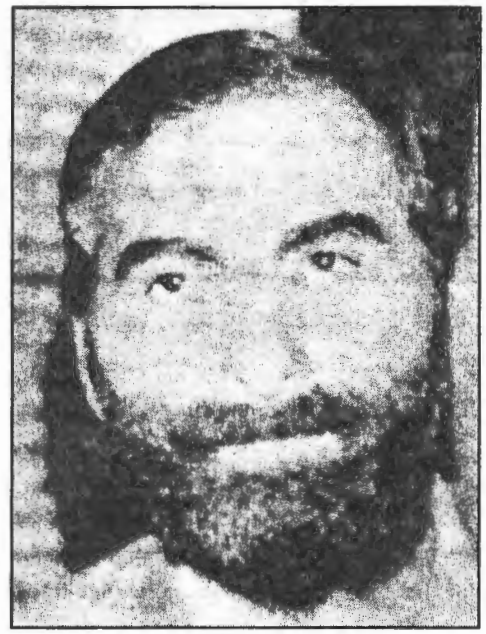

حسین اکبری

محل تحصیل: دبیرستانهای پرچم، پرنیا، محسن هنربخش، دانشکده کشاورزی کرج، دانشکدهٔ کشاورزی دانشگاه تهران.
تحصیلات: در رشته دامپروری فارغ التحصیل شد.
مشاغل و مناصب: مدیر عامل بانک کشاورزی، بانک تعاون کشاورزی شاهرود، بانک توسعه تهران، همکاری با نهادهای انقلابی دادستانی انقلاب، ستاد تبلیغات شورای عالی دفاع جهاد سازندگی و عضو حزب جمهوری اسلامی.
نکته‌های دیگر: از بنیانگذاران اتحادیهٔ انجمن اسلامی کارکنان دولت و جامعهٔ اسلامی و از فارغ التحصیلان دانشگاههای کشور بود، که در هفتم تیر به شهادت رسید.

اکبری، خدا داد. در سال ۱۳۲۱ ش در مسجد سلیمان متولد شد و در ۱۰ ماه ۷ سال ۱۳۵۹ ش به شهادت رسید در گورستان تفتک مسجد سلیمان به خاک سپرده شد. از شهدای کارگر در جنگ تحمیلی که در سه راه شوش در خوزستان توسط عراقیان بعثی به شهادت رسید.
مهارتها: استادکار دستگاه طبخ نیشکر.

اکبری، ستاره، خانم. در سال ۱۳۱۲ ش در آباده (روستای شهیدآباد دهبد) متولد شد. از زنان ایثارگر.
نشانها و جَوایز: نشان درجه یک ایثار از ریاست جمهوری اسلامی ایران.
نکته ها و حوادث مهم زندگی: وی از آغاز شروع انقلاب اسلامی با تمام توان خود در صحنه های مختلف مبارزه، فعالیت نمود و با ایثارگری تمام فرزندان و خانواده خود را نیز به مشارکت در انقلاب و دفاع هشت ساله از میهن اسلامی ایران تشویق و ترغیب نمود. در نتیجه چهار تن از فرزندان او در راه دفاع از ایران و انقلاب به شهادت رسیدند. به نامهای: عین الله، محمد شفیع، نورالدین و هدایت الله اکبری.

ستاره اکبری

اکبری ، سلیمان. در سال ۱۹۳۲ م متولد شد. از آهنگسازان و موسیقی دانان.
تحصیلات: دیپلم و شرکت در کلاس موسیقی.
مهارتها: تسلط به زبان انگلیسی، آهنگساز.
نوآوری: سازنده چندین ترانه کوتاه.
نشانها و جوایز: تقدیرنامه ای از رادیو تهران جهت کار خویش برای آن رادیو به عنوان یک آهنگساز دریافت داشته است. برای زیر پوست شب، جایزه ششمین جشنواره سپاس، در سال ۱۳۵۳، برای اگر برگی نریزد در سال ۱۳۵۵.

اکبری ، سیاوش. در سال ۱۳۴۱ در توابع ارومیه متولد شد. از سازندگان ویولن.
محل تحصیل: در ارومیه، تهران.
استادان: شاهرخ، محمود فرهمند، علی اصغر صادقی، جلال دوستی، هوشنگ ظریف.
مهارتها: ساختن ساز.

اکبری ، شفیع. در ۲۱ ماه خرداد سال ۱۳۶۰ به شهادت رسید. از طلاب و شهدای جنگ تحمیلی.
محل تحصیل: مدرسه ذوالفقار اصفهان، در سال ۱۳۵۶ ش.
تحصیلات: تحصیلات جدید و سپس، به مدت سه سال به تحصیل علوم حوزوی در مدرسهٔ ذوالفقار اشتغال داشت.

اکبری ، شیخ غلامحسین. ملقب به آل آقاکرمانشاهی، حاج معتمدالعلما، فرزند حاج آقااکبر، از اعقاب شیخ مفید، در کرمانشاه متولد شد. از علمای حوزهٔ قم و از مشاهیر سلسله آل آقا.
محل تحصیل: قم، کرمانشاه.
استادان: حضرات آیات: صدر، حجت، خونساری، بروجردی و شریعتمداری.
آثار: کتابی در اخلاق و آداب، کتابی در دعوات، تاریخ مختصر ایران، سفرنامه، حدیث شریف کسا (به نظم).
نکته‌های دیگر: آل آقای کرمانشاهی، از اولاد آیت الله آقا محمد علی، فرزند وحید بهبهانی است. وی در سال ۱۳۶۳ ق برای تحصیل به قم رفت و در آن دیار ماندگار گردید.

اکبری ، عبدالرحیم. در سال ۱۳۴۱ ش در طایفه ایلخاص ایل باصری متولد شد و در ۱۵ خرداد سال ۱۳۵۹ ش به شهادت رسید. از شهدای روحانیت.
محل تحصیل: اصفهان (مدرسه ذوالفقار).
تحصیلات: دروس حوزوی (سطح).
نکته‌های دیگر: او در جبهه کردستان حضور یافت و به شهادت رسید.
نکته‌های دیگر: درحوادث کردستان برای کمک به آن سامان رفت وحدوداً شش ماه در آنجا فعالیت داشت. سپس به جبههٔ جنوب رفت و قریب نه ماه در منطقه دارخوین مبارزه می‌کرد. و سرانجام، در عملیات «فرمانده کل قوا» شرکت کرد و به شهادت رسید. نامبرده برای اینکه بتواند تحصیل کند، شبها کار می‌کرد.

اکبری ، عظیم. در سال ۱۳۱۹ ش در اردبیل متولد شد. از مهندسان و پژوهشگران برجسته رشته اصلاح نباتات.
تحصیلات: کارشناس ارشد رشتهٔ اصلاح نباتات (مهندس کشاورزی).
مشاغل و مناصب: عضو محقق وزارت کشاورزی، معاون بخش غلاّت وزرات کشاورزی.
نوآوری: شناسایی ارقام مناسب گندم برای مناطق گرمسیری، سردسیری و کوهستانی شمال.
نشانها و جوایز: نشان درجه سه پژوهش از ریاست جمهوری اسلامی ایران.
نکته ها و حوادث مهم زندگی: علاوه بر شناسایی ارقام مناسب بذر گندم برای کاشت در مناطق آب و هوایی مختلف و متنوع کشور که در اثر پژوهشهای مستمر بدست آورده، از مهمترین اقدامات وی در سالهای اخیر همکاری مؤثر در جهت مقابله با بروز اپیدمی زنگ زرد گندم و معرفی چهار لاین از ده لاین جدید و پیشرفته گندم است که در بخش کشاورزی بسیار مفید واقع شده است.

عظیم اکبری

اکبری ، فضل الله. در سال ۱۹۲۵ م متولد شد. از کارمندان عالیمرتبه دولت و استادان دانشگاه تهران.
محل تحصیل: دانشگاه کالیفرنیا آمریکا.
تحصیلات: دکترای علوم اداری.
مهارتها: تسلط بر زبان انگلیسی.
مشاغل و مناصب: کارمند بلند پایهٔ دولت، استاد دانشگاه تهران، رییس دانشکده علوم اداری، معاون وزارت علوم و آموزش عالی.

اکبری ، محمد علی. در سال ۱۳۲۷ ش متولد شد. از مهندسان نساجی.
تحصیلات: لیسانس مهندسی نساجی شیمی (نساجی و علوم الیاف) از دانشگاه امیرکبیر، سال ۱۳۵۶ ش.
مشاغل و مناصب: کارمند وزارت صنایع (کارشناس سازمان صنایع ملّی).
آثار: محاسبه ظرفیت ماشین آلات واحدهای داخلی، بررسی وضعیت ماشین آلات موجود در کشور، بررسی قطعات قابل ساخت صنایع نساجی.

اکبری ، هوشنگ. در ارومیه متولد شد. از سازندگان سازهایی مانند ویلون، سه تار و سنتور.
محل تحصیل: ارومیه.
استادان: شاهرخ.
مهارتها: نواختن ویلون، ساختن سازهای مختلف.

اکبریان ، روح الله. در سال ۱۳۲۵ ش متولد شد. از روزنامه نگاران.
تحصیلات: دیپلم.
مهارتها: زبان انگلیسی.
مشاغل و مناصب: نویسندهٔ مجلهٔ کاریکاتور و روزنامه‌های توفیق و صدای مردم.

اکبریان ، محمد جواد. در سال ۱۳۳۰ ش متولد شد. از مهندسان مکانیک.

محل تحصیل: دانشگاه امیرکبیر.
تحصیلات: لیسانس مهندسی مکانیک دانشگاه امیرکبیر، سال ۱۳۵۲ ش.
مهارتها: صنایع تولید کاغذ و مقوا، نصب و راه اندازی ماشین آلات واحدهای تولیدی، صنایع اساسی فلزات غیر آهنی، نصب و راه اندازی ماشین آلات واحدهای تولیدی.
مشاغل و مناصب: مهندس شرکت کرمان انرژی کرمان.

اکبریان، محمود. از استادان دانشگاه.
تحصیلات: دکترای پزشکی عمومی و دکترای تخصصی پزشکی داخلی از دانشکده پزشکی دانشگاه علوم پزشکی تهران در سال ۱۳۶۲، فوق تخصص در روماتولوژی در سال ۱۳۶۹.
مهارتها: اپیدمیولوژی بیماری بهجت در ایران، اپیدمیولوژی بیماری لوپوس در ایران، پوکی استخوان در بیماران ایرانی و درمان آن، روشهای مختلف درمانی در بیماران مبتلا به SLE، فاکتورهای مختلف تشدیدکننده بیماری لوپوس، تعیین شیوع علائم بیماری لوپوس در بیماران ایرانی و مقایسه آنها با آمارهای خارجی، تعیین شیوع پوکی استخوان در بیماران ایرانی و مقایسه آن با آمارهای خارجی، راهنمایی، مشاوره و نظارت بر ۱۰ پایان نامه کارشناسی ارشد و دکترا.
مشاغل و مناصب: استادیار در رشته روماتولوژی دانشگاه علوم پزشکی تهران، دانشیار مرکز روماتولوژی دانشگاه تهران در سال ۱۳۷۰.
آثار: ۳۰ مقاله به زبان فارسی و ۵۰ مقاله به زبان خارجی، در زمینه استئوپوروز در ایران، بیماری بهجت در ایران، لوپوس اریتماتوسیستمیک در ایران.

اکبری اوجدکان، فضل الله. در سال ۱۳۳۰ ش متولد شد. از مهندسان برق الکترونیک.
محل تحصیل: مدرسهٔ عالی پارس.
تحصیلات: لیسانس مهندسی برق (گرایش الکترونیک)، از مدرسهٔ عالی پارس ایران، سال ۱۳۵۴ ش.
مهارتها: صنایع تولید روغن و چربی حیوانی و نباتی، ارائهٔ خدمات آزمایشگاهی، صنایع شیمیایی، خدمات فنی، نیروگاههای برق، صنعت وسایل نقلیه موتوری، صنایع اساسی آهن و فولاد،
مشاغل و مناصب: کارشناس کارخانه خودرو سازان در تهران.

اکبری کردلی، هاشم. در سال ۱۳۳۰ ش متولد شد. از مهندسان ریاضی.
محل تحصیل: دانشگاه تبریز.
تحصیلات: لیسانس ریاضی محض، از دانشگاه تبریز، سال ۱۳۶۴ ش.
مهارتها: صنایع اساسی آهن و فولاد، نصب و راه اندازی ماشین آلات واحدهای تولیدی، تدوین نظامهای اجرایی.
مشاغل و مناصب: مهندس ریخته گری تراکتور تبریز.
آثار: بررسی و تحقیق جهت اصلاحات خط B، بررسی و تکمیل دستورالعمل‌های سرویس و نگهداری ماشین آلات، بررسی لی اوت جدید، خط {BMD} و ارائه لی اوت جدید نسبت به موقعیت کارگاه ریخته گری، برنامه ریزی تعمیرات ریخته گری تبریز.

اکبری لاهیجانی، علی. در سال ۱۳۴۱ در روستای بالاچاف، لاهیجان متولد شد و در ۲۶ ماه اسفند سال ۱۳۵۹ به شهادت رسید. از شهدای روحانیت.
محل تحصیل: کاشان.
نوآوری: تأسیس کتابخانهٔ انجمن اسلامی در بالاچاف.
نکته‌های دیگر: در انقلاب اسلامی، قبل و بعد از

پیروزی شرکت فعال داشتت و به دنبال همین حرکت، در جنگ تحمیلی در جبهه‌ها حضور پیدا کرد و سرانجام، در جبههٔ سوسنگرد به درجهٔ شهادت نایل شد.

اکبری مازندرانی ساروی ، عبدالحسین. در سال ۱۳۱۵ ش در لالیم شهرستان ساری متولد شد و در هفتم ماه تیر سال ۱۳۶۰ ش در گذشت. از شهدای هفتم تیر دفتر مرکزی حزب جمهوری اسلامی.
محل تحصیل: حوزهٔ ساری، مشهد و نجف اشرف.
تحصیلات: خارج فقه و اصول.
مشاغل و مناصب: روحانی، عضویت در هیأت پنج نفری کشاورزی.
نکته‌های دیگر: در سال ۱۳۵۱ ش، بر اثر تیرگی روابط ایران و عراق، از عراق اخراج و به ایران آمد.

عبدالحسین اکبری مازندرانی ساروی

اکبری مرزناک ، حسن. در سال ۱۳۱۷ ش در مرزناک، از قراء بند پی بابل متولد شد. از نویسندگان.
محل تحصیل: بند پی بابل، بابل کنار، بابل، گرگان، ساری.
تحصیلات: ششم ادبی.
مهارتها: شعر.
مشاغل و مناصب: نویسنده، شاعر.
آثار: فداکاری یک زن، آموزگار دهکده، نامه‌ای از خون برآستر، عصیان، ترجمه کتاب مصطفی طلاس راجع به جنگهای حضرت محمد (ص).

اکرام ، میرجلال الدین ← کزّازی، میرجلال الدین

اکرام الملک (اکرم الملک) ، میرزا آقاخان. در سال ۱۲۸۱ ق. ۱۸۷۰ م متولد شد. از کارمندان و رجال وزارت خارجهٔ در دورهٔ قاجاریه.
مشاغل و مناصب: کارمند وزارت امور خارجه، در سال ۱۲۹۹، کارگزار کرمان و بلوچستان، کارگزار کردستان، در سال ۱۳۰۹، کارگزاری و سرپرستی یهود و ارامنهٔ سلماس، جنرال قونسولگری تفلیس، در سال ۱۳۱۲، کارگزاری قوچان، در سال ۱۳۱۵، کارگزاری درّه جز و کلات، در سال ۱۳۱۸، ریاست ادارهٔ محاکمات وزارت خارجه در سال ۱۳۲۹، کارگزاری عربستان، در سال ۱۳۲۹.
نشانها و جوایز: نشان درجهٔ چهارم و پنجم شیر و خورشید، در سال ۱۳۰۴، نشان درجهٔ سوم شیر و خورشید، در سال ۱۳۰۷، حمایل و نشان سرتیپی، نشان درجهٔ شیر و خورشید از درجهٔ اول با حمایل سبز.

اکرام پاکستانی ، سید محمد. از شاعران پارسی زبان پاکستان.
تحصیلات: فارغ التحصیل رشتهٔ ادبیات فارسی از دانشکدهٔ ادبیات دانشگاه تهران.
مهارتها: شعر.
مشاغل و مناصب: عضو آکادمی اقبال در لاهور، شاعر.

اکرامیان ، مهدی. متخلص به اشگ، فرزند محمد

صادق، در سال ۱۳۳۰ ش در نجف آباد متولد شد. از شاعران.
نوآوری: ساختن دو طرح هنری مربوط به نحوه ساختن اشیاء پلاستیکی که آنها را به کارخانه‌های پلاستیک سازی تهران واگذار کرده است.

اکرم (اکرمی) ، سید رضا. در سال ۱۳۲۱ ش در سمنان متولد شد. از نمایندگان مجلس شورای اسلامی، در دورهٔ دوم و سوم، از حوزهٔ انتخابیه سمنان.
تحصیلات: اول متوسطه و درس خارج حوزه.
مهارتها: آشنایی به زبان عربی.
مشاغل و مناصب: وی پیش از انقلاب به تحصیل و تبلیغ می‌پرداخت و پیش از نمایندگی مجلس، در عقیدتی سیاسی نیروی هوایی مشغول خدمت بود. در دورهٔ سوم، عضو کمیسیون صنایع و معادن و در دورهٔ دوم عضو کمیسیون امور دفاعی بود.

سید رضا اکرم (اکرمی)

اکرم الدین ، علی اصغر. در سال ۱۳۲۹ ش متولد شد. از مهندسان عمران.
محل تحصیل: دانشگاه خواجه نصیر الدین طوسی.
تحصیلات: لیسانس مهندسی عمران گرایش عمران.
مهارتها: خدمات فنی، کارشناس عمران و ساختمان سازی، مهندس محاسب و ناظر طرحهای عمرانی.
مشاغل و مناصب: کارشناس اداره مسکن و شهرسازی، کارشناس عمران استانداری سمنان.
آثار: بررسی روی اتصالات ساختمانهای پیش ساخته بتونی، ترجمه روش اندازه گیری تنش در ساختمانها.

اکرم الملک ، میرزا امان الله خان. فرزند جواد خان، نوهٔ صدیق الملک. از رجال وزارت خارجهٔ دورهٔ قاجاریه.
مهارتها: امورات دولتی در وزارت خارجه.
مشاغل و مناصب: نایب اول وزارت خارجه، در سال ۱۸۹۷ م.
نشانها و جوایز: لقب اکرم الملک.
نکته‌های دیگر: میرزا امان الله خان، در سال ۱۸۹۷ م (یعنی زمانی که نایب اول وزارت خارجه بود)، توسط مشیرالدوله، وزیر خارجه، ملقب به «اکرم الملک» گردید.

اکرمی ، جمشید. در سال ۱۳۲۹ ش متولد شد. از افراد فرهنگی در مطبوعاتی.
محل تحصیل: تهران.
تحصیلات: لیسانس اقتصاد.
مهارتها: نویسنده، مترجم فیلم و هنر، ستارهٔ سینما، آشنایی به زبان انگلیسی.

اکرمی ، سید کاظم. فرزند سید یوسف، در سال ۱۳۱۹ ش در همدان متولد شد. از نمایندگان مجلس شورای اسلامی و وزرای آموزش و پرورش.
تحصیلات: فوق لیسانس مشاوره و راهنمایی، علوم حوزوی (در حدّ اتمام منظومه و اصول فقه مظفر).
مهارتها: آشنایی با انگلیسی و عربی در حد معمولی.

سید کاظم اکرمی

مشاغل و مناصب: نماینده مجلس شورای اسلامی در دورهٔ اول از بهار و کبوتر آهنگ، تدریس در دبیرستانهای همدان، مشاور مدارس راهنمایی، معاونت دانشسرای راهنمایی، ریاست دانشسرای راهنمایی، مدیرکل آموزش و پرورش استان همدان، وزیر آموزش و پرورش، تا تاریخ ۱۳۶۵/۷/۸ ش.

آثار: جزوهٔ معارف اسلامی و مشاورهٔ راهنمایی.

نکته‌های دیگر: وی از زندانیان سیاسی دوره شاه است که توسط دادگاههای نظامی ساواک به سه سال زندان محکوم شده بود ولی عملاً چهار سال در زندان ماند.

اکرمی، محمد علی. متخلص به اکرمی، فرزند غلام، در سال ۱۲۸۴ ش در کرمانشاه متولد شد و در ۱۳ ماه شهریور سال ۱۳۶۵ ش در گذشت. از شعرا و حکاکان مهر طغرایی.

استادان: حسینی شایانی.

تحصیلات: تحصیلات قدیم در حد مقدمات.

مشاغل و مناصب: حکّاک.

اکرمی، منوچهر. در سال ۱۹۳۸ م، در اصفهان متولد شد. از مهندسان کشاورزی و کارمندان.

محل تحصیل: تهران و آمریکا.

تحصیلات: لیسانس علوم کشاورزی و فوق لیسانس آموزش کشاورزی از آمریکا.

مهارتها: تسلط بر زبان انگلیسی.

مشاغل و مناصب: کارمند بلند پایهٔ دولت، کارشناس کشاورزی، معاون فنی، معاون اجرایی، معاون مدیر عامل، مجری طرح و عضو هیأت رییسه.

اکمل، خسرو. از سفرای ایرانی در استرالیا.

مشاغل و مناصب: سفیر ایران در استرالیا، در سال ۱۳۵۶ ش.

اکونومو، پاناایولیتس. از سفرا.

مشاغل و مناصب: او در تاریخ ۱۳۵۳/۱۰/۱۵ به عنوان سفیر جدید یونان در ایران، وارد تهران شد.

اکهارت، روبرت. در سال ۱۳۱۴ ش در تبریز متولد شد. از کارگردانان.

روبرت اکهارت

محل تحصیل: تهران، مونیخ آلمان.
تحصیلات: دیپلم سینمایی از آلمان.
مشاغل و مناصب: کارگردان، آغاز فعالیت سینمایی، در سال ۱۳۳۲، روزنامه نگار، سردبیر یکی از مجلات سینمایی.
آثار: فیلمهای معروف: بازوطلایی، قدرت عشق، شیربها و نعرهٔ گرگها.

اگرمان ، از سفرای برزیل در ایران.
مشاغل و مناصب: سفیر برزیل در ایران، که به جای را فونسکا، در تابستان سال ۱۳۵۰ ش به ایران آمد.

اگوست آرنولد ، فرلینس ← آرنولد، فرینس اوگوست.

البرزی ، علی. فرزند احمد، در سال ۱۲۹۹ متولد شد. از خوانندگان.
استادان: درویش حسن خراباتی.

البرزی ، کهزاد. فرزند جابر (زارع)، در سال ۱۳۰۵ ش متولد شد. از نمایندگان مجلس شورای ملی.
تحصیلات: دارای تحصیلات متوسطه.
مشاغل و مناصب: کارگرشرکت نفت، زارع، نمایندهٔ دورهٔ ۲۱ از مسجد سلیمان.

الحان ، غلامعلی ← شرفی، غلامعلی

اَلَستی ، یعقوب ← ناهید، یعقوب

الطافی ، حسین. در سال ۱۲۸۵ ش در تهران متولد شد. از نقاشان و هنرمندان.
استادان: حسین بهزاد.
تحصیلات: لیسانس هنرهای زیبا.
نشانها و جوایز: مدال نقره از نمایشگاه جهانی بروکسل.
نکته‌های دیگر: ابتدا پدرش به او اجازه کار نقاشی را نمی‌داد، ولی باکمک و تقاضای مدیر مدرسه توانست به تعلیم نقاشی بپردازد. در دوره نظام به هنرستان عالی هنرهای ایران رفت و توانست چندین دیپلم افتخار و مدال‌های مختلف بگیرد.

الف ، اینکاره، منوچهر ← احترامی، منوچهر

الف ، بامداد ← شاملو، احمد

الف ، ج مسافر ← جلیلی، احمد

الف ، خیر ← خیر، غلامحسین

الف ، م ← مرعشی، احمد

الفت ، شیخ محمد باقر ← اصفهانی (الفت)، شیخ محمد باقر

الفت ، عبدالله. مشهور به فاطمی، متخلص به الفت، در سال ۱۳۰۶ ش در بروجرد متولد شد و در ۱۴ ماه آبان ماه در سال ۱۳۷۰ ش در گذشت. از کارمندان وزارت پست و تلگراف و غزل سرایان.
محل تحصیل: بروجرد و تهران.
تحصیلات: دورهٔ دبیرستان.
مشاغل و مناصب: کارمند وزارت پست و تلگراف و تلفن، شاعر، نوازنده.
آثار: مثنوی خورشید و ماه، مثنوی پریشان و پدرام، مثنوی دُرّ مکنون، افق الفت. چند نمونه از اشعارش در صفحات ۲۸۵ ج ۱ و صفحات ۷۶ - ۳۷۷ و ۳۸۹ و ۴۶۹ ج ۲ نگین چاپ شده است.

الفت اصفهانی ، میرزا محمد کاظم. فرزند زین العابدین، در اصفهان متولد شد و در سال ۱۳۰۱ ق در

گذشت. از شعرا.
نکته‌های دیگر: او در اصفهان تولد یافته و در همانجا بزرگ شد و مورد توجه ظل السلطان بوده است. (نیمه دوم قرن سیزدهم) مرگ او را پس از مراجعت از سفر هندوستان و ملاقات با آقا خان محلاتی در بمبئی به سال ۱۳۰۱ هـ ذکر کرده‌اند. نمونهٔ اشعارش، درگلزار جاویدان آمده است.

الفت کردستانی ، ملا احمد ← شیخ الاسلام سنندجی، ملا احمد

القانیان ، سیون. در سال ۱۲۹۹ ش در تهران متولد شد. از مدیران کارخانجات تجاری.
تحصیلات: مدیریت تجاری و تولید.
مشاغل و مناصب: عضو مؤثر کارخانجات پلاسکو، مدیر داخلی کارخانهٔ پلاسکو.

القانیان ، عطاء الله. در سال ۱۳۰۳ ش در تهران متولد شد. از کارخانه داران و رجال اقتصادی.
محل تحصیل: تهران، آمریکا.
تحصیلات: فارغ التحصیل رشته اقتصاد از آمریکا.
مهارتها: کارشناس اقتصادی.
مشاغل و مناصب: بنیانگذارو عضو مؤثر کارخانهٔ پلاسکو.
نکته‌های دیگر: او در سال ۱۳۲۹ ش، توانست با مشارکت برادران خود محصولات کارخانه پلاسکو را به بازار عرضه کند.

الگار ، حامد. از مستشرقان مسلمان انگلیسی.ایشان از خاورشناسان تبعه انگلیس و از نژاد مردمان همان کشور است که در طول تحقیقاتش به دین اسلام گرویده و نام «حامد» را برگزیده است. او ایران شناسی برجسته است و چندین بار به ایران مسافرت کرده است.
آثار: ترجمهٔ قانون اساسی جمهوری اسلامی ایران به انگلیسی، نقش روحانیت پیشرو در جنبش مشروطیت، انقلاب اسلامی در ایران، کتابی در باره میرزا ملکم خان و سید جمال‌الدین اسد آبادی.

الله آبادی هندی ، سیدامجد حسین. در سال ۱۳۵۰ ق درگذشت. از علمای بزرگ شیعه در هند.
محل تحصیل: عراق.
استادان: مفتی سید محمد عباس.
آثار: شرح وجیزه شیخ بهایی در علم درایة الحدیث، حاشیه بر شرح لمعه.

اللّه بخش ، بلوچ ← بلوچ، اللّه بخش

اللّهبداشتی ، ابوالحسن. فرزند یارمحمد، در سال ۱۳۳۰ ش در کلاردشت متولد شد. از حکام شرع و نمایندگان مجلس شورای اسلامی.

ابوالحسن اللهبداشتی

تحصیلات: خارج فقه و اصول حوزه و دیپلم تجربی.
مهارتها: تسلط به زبان عربی و آشنایی متوسط به

انگلیسی.
مشاغل و مناصب: وی پیش از انقلاب معلم بود، در حوزه تدریس می‌کرد و به تبلیغ می‌پرداخت. پس از انقلاب معاون عملیات سپاه در امور آموزش، حاکم شرع و دبیر هیأت واگذاری زمین، و حاکم شرع دادگاه انقلاب بود و به عضویت مجلس شورا در اولین دورهٔ نمایندگی از حوزهٔ نوشهر مازندران در آمد و عضو کمیسیون کارو امور اجتماعی و امور اداری و امور دفاعی و تحقیق شد.

الله وردی ، محمد باقر. در سال ۱۳۳۹ ش در بابل متولد شد و در دهم ماه محرم سال ۱۳۵۹ ش به شهادت رسید. از شهدای روحانیت.
محل تحصیل: بابل، قم.
نکته‌های دیگر: در انقلاب اسلامی ایران به رهبری امام خمینی شرکت داشت و پس از پیروزی انقلاب، بارها در جنگ تحمیلی عراق علیه ایران شرکت نمود و در دهم محرم ۱۳۵۹، در حین بازگشت از مأموریت محوله در جبهه جنگ به شهادت رسید.

اللهیاری ، حبیب. از مدیران تولید سینمای ایران.
مشاغل و مناصب: دبیر، بازیگر سینما، مدیر تولید سینما.
نکته‌های دیگر: وی تا سال ۱۳۶۲ دبیر یکی از دبیرستانهای تهران بود که به خاطر علاقه‌اش به سینما، با فیلم «تاتوره»، تدریس را رها کرد و از آن پس تاکنون، در چندین مجموعهٔ تلویزیونی و فیلم سینمایی شرکت کرده است.

اللهیاری ، رضاقلی. در سال ۱۳۳۸ ش در ممسنی متولد شد. از نمایندگان مجلس شورای اسلامی.
تحصیلات: فوق دیپلم.
مشاغل و مناصب: مربی پرورشی، نماینده دوره چهارم از ممسنی و عضو کمیسیون آموزش و پرورش.

رضا قلی اللهیاری

الماسی ، مریم، خانم. در سال ۱۳۳۸ ش متولد شد. از مهندسان مکانیک.
محل تحصیل: دانشگاه شیراز.
تحصیلات: لیسانس مهندسی مکانیک، حرارت و سیالات از دانشگاه شیراز، سال ۱۳۶۴ ش.
مهارتها: مواد شیمیایی صنعتی، استاندارد صنعتی، صنایع ماشین آلات، بررسی قیمت ماشین آلات و تجهیزات صنعتی، تأسیسات حرارتی و برودی، طراحی، نصب و اجرای تأسیسات.
مشاغل و مناصب: مهندس شرکت طراحی و مهندسی پتروشیمی.

الماسی ، علیمحمد. از دانشیاران دانشگاه علامه طباطبایی.
مهارتها: تدریس در رشتهٔ جامعه شناسی.
مشاغل و مناصب: دانشیار دانشکدهٔ روانشناسی و علوم تربیتی دانشگاه علامه طباطبایی

الماسی ، نجاد علی. از دانشیاران دانشگاه تهران.
تحصیلات: دکترای حقوق.
مهارتها: تدریس در رشتهٔ حقوق.
مشاغل و مناصب: دانشیار دانشکدهٔ حقوق و علوم سیاسی دانشگاه تهران.

الماسی ، علی. فرزند بهرام، در سال ۱۳۳۶ ش در روستای چهرآباد زنجان متولد شد. از روحانیون و قضات تحقیق.
محل تحصیل: زنجان، قم.
تحصیلات: درس خارج حوزه، اتمام دوره تخصصی (معادل دکترای) حوزه علمیه قم در رشته تفسیر.
مشاغل و مناصب: بازپرس دادسرای انقلاب اسلامی تبریز، دادیار دادسرای انقلاب اسلامی زنجان و جانشین دادستان آن، مسؤول سازمان تبلیغات اسلامی زنجان.

الماسی ، جهانگیر. در سال ۱۹۵۵ م متولد شد. از هنرپیشگان و سناریستها.
استادان: دکتر طباطبایی، مقصودی، رادی.
تحصیلات: فارغ التحصیل حقوق و علوم سیاسی از دانشگاه تهران.
مهارتها: عکاسی، سناریست و کارگردان.
مشاغل و مناصب: عمده فعالیتهای وی پس از انقلاب، در بازیگری سینما بود. مدتی به عنوان مدرّس جامعه شناسی در دانشسرای هنر تدریس کرد. در فیلمهای زیادی بازی کرده است. در تئاتر نیز کار کرده است.
نوآوری: وی در صدد ساختن فیلمی دربارهٔ مهدویت است و پیش از آن می‌خواهد دربارهٔ بر صیصای عابد فیلیم بسازد. عضو هیأت مؤسس انجمن بازیگران سینمای ایران نیز می‌باشد.
آثار: در فیلمهای ذیل بازی کرده است: ریشه در خون به کارگردانی الوند ۱۹۸۴، چرخش دیو به کارگردانی عیّاری ۱۹۸۵، ویزا به کارگردانی ری پور ۱۹۸۷، هزاردستان به کارگردنی حاتمی کیا ۱۹۷۹ تا ۱۹۸۸ (سریال تلوزیونی).
نکته‌های دیگر: کارش را به عنوان هنرپیشه و بازیگری در اوایل دههٔ ۱۹۷۰ آغاز کرد. بعد از انقلاب نیز کارش را با همکاری با مجلّه هنریی به نام «نوشین» و بازیگری ادامه داد. با بازی‌گری در فیلم‌ها، شهرتی پیداکرد. شکل خاص و سبک مشهوری که عبارت است از «عصبی مزاج بودن» را، داراست. یکی از معدود، جوانان بازیگر با این تیپ می‌باشد. در زمان دانشجویی خود، از سیمای نوین ایران در سالهای ۵۰ تا ۵۵، حمایتهای زیادی نمود. بولتنهای دانشجویی او و رفقایش از فیلمهای کیمیایی، مهر جویی، نادری، هژیر داریوش و فیلمسازان نو حمایت می‌کرد.

الماسی ، مرتضی. از استادان دانشگاه.
تحصیلات: کارشناسی در رشته کشاورزی گرمسیری از دانشکده کشاورزی دانشگاه اهواز، کارشناسی ارشد و دستیار بخش مکانیزاسیون کشاورزی دانشکده کشاورزی دانشگاه آمریکایی بیروت در رشته مکانیزاسیون کشاورزی، دکترا در رشته مهندسی کشاورزی از دانشگاه ردینگ انگلستان.
مهارتها: کاربرد و مدیریت ماشین در کشاورزی، کنترل آلودگی در کاربرد موتور، ماشین‌های برداشت نیشکر، بررسی مواد ساختمانی و طراحی ماشین‌های کشاورزی، تجربه تدریس در دانشگاههای ایران به مدت ۲۰ سال، ارائه مقاله در سمینارهای داخلی و خارجی، استاد راهنمای ۳ پایان نامه کارشناسی ارشد و دکترا.
مشاغل و مناصب: دانشیار دانشکده کشاورزی دانشگاه شهید چمران اهواز، عضو فرهنگستان علوم جمهوری اسلامی ایران (شاخهٔ کشاورزی).
آثار: ۲ کتاب به زبان فارسی در زمینه کشاورزی، ماشین‌های تسطیح اراضی کشاورزی و مدیریت

ماشین‌های مزرعه، ۷ مقاله به زبان فارسی و ۵ مقاله به زبان خارجی در زمینه ماشین و مکانیزاسیون کشاورزی، منابع انرژی غیر فسیلی و بهره‌برداری از آنها، مهندسی کشاورزی.

الموتی، سید محمد علی ← موسوی الموتی، سید محمد علی

الموتی، شیخ عبدالحسین. در الموت از توابع قزوین متولد شد و در سال ۱۳۰۶ ق درگذشت و در قزوین به خاک سپرده شد. از علمای فاضل و مورد وثوق زمان خود در قزوین.
محل تحصیل: قزوین، نجف.
استادان: میرزا حبیب الله رشتی.
آثار: دوره کامل تقریرات دروس میرزا حبیب الله رشتی.

اَلمُوتی، ضیاء الدین. فرزند سید زمان، در ۲۳ ماه مهر سال ۱۲۹۲ ش، در قریهٔ پکان الموت متولد شد. از معلمان، اعضای حزب توده و سیا سیون زمان شاه.
محل تحصیل: قزوین مدرسهٔ صالحیه، دبیرستان پهلوی، مدرسهٔ پیفنبر.
تحصیلات: حدود سطح حوزوی و دورهٔ دبیرستان.
مشاغل و مناصب: عضو حزب توده، معلم.
آثار: ایران و جنبشهای چپ، مبارزات سیاسی و اجتماعی.
نکته‌های دیگر: او یکی از ۵۳ نفری است که در زمان رضا خان دستگیر و زندانی گردید، و دوبار مورد سوء قصد و ترور قرار گرفت. یک بار هم محکوم به اعدام شد، ولی از مهلکه گریخت.

الموتی، محمد علی ← ثابت، محمد علی

الموتی، مصطفی. فرزند محمد حسین، در سال ۱۳۰۶ ش در تهران متولد شد. از نمایندگان مجلس شورای ملی، روزنامه نگاران و معاونین نخست وزیر.
محل تحصیل: دانشکده حقوق دانشگاه تهران.
تحصیلات: دکترای اقتصاد (۱۳۳۶).
مهارتها: تسلط به زبانهای فرانسه و انگلیسی.
مشاغل و مناصب: معاون نخست وزیر (دکتر اقبال)، مدیر کل سازمان بازرسی، نماینده مجلس شورای ملی در دوره‌های ۲۰، ۲۱، ۲۲، ۲۳، ۲۴ از رودبار الموت و نایب رییس مجلس در برخی از دوره‌ها، بازرس دولت در بنگاه عمران، عضویت در هیأت مدیره شرکت بازرگانی خارجی، عضو حزب ملیون، روزنامه نگار، مدیر روزنامه‌های داد و صبح امروز، رهبر فراکسیون اکثریت در مجلس شورای ملی، مدیر نشریه دانشمند.
نشانها و جوایز: نشان درجه ۳ همایون از ایران و چندین نشان از دولتهای مختلف جهان.
آثار: داستانها واقعی (۵جلد)، مقایسه دو سیستم اقتصادی آمریکا و شوروی، سیاست اقتصادی هند و بیش از ده جلدکتاب راجع به تاریخ ایران و خاندان پهلوی که بعد از فرار در خارج ازکشور منتشر ساخته است.
نکته‌های دیگر: او در یک خانواده فقیر وکشاورز چشم به جهان گشود و تحصیلات ابتدایی خود را در مدارس عسجدی، تمدن و دبیرستان دارایی تهران در رشته تجارت تمام کرد و در اثر تنگدستی از هیجده سالگی به کار پرداخت و به عنوان خبرنگار روزنامهٔ «داد» متعلق به ابوالحسن عمیدی نوری (یکی از مقربین دربار) مشغول به کار شد و با جلب توجه آن خانواده با عفت عمید نوری (دختر ابوالحسن یاد شده) ازدواج کرد و بلافاصله به سردبیری روزنامه داد منصوب و با مراکز قدرت و درباریان از نزدیک آشنا شد. او توسط پدر خانمش به دکتر منوچهر اقبال معرفی گردید و خود نیز امتیاز نشریه صبح امروز راگرفت و به صورت یکی از مهره‌های مطبوعاتی مورد اعتماد دکتر اقبال درآمد

و در سال ۱۳۳۸ به معاونت او در سمت نخست وزیری رسید. هنگامی که بازی حزب ملّیون (برهبری منوچهر اقبال) و حزب مردم (برهبری اسدالله اعلم) برای نشان دادن فضای دموکراسی توسط دربار در ایران راه اندازی شد، الموتی عملاً به عنوان فرد دوم حزب ملیون و همکاره دکتر اقبال وارد صحنه بازی شد و ثروت زیادی در این فواصل از قبیل چاپخانه و غیره اندوخت. تا انتخابات مطلوب شاه را راه بیاندازند هر چند که انتخابات برگزار شدهٔ آنان با اعتراض و فشار مردم و به دستور شاه ابطال گردید و مهندس شریف امامی با اعتراض و فشار مردم و به دستور شاه ابطال گردید و مهندس شریف امامی جای دکتر اقبال را گرفت. الموتی در کنار فعالیتهای روزنامه نگاری و سیاسی لیسانس حقوق و دکترای اقتصاد خود را نیز از دانشگاه تهران گرفت. و در سال ۱۳۵۱ به ریاست روتاری ایران رسید. او بعد از سقوط کابینه اقبال به نمایندگی مجلس روی آورد و از دورهٔ ۲۰ تا ۲۴ مرتباً در این سمت بود در آستانه پیروزی انقلاب اسلامی اندوخته‌های بانکی خود را به خارج منتقل کرد و درلندن روزنامه «اخبار روز» را با همکاری دیگران تأسیس کرد که در مخالفت با جمهوری اسلامی ایران مطلب می‌نویسد.

اَلمُوتی، نورالدین. در سال ۱۲۸۱ ش در قزوین متولد شد. از وزیران کابینه علی امینی.

مشاغل و مناصب: وزیر دادگستری در زمان دکتر علی امینی در سال ۱۳۴۰ ش بود که محاکمات فرمایشی کسانی از نظامیان مانند کیا، علوی مقدم و نیز غیر نظامیان مانند مظفر بقائی و احمد آرامش و غیره را به راه انداخت. وی فارغ التحصیل رشته قضایی از تهران بود و در سال ۱۳۱۱ ش در دادگستری استخدام شد و در تبریز و تهران به کار پرداخت؛ تا مقام مستشاری دیوان عالی کشور پیش رفت تا اینکه در کابینهٔ علی امینی وزیر دادگستری شد.

نکته‌های دیگر: وی کار خود را در دادگستری از پست امین صلح ناحیه تبریز شروع نمود و به ترتیب کارمند علی البدل دادگاه شهرستان تهران، دادیار دادسرای بدوی نظامی، رییس شعبه ۸ دادگاه شهرستان تهران، رییس کل دادگاههای شهرستان تهران، معاون اول دادسرای تهران، مستشار دادگاههای استان یک و دو، بازرس قضایی اداره نظارت، دادیار دادسرای انتظامی قضات، رییس اداره کل تصفیه امور ورشکستگی، بازرس بازرسی کل کشور و مستشار دیوانعالی کشور بوده است.

نورالدین اَلمُوتی

الوانی، سید مهدی. در سال ۱۳۲۳ ش متولد شد. از دانشیاران دانشگاه علامّه طباطبایی.

محل تحصیل: دانشگاه تهران و دانشگاه کالیفرنیای جنوبی آمریکا.

تحصیلات: کارشناسی مدیریت آموزش و پرورش از دانشگاه تهران، کارشناسی ارشد علوم اداری از

دانشگاه تهران، کارشناسی ارشد مدیریت دولتی و دکترای مدیریت دولتی از دانشگاه کالیفرنیای جنوبی آمریکا.
مهارتها: تدریس در رشتهٔ اداره امور دولتی، تحقیق و تألیف در زمینهٔ مدیریت.
مشاغل و مناصب: دانشیار دانشکدهٔ حسابداری و مدیریت دانشگاه علامه طباطبایی.
آثار: ۶کتاب به فارسی در زمینهٔ مدیریت و مقالات متعدد به فارسی در زمینهٔ مدیریت.

الوند ، احمد. با شهرتهای دیگر: دنولا، شهمیرزادی و احمد داریوش مسیح، در سال ۱۳۱۲ ش متولد شد و در سال ۱۳۶۸ ش، در ساری درگذشت. از روزنامه نگاران.
محل تحصیل: بابل، آلمان غربی.
تحصیلات: فارغ التحصیل از مدسهٔ روزنامه نگاری گوته در فرانکفورت.
مشاغل و مناصب: نشریاتی مانند مجلّهٔ آسیای جوان، مجلّهٔ فردوسی، مجلّهٔ روشنفکر و مجلّهٔ کشکول، به کار اشتغال داشته است.

الوند ، سیروس. از هنرمندان، فیلمنامه نویسان و کارگردانان.
مشاغل و مناصب: کارگردان، فیلمنامه نویس.
آثار: کارگردانی فیلم «برخورد»، فیلمنامهٔ «حیدر»، در سال ۱۳۵۰، «ساعت فاجعه»، «مرد بندری» در سال ۱۳۵۱، «سالومه»، در سال ۱۳۵۲، «هرجایی»، «سلام بر عشق»، در سال ۱۳۵۳، «همخون»، «تعصب»، در سال ۱۳۵۴، «تنها حامی» در سال ۱۳۵۵، «جای امن»، در سال ۱۳۵۶، «نفس بریده»، در سال ۱۳۵۹، «ریشه در خون»، در سال ۱۳۶۳.
نکته‌های دیگر: او از سال ۱۳۵۰ واردکار سینمایی شد. و در سال ۱۳۵۱ با نوشتن فیلنامه مشترک «میعاد گاه خشم» به طور جدی قدم به عرصه سینما گذاشت و در سالهای ابتدایی دهه پنجاه به عنوان یک فیلمنامه نویس حرفه‌ای شهرت یافت. نخستین فیلم او به نام «سنجر» در سال ۱۳۵۲ نیمه تمام ماند در سال ۱۳۵۴ فیلم «شب آفتابی» را نوشت و کارگردانی کرد. وی دومین دوره فعالیت خود را با کارگردانی فیلم «ریشه در خون» در سال ۱۳۶۳ آغاز کرد و در سال ۱۳۷۲ باکارگردانی فیلم «یک بار برای همیشه» آموخته‌های خود را در قالبی بسیار حرفه‌ای عرضه کرد.

سیروس الوند

الوند ، عیسی. در سال ۱۳۰۲ ش در شهمیرزاد متولد شد. از چهره‌های ورزشی و فرهنگیان.
محل تحصیل: ساری، تهران.
تحصیلات: لیسانس ادبیات.
مهارتها: ورزشکار در رشته بکس.
مشاغل و مناصب: ریاست دبیرستانهای تهران، تدریس در دبیرستانها.

الوندی ، جمشید. در سال ۱۹۴۳ م متولد شد. از هنرمندان و فیلم برداران.
تحصیلات: دیپلم متوسطه.

مشاغل و مناصب: فیلم برداری چند فیلم ایرانی و نیز فیلمهای مشترک ایران، پاکستان، کار در سینمای ایران.
نشانها و جوایز: به دریافت تشویق نامه جهت فیلم برداری از فیلم «قهرمان شهر ما» نایل آمد.
آثار: تعقیب خطرناک، ایستگاه ترن، قهرمان شهر، مرد روز، شیادان، جاده، صبح روز چهارم، شهر آفتاب، تنگنا، کیفر، مکافات، تعقیب تا جهنم، کنیز، تهمت، همخون، کمین، شب غریبان، شام آخر، بت، قاصدک، خاکستری، ماهیها در خاک می‌میرند، بوی گندم، قدغن.

الوندی کاظمی، شیخ محمد. در سال ۱۳۱۳ ش در گذشت و در صحن غروی نجف اشرف، در جوار شیخ جعفر شوشتری به خاک سپرده شد. از فقهای فاضل.
محل تحصیل: نجف، کاظمین.
استادان: شیخ محمد حسن آل یاسین کاظمی، شیخ مرتضی انصاری، شیخ راضی فقیه نجفی.
مشاغل و مناصب: استاد حوزه علمیه در کاظمین.
شاگردان مشهور: میرزا ابراهیم سلماسی کاظمی، شیخ محمد حسن کُبّه.

الویری، مرتضی. فرزند محمد تقی، در سال ۱۳۲۷ ش، در دماوند متولد شد. از وزرا و نمایندگان مجلس شورای اسلامی.
محل تحصیل: دانشگاه شریف.
تحصیلات: فارغ التحصیل رشتهٔ مهندسی برق.
مهارتها: تسلط به زبان انگلیسی.
مشاغل و مناصب: کارمند کارخانهٔ ذوب آهن، ریاست تعمیرات الکترو مکانیکی کارخانه ایران ناسیونال (ایران خودرو)، معاون وزارت برنامه بودجه، عضو شورای مرکزی کمیتهٔ انقلاب اسلامی، عضو شورای فرماندهی سپاه پاسداران، نمایندهٔ دورهٔ اول مجلس شورای اسلامی از حوزهٔ انتخابیهٔ دماوند، نمایندهٔ مجلس شورای اسلامی از حوزهٔ انتخابیه تهران دورهٔ سوم، ریاست کمیسیون برنامه و بودجه در دورهٔ سوم، عضو هیأت رییسهٔ مجلس شورای اسلامی در دورهٔ اول و سوم مجلس، معاونت امور مجلس وزیر برنامه و بودجه، از سال ۱۳۶۳ تا سال ۱۳۶۷، عضویت در شورای سیاست گذاری و بازسازی و کمیته‌های مربوطه در سال ۱۳۶۷، ناظر مجلس شورای اسلامی در جلسات شورای اقتصاد، در سال ۱۳۷۰ مسؤول بازار آزاد جزیره کیش (منصوب از طرف رییس جمهور هاشمی رفسنجانی).
نکته‌های دیگر: وی از اعضای گروه انقلابی فلاح، از سال ۱۳۵۳ تا پیروزی انقلاب اسلامی ایران بوده است.

مرتضی الویری

الهام، سید ابراهیم ← سوادی، سیدابراهیم

الهام، عباس ← پهلوان مازندرانی، عباس

الهامی، ابوالحسن. در سال ۱۳۱۳ ق متولد شد و در ماه

مرداد سال ۱۳۰۱ ش درگذشت. از افسران ارتش و شعرا.
مهارتها: فنون نظامی، شعر.
نکته‌های دیگر: وی پس از دوران تحصیل با درجه یاوری به خدمت ژاندارمری در آمد و پس از مدتی به ماژوری رسید. او در سال ۱۳۰۱ در نبردی به قتل رسید و جنازه‌اش دستخوش امواج خروشان رودخانه گردید و ناپدید شد. وی استعداد و ذوق شعری و ادبی شکوفایی داشت و غزل و رباعی را به خوبی می‌سرود.

الهامی، ابوالحسن ← سبحانی، ابوالحسن

الهامی، ابوالقاسم ← لاهوتی، ابوالقاسم

الهامی، حسین. معروف به دکتر بهروز عاصم، در سال ۱۳۲۲ ش متولد شد. از روزنامه نگاران و نویسندگان.
تحصیلات: تحصیلات دانشگاهی.
مشاغل و مناصب: با مجله اطلاعات هفتگی همکاری داشته و معاون سردبیر نشریه روشنفکر بوده است.
آثار: فریاد در خاموشی، رمانی که به صورت پاورقی انتشار یافت.

الهامی، داود. فرزند فتح الله، در سال ۱۳۱۶ ش در آذرشهر آذربایجان متولد شد. از نویسندگان و روحانیون حوزه علمیه قم.
محل تحصیل: تبریز مدرسهٔ طالبیه، قم.
مشاغل و مناصب: مدیر بحش آموزش دارالتبلغ اسلامی قم، مدیر داخلی مجله مکتب اسلام، تدریس در دانشگاهها.
آثار: ایران و اسلام، اسلام دین جهانی و جاودانی، اسلام و حقوق طبیعی انسان، اسلام و تحول زمان، چهره جهاد در اسلام، چهرهٔ زردتشت در تاریخ، لقمان مدرسی نمونه، روشنفکر و روشنفکرنما، بیداری در میان خفته‌ها (سید جمال الدین)، سلمان نخستین مسلمان ایرانی، مبانی حکومت اسلامی در دو جلد (ترجمه و نگارش)، او خواهد آمد (با همکاری مهدی‌پور)، مقدمه و تحقیق تحفة الاخبار ملامحمد طاهر قمی، صوفیان، تاریخ انقلاب اخیر ایران، وهابیت آل سعود در دو جلد، تاریخ تشیع در دو جلد.

الهامی، شیخ علی. در قریهٔ کلوانق متولد شد. از علمای منطقه بستان آباد.
محل تحصیل: تبریز، قم.
نکته‌های دیگر: نامبرده از فضلای منطقه بستان آباد است وی قریب ۳۰ سال در حوزهٔ قم، به تحصیل اشتغال داشته، در حوزهٔ درس مراجع بزرگ شرکت کرده و تقریراتشان رانگاشته است.

الهامی، عبدالحسین. فرزند میرزا احمد بیگ الهامی (حکیم الهامی)، در سال ۱۲۹۸ ق متولد شد و در سال ۱۳۴۸ ق درگذشت. از پزشکان، شعرا و مدیران جریاد.
محل تحصیل: تهران، دارالفنون.
استادان: پدرش.
تحصیلات: دیپلم پزشکی.
مشاغل و مناصب: مدیریت مجلهٔ اخوان الصفا.
آثار: دارای ۲۵۰۰۰ بیت شعر می‌باشد.

الهامی، غلامرضا. مشهور به جم، در سال ۱۳۳۸ م متولد شد. از کاشناسان و کارمندان.
محل تحصیل: دانشگاه اصفهان.
تحصیلات: فارغ التحصیل فیزیک کاربردی از دانشگاه اصفهان.
مهارتها: صنعت، مخابرات.

الهامی، میرزا احمد ← فردوس حسینی، میرزا احمد

الهایی، جبار. در سال ۱۳۲۵ ش متولد شد و در ۱۵ ماه مهر سال ۱۳۵۹ ش، به شهادت رسید و در اهواز به خاک سپرده شد. از شهدای جنگ تحمیلی.
مشاغل و مناصب: وی کارگر تاب دهنده در کارگاه مفتول سازی گروه صنعتی فولاد بود و در ملایشه به شهادت رسید.

الهایی، حمید. در ۲ ماه اردیبهشت سال ۱۳۳۷ ش متولد شد و در ۱۸ ماه مهر سال ۱۳۵۹ ش، به شهادت رسید و در اهواز به خاک سپرده شد. از شهدای جنگ تحمیلی.
وی کارگر ساختمانی شرکت ساختمانی «مانا» بود. و در راه آهن اهواز به شهادت رسید.

الهی، اصغر. از داستان نویسان.
آثار: اعتراض آشکار (۱۳۵۷)، بازی (۱۳۵۰)، قصه‌های پاییزی (۱۳۵۷)، رمان مادرم بی بی جان (۱۳۵۷).

الهی، صدرالدین. در سال ۱۳۱۳ ش متولد شد. از خبرنگاران.
محل تحصیل: تورو تولوژ.
تحصیلات: دیپلم روزنامه نگاری، دکتری و فوق تخصص مطبوعات.
مهارتها: فرانسه، انگلیسی، عربی، ترجمه.
مشاغل و مناصب: معاونت دانشکده علوم ارتباطات اجتماعی، سردبیر کیهان ورزشی.
آثار: ترجمهٔ کتاب‌های: تلویزیون در خانواده. جامعهٔ نو.
نکته‌های دیگر: به اغلب کشورهای آسیایی، اروپایی، افریقایی، به منظور فعالیتهای روزنامه نگاری سفر کرده است.

الهی، مراد. در سال ۱۳۴۰ ش متولد شد و در ۱۱ ماه دی سال ۱۳۵۹ ش در تنگهٔ حاجیان به شهادت رسید. از شهدای جنگ تحمیلی.
تحصیلات: در حد خواندن و نوشتن.
مشاغل و مناصب: وی کارگر کاشی کار تأسیسات ساختمانی بود.
نکته‌های دیگر: نامبرده در تنگه حاجیان به شهادت رسید.

الهی، همایون. در سال ۱۳۲۱ ش متولد شد. از دانشیاران دانشگاه تهران.
محل تحصیل: ایران، آلمان غربی.
تحصیلات: کارشناسی در رشتهٔ علوم سیاسی از ایران، دکترای علوم سیاسی از آلمان غربی.
مهارتها: تدریس در رشتهٔ علوم سیاسی، تحقیق و تألیف در همان رشته.
مشاغل و مناصب: دانشیار دانشکده حقوق و علوم سیاسی دانشگاه تهران، مسؤول کمیته علوم سیاسی وزارت فرهنگ و آموزش عالی در دوره وزارت هاشمی گلپایگانی.
نوآوری: تأسیس انتشارات «قومس» در تهران که به گونه ویژه کار کتابهای علوم سیاسی و روابط بین الملل را منتشر می‌سازد.
آثار: ۱۴ کتاب به فارسی، ۱ کتاب به خارجی در زمینهٔ علوم سیاسی و مسایل مربوط به آن. ۳۶ مقاله به فارسی در زمینه‌های علوم سیاسی، مسایل اقتصادی و سیاسیِ کشورهای در حال توسعه.

الهی، سیدرضا. در سال ۱۳۱۴ ش متولد شد. از استادان دانشگاه.
تحصیلات: کارشناسی پزشکی از آموزشگاه عالی بهداشت مشهد در سال ۱۳۳۸، دکترای پزشکی از دانشگاه مشهد در سال ۱۳۵۱ و دکترای تخصصی انگل شناسی و قارچ شناسی از دانشگاه فردوسی مشهد در سال ۱۳۶۰.
مهارتها: انگلهای روده‌ای شایع اطفال در مشهد و حومه، بررسی بیماریهای انگلی و درمان آنان در

یک پرورشگاه مطالعه و بررسی آنوفلهای استان خراسان، بررسی آلودگیهای قارچی جلدی در بین دانشجویان.
مشاغل و مناصب: پس از طی مرحله استادیاری، ارتقا به درجه دانشیاری دانشگاه علوم پزشکی مشهد.
آثار: ۱ مقاله به زبان فارسی و ۴ مقاله به زبان خارجی، در زمینه انگل شناسی، بالانتیدیازیس و گزارش اولین مورد در استان خراسان، Analysis of Results of Panasitology

الهیان، شیخ علی اکبر. مشهور به تنکابنی و سماعی، فرزند شیخ محمد تقی، حدود سال ۱۳۰۵ ق، درقزوین متولد شد و در ۱۳ بهمن سال ۱۳۸۰ ق در گذشت و در قم به خاک سپرده شد. از علمای برزگ و عازمان نامدار.
محل تحصیل: تهران، نجف.
استادان: آخوند خراسانی، سید محمد کاظم طباطبایی، سید مولی زرآبادی.
تحصیلات: اجتهاد.
مشاغل و مناصب: روحانی، مدرّس در قزوین.
نکته‌های دیگر: در طول زندگی، هیچگاه دلبستگی به دنیا پیدا نکرد، خانه و اسبابی تهیه ننمود و با زندگی بسیار ساده و زاهدانه‌ای، عمر را سپری کرد. وی از وسایل زندگی دنیا فقط بقچه‌ای داشت شامل دو سه تکه لباس، یک ریسمان و جامی کوچک. وی سلوک شرعی و تهذیب نفس را نزد سید موسی زرآبادی گذرانده و به مراتب بلند اخلاقی دست یافته بود. در معارف از اصحاب «مکتب تفکیک» بود و فسفه را وقعی نمی‌نهاد. اواخر عمر خود را به سیاحت و گمنامی گذراند و در قم چشم از جهان فرو بست و آیة الله حاج آقا حسین بروجردی بر پیکر او نماز خواند و در وادی اسلام مدفون گردید.

الهیان، محمد باقر. فرزند محمد تقی، در سال ۱۲۹۸ ق در نجف اشرف متولد شد و در نیمهٔ شعبان سال ۱۳۷۸ ش درگذشت و در رامسر، قبرستان آژدان گله، به خاک سپرده شد. از مجتهدین و مدرسین.
محل تحصیل: نجف، سامرا، قزوین.
استادان: محمد تقی (پدرش)، آخوند خراسانی، سید محمد کاظم یزدی.
تحصیلات: اجتهاد.
مشاغل و مناصب: روحانی، مدرس، کشاورز.

الهی بهاروند، سکندر امان. از دانشیاران دانشگاه شیراز.
محل تحصیل: دانشگاه مورگان آمریکا، دانشگاه مریلند آمریکا، دانشگاه رایس آمریکا.
مدراک و مدارج علمی: کارشناسی جامعه شناسی از دانشگاه مورگان ۱۳۴۷ ش، کارشناسی ارشد انسان شناسی از دانشگاه مریلند ۱۳۵۰، دکترا در رشتهٔ انسان شناسی از دانشگاه رایس ۱۳۵۳.
مشاغل و مناصب: تدریس و پژوهش در دانشگاه شیراز از سال ۱۳۵۳ ببعد، استاد مدعو در دانشگاههای ماروارد، برگن، نروژ در طی سالهای متمادی، پژوهشگر مدعو دانشگاه آرهوس دانمارک و دانشیار دانشکدهٔ ادبیات و علوم انسانی دانشگاه شیراز.
آثار: ۱۰ کتاب به فارسی و ۶ کتاب به خارجی در زمینه‌های انسان شناسی، جامعه شناسی تاریخی، جغرافیایی فولکور و زبان، فرهنگ شناسی. ۴ مقاله به فارسی و ۴ مقاله به خارجی در زمینه‌های قوم شناسی، جامعه شناسی، تاریخی، بوم شناسی.

الهی تفتی، شیخ مصطفی. مشهور به تفتی، فرزند شیخ محمد تفتی، در ۹ ماه جمادی الاول سال ۱۳۷۳ ق در گذشت و در وادی السلام نجف اشرف به خاک سپرده شد. از علما و روحانیون تفت.
مشاغل و مناصب: روحانی، مبلّغ.
نکته‌های دیگر: وی، واعظ توانایی بود و در یزد به تبلیغ و ارشاد اهالی می‌پرداخت و سپس به

هندوستان رفت و سالها در بمبئی، شیعیان ایرانی از مقام شامخ او استفاده کردند. نامبرده، در سال ۱۳۷۳ ق بدرود زندگی گفت، و جنازه‌اش را به نجف اشرف بردند و در وادی السلام به خاک سپردند. نامبرده در ایران اکثراً با شخصی به نام حسین مشروطه حشرو نشر داشته است.

الهی خراسانی، شیخ علی اکبر. در سال ۱۳۲۱ ش در نیشابور متولد شد. از روحانیون و استادان دانشگاه دررشته علوم قرانی و معارف اسلامی.

محل تحصیل: حوزه علمیه مشهد، دانشگاه مشهد.

تحصیلات: کارشناسی رشته فقه و مبانی حقوق اسلامی از دانشکده الهیات و معارف اسلامی مشهد (۱۳۵۲ ش)، تحصیلات عالی حوزوی.

مشاغل و مناصب: مدیر عامل و عضو هیأت مدیره بنیاد پژوهشهای اسلامی آستان قدس رضوی، عضو هیأت امنا و شورای آموزش دانشگاه علوم اسلامی رضوی و مدیر گروه فقه و اصول در آن، عضو هیأت تحریریه مجله «مشکوة».

نوآوری: تأسیس نخستین صندوق قرض الحسنه درحوزه علمیه مشهد (چندین سال قبل از انقلاب اسلامی).

نشانها و جوایز: به خاطر اشراف بر تصحیح و تحقیق کتاب «منتهی المطلب فی تحقیق المذهب» جایزه گرفته است.

آثار: کتابنامه امام رضا (ع)، تصحیح «المسائل العکبریه» شیخ مفید، یادنامه ادیب نیشابوری، تصحیح «رساله اسرار الوحی»، اشراف بر تصحیح کتاب «منتهی المطلب فی تحقیق المذهب» علامه حلّی، اشراف بر تصحیح و تحقیق تاج التراجم فی تفسیرالقران للا عاجم.

نکته‌های دیگر: او از روحانیون فعال در مسایل اجتماعی و فرهنگی است. در پایه گذاری و برنامه‌ریزی بنیاد پژوهشهای اسلامی آستان قدس رضوی، نقش فعّال داشته است.

الهی قمشه‌ای، مهدی. متخلص به الهی، فرزند ابوالحسن قمشه‌ای، در سال ۱۳۲۰ ق متولد شد و در سال ۱۳۹۲ ق درگذشت و در قم، در جوار حضرت معصومه (س) به خاک سپرده شد. از روحانیون. فلاسفه و اساتید دانشگاه.

محل تحصیل: قمشه، اصفهان، مشهد.

استادان: آقا بزرگ حکیم خراسانی، حاج آقا حسین قمی، میرزا مهدی اصفهانی، آیت الله برسی، شیخ اسدالله یزدی.

مشاغل و مناصب: استاد دانشکاه تهران، محقق و مؤلف.

مهدی الهی قمشه‌ای (دوره جوانی)

نوآوری: قلمی شیوا داشت و با همین شیوایی بود که قرآن مجید را به فارسی ترجمه کرد. ترجمه او، از نخستین ترجمه‌های امروزی وعصری قرآن مجید در زبان و ادبیات فارسی بود و در زمان خود مورد توجه روشنفکران، دانشجویان و نسل جدید قرار گرفت.

آثار: ترجمهٔ آزاد و (خلاصة التفسیر) قرآن کریم به فارسی، ترجمهٔ آزاد مفاتیح الجنان، ترجمه و شرح صحیفهٔ سجادیه، حکمت الهی جلد اول، حکمت

الهی جلد سوم، کلیات دیوان الهی، توحید هوشمندان، حاشیه بر مبدأ و معاد ملاّ صدرا، حاشیه بر تفسیر ابوالفتوح رازی، شرح خطبهٔ حضرت امیر(ع).

نکته‌های دیگر: الهی قمشه‌ای یکی از مردان سیر و سلوک معنوی و به معنای واقعی کلمه اهل توکل بود و مناعت طبع ویژه‌ای داشت.

مهدی الهی قمشه‌ای

الهی مقدم ، فرج الله. در سال ۱۳۴۱ ش در سمنان متولد شد. از روحانیون و مؤلفان.

محل تحصیل: سمنان، حوزه علمیه قم.

استادان: حضرات آیات: شیخ جواد تبریزی، حسینعلی منتظری.

تحصیلات: تحصیلات عالی حوزه‌ای.

آثار: کتابهای: آیت استقامت (زندگینامه علمی و سیاسی آیة الله شیخ عبدالرحیم ربانی شیرازی)، خلوت از اغیار (بحثی در باره اعتکاف و آداب و فواید آن)، قلب سیاه (درباره اعتیاد)، سمنان در آینه تاریخ، «مرجعیت و رهبری: تلفیق یا تفکیک؟»، اِجْهاض و تعقیم (بحث فقهی در باره کنترل جمعیت).

الهی نجف آبادی ، محمد جعفر. فرزند محمد حسن، در سال ۱۳۰۹ ش در نجف آباد متولد شد. از روحانیون و شاعران.

محل تحصیل: قم و اصفهان.

آثار: درّ منثور.

اِلیاده ، میرچا. با نامهای سیلویونیکو آرا، م. گئورگه، ایوان پله شیو، فرزند گئورگه یرمیا، در سال ۱۹۰۷ م در بخارست متولد شد و در سال ۱۹۸۶ م درگذشت. از نویسندگان بسیار پرکار و اساتید دانشگاههای مختلف جهان. که با مراکز تحقیقاتی و فرهنگی بسیاری از نقاط جهان همکاری داشته است و بر علوم و فنون مختلفی تسلط داشت.

محل تحصیل: بخارست، هلند.

تحصیلات: اخذدرجهٔدکترابا بالاترین رتبه، در اواخر ژوئن ۱۹۳۳ م، دریافت دکترای افتخاری از دانشگاه لویولاشیکاگو در ۷ ژانویه ۱۹۶۹، نیز دریافت همین عنوان از کالج حقوق سیل فیلاد لفیا و کالج اوبرلین، دریافت دکترای افتخاری از دانشگاه لانکاستر، در ۱۲ اوت ۱۹۷۵، و دریافت دکترای افتخاری از دانشگاه سوربن پاریس، در ۱۴ فوریه ۱۹۷۶.

مهارتها: دین شناس، قوم شناس، شرق شناس، پژوهندهٔ اساطیر و سمبلها، داستان نویس. نامبرده به زبانهای ایتالیایی، فرانسه، رومانی، سانسکریت، پرتغالی و انگلیسی تسلط داشت و با زبانهای عبری و فارسی و تبتی نیز آشنا بود.

مشاغل و مناصب: تدریس در دانشگاه بخارست، در سال ۱۹۳۳ م، وابستگی فرهنگی در لندن در سال ۱۹۴۰، و در ۱۹۴۱ به لیسبون منتقل شد. پس از جنگ جهانی دوم به پاریس رفت و در دانشگاه سوربن و سپس در اغلب دانشگاههای اروپا تدریس کرد. از سال ۱۹۵۷ م، استاد تاریخ دانشگاه شیکاگو

شد. وی در دهه اخیر عمر خود، به طرح ریزی و نظارت بر تألیف و تدوین دایرة المعارف دین ادامه داد. او پس از تکمیل این دایرة المعارف، درست یک ماه پس از نگارش پیشگفتار خود بر آن، در آوریل سال ۱۹۴۸ درگذشت.

نشانها و جوایز: وی با نگارش داستان شگرف «چگونه من حجر الفلاسفه را یافتم»، از سوی مجلهٔ دانستنیهای عامّه و جهانگردی، موفق به دریافت جایزهٔ اول شد. در انتشارات «فرهنگ ملی»، با نگارش رمان «میتری»، از سوی کمیسیونی متشکل از والامقامترین استادان، برندهٔ یک جایزه ۲۰۰۰۰ دلاری شد.

آثار: مقالات بسیاری در تاریخ و تطبیق ادیان و فولکلور و چند داستان و مقالاتی فراوان در مجلات نوشته است. به عنوان نمونه: اسطوره بازگشت ابدی، قدسی و دنیوی، انگاره‌های دین تطبیقی، اسطورهٔ رؤیاها و رازها، اقیانوس شناسی، هند، کیمیاگری آسیایی، زمین ساختمانی، اوباشما، دین پژوهشی، دائرة المعارف دین (با همکاری دیگران) از جمله آثار اوست. پایان نامهٔ دکترای وی تحت عنوان یوگا، (رساله‌ای دربارهٔ منشا عرفان هندی) نیز در سال ۱۹۳۶ در پاریس منتشر شد.

نکته‌های دیگر: وی دین شناسی بزرگ بود که درباره مذاهب شرقی اعم از ایرانی، هندی و غیره پژوهشهای ژرفی دارد وی به مدت چهار سال در هند به فراگیری فلسفه و ادیان و فرهنگ آن دیار و زبان سانسکریت پرداخت. سپس به رومانی بازگشت و تز دکترای خود راکه درباره یوگا بود، گذراند. نامبرده سردبیر مجلهٔ دبیرستان خویش به نام «جوانه» بود و در ژانویهٔ سال ۱۹۲۶ م، مجله دانشگاهی را منتشر کرد. در اکتبر ۱۹۲۸، لیسانس فلسفه خود را با گذراندن پایان نامه‌ای دربارهٔ «کامپانه لار» گرفت و در آوریل ۱۹۳۲، به دفتر مترجمان ستادکل ارتش، به عنوان مترجم مقالات و نشریات نظامی آمریکایی و ایتالیایی منتقل شد. وی در ۱۴ آوریل ۱۹۸۶ دچار سکته مغزی شد و بالاخره معلوم شد که به سرطان پیشرفته‌ای مبتلاست. و سرانجام در ۲۲ آوریل ۱۹۸۶ از دنیا رفت. آثار وی بر اسطوره شناسان و دین شناسان ایرانی تأثیری عمیق داشته است.

الیاسوند، جعفر. در سال ۱۳۰۸ ش در تهران متولد شد. از نمایندگان کارگران و اعضای انجمن شهر تهران.

محل تحصیل: ایران، آمریکا.

تحصیلات: متوسطه، دانشگاهی.

مهارتها: زبان انگلیسی.

مشاغل و مناصب: عضو انجمن شهر تهران، کار در کارخانجات صنعتی تهران، نمایندگی کارگران کارخانه مزبور، نمایندگی کارگران در شورای عالی کارگردان ایران. نمایندهٔ کارگران در هیأت حل اختلاف شهر ری، عضویت هیأت مدیره خانهٔ کارگر، عضو هیأت بازرسی کارگران و سرپرستی قسمت روغن کشی کارخانجات صنعتی.

نکته‌های دیگر: در سال ۱۳۳۷، از طرف وزارت کار و امور اجتماعی برای مطالعه در امور کارگری به آمریکا رفت. در سال ۱۳۴۰، عضویت هیأت بازرسی سازمان بیمه‌های اجتماعی شد و دو سال بعد به نمایندگی کارگران در شورای عالی کار انتخاب شد.

الیاسی، جواد. در ۱۴ ماه اردیبهشت، در سال ۱۳۳۸ ش درگذشت. از مخالفان سیاسی رژیم شاه و اعدام شدگان.

نکته‌های دیگر: وی یک مارکسیت بود و در سال ۱۳۳۸ در میدان تیر لشکر تبریز، به جرم فعالیتهای مضرّه و مخالفت با رژیم محمد رضا پهلوی.

الیاسی، سید محمد. مشهور به حکیم، ملقب به اشرف الحکما، فرزند سید خضر در سال ۱۲۵۶ ش متولد شد و در سال ۱۳۱۴ ش درگذشت. از حکما و پزشکان زبردست سنندج در عصر خود.

محل تحصیل: اورامان کردستان.
مهارتها: طبّ قدیم، معرفت به خواص گیاهان دارویی، جرّاحی و شکسته بندی.
مشاغل و مناصب: پزشک مردم سنندج در عصر خود.
نشانها و جوایز: احراز لقب اشرف الحکما از طرف مردم سنندج و حکومت آنجا.
شاگردان مشهور: سید هاشم الیاسی (برادر زاده ایشان).
نکته‌های دیگر: ایشان از اهل سنّت و از طایفه سیّد رحمتی باینچوب کردستان و از اطبای متدین و مردمی عصر خود بوده. مدتی در منطقه اورامان و سپس در سنندج مقیم بوده و در طبابت خود از فقرا و مستمندان چیزی نمی‌گرفته است. بویژه در جرّاحی، شکسته بندی و جلوگیری از شیوع بیماریهای مسری مهارت داشته است. قبل از آنکه واکسناسیون در ایران شناخته و رایج شود، او با یک شیوهٔ مخصوص در مواردی مانند آبله و امثال آن با ابتکارات خود از روش واکسناسیون استفاده می‌کرده است. مثلاً اگر شخصی به آبله دچار می‌شده مقداری از ترشحات تاولهای بیمار را به زیر پوست اطرافیان وی منتقل می‌کرده و بدین ترتیب در آنان ایجاد مصونیت می‌کرده است. در عصر او در سنندج دو حرفه زرگری و طبابت تقریباً در انحصار یهودیان بود، آنان سید محمد حکیم را بزرگترین مانع رشد و نفوذ بیشتر خود می‌پنداشتند و لذا با تمهید توطئه‌ای او را مسموم کرده و در ۶۳ سالگی به شهادت رساندند.

الیاسی، گل محمد. در سال ۱۳۳۶ ش در اهر متولد شد. از نمایندگان مجلس شورای اسلامی.
تحصیلات: دیپلم طبیعی.
مشاغل و مناصب: کارمند حسابداری بانک، نماینده دورهٔ چهارم مجلس از ورزقان و عضو کمیسیون دیوان محاسبات.

الیاسی، حسین. از استادان دانشگاه.
تحصیلات: دکترای پزشکی عمومی در سال ۱۳۵۶، دکترای تخصصی داخلی در سال ۱۳۶۲ و فوق تخصص گوارش در سال ۱۳۶۸.
مهارتها: در زمینه جنگ، طب داخلی و بررسی گوارش مجروحان شیمیایی بستری، اثرات خردل گوگردی روی سیستم ادراری و روی دستگاه گوارش، بیماری تاکایاسو، عقرب گزیدگی، اثر داروها بر کبد، راهنمایی، مشاوره و نظارت بر ۵۰ پایان نامه دکترا.
مشاغل و مناصب: دانشیار دانشکده پزشکی دانشگاه علوم پزشکی شهید بهشتی.
آثار: ۲ کتاب به زبان فارسی، در زمینه طب داخلی، تشخیص بالینی، آسیب بدنی در جنگ خردل گوگردی. ۵ مقاله به زبان فارسی، در زمینه طب داخلی، اثر خردل گوگردی بر غلظت هورمونها در مصدومین شیمیایی جنگ، مقایسه ژیاردیوز در ۱۲۶ مجروح، هلیکوباکتر پیلوری در بیماران مبتلا به گاستریت.

گل محمد الیاسی

الیاسی ، سید جواد. در سال ۱۳۱۴ ش متولد شد. از استادان دانشگاه.
تحصیلات: کارشناسی زمین شناسی از دانشسرای عالی تهران در سال ۱۳۴۴، کارشناسی ارشد زمین شناسی از دانشگاه دولتی لیژبلژیک در سال ۱۳۴۸ و دکترای زمین شناسی از دانشگاه دولتی لیژبلژیک در سال ۱۳۵۱.
مهارتها: تدریس دروس کانی شناسی و سنگ شناسی در دانشگاه تربیت معلم و دانشگاه تبریز، تکتونیک و زمین شناسی در دانشگاه تهران، زمین شناسی ایران در دانشگاه کومپلوتنسه مادرید اسپانیا.
مشاغل و مناصب: استادیار دانشگاه تربیت معلم تهران در سال ۱۳۵۱، دانشیار دانشگاه تربیت معلم تهران در سال ۱۳۶۹.
آثار: ۴ کتاب به زبان فارسی و ۱ کتاب به زبان خارجی در زمینه بلورشناسی و کانی شناسی، تغییر شکل‌های پوسته جامد زمین، میزان الحکمه، زمین شناسی موضع و هدف.

الیاسی آذر ، خسرو. از استادان دانشگاه.
تحصیلات: مهندسی کشاورزی در رشته آبیار از دانشگاه مونیخ آلمان در سال ۱۳۴۱، دکترای خاک شناسی از دانشگاه مونیخ آملان در سال ۱۳۴۴.
مهارتها: تحقیق و بررسی فسفر در خاکهای کالیفرنیای جنوبی آمریکا در سال ۱۳۵۷، فسفر در خاک‌های مناطق خشک ونیمه خشک، ازت در اراضی حاشیه دریاچه ارومیه، فعالیت بیولوژیکی در خاکهای ایران.
مشاغل ومناصب: دانشیار دانشکده کشاورزی دانشگاه ارومیه.
آثار: ۲ کتاب به زبان فارسی در زمینه خاک شناسی (شیمی و حاصلخیزی خاک) و خاک شناسی عمومی و خصوصی، ۱۱ مقاله به زبان فارسی و ۲ مقاله به زبان فارسی در زمینه خاک و آب (آبخیزداری و حفاظت آب و خاک)، خاکهای شور و آبهای شور، کاهش تبخیر و تلفات آب کرمان، استفاده بهینه از اراضی، فضای سبز و جلوگیری از آلودگی محیط آب و خاک.

الیس ، از خاورشناسان.
مهارتها: در زمینهٔ کتب خطی اسلامی.
مشاغل و مناصب: خاورشناس.
آثار: کتابهای مخطوط عربی بایگانی شده در موزهٔ بریتانیا لندن را، از سال ۱۸۹۴ تا ۱۹۰۲ م. جمع و فهرست نموده و به چاپ رسانده است.

الیگودرزی ، سیدمحمد ← امامی الیگودرزی، سید محمد

الیمشین ، ژوهان. از مستشرقین آلمان.
مهارتها: طبابت، آشنایی به عربی، یونانی و لاتین.
مشاغل و مناصب: طبیب در لیدن.
آثار: ترجمه بخشی از کتاب (خرد جاویدان) ابن مسکویه به یونانی، ترجمه اشعار ذهبیه منسوب به فیثاغورس به لاتین به همراه متن یونانی آن.

الیوت ، سرهنری. در سال ۱۸۰۸ م متولد شد و در سال ۱۸۵۳ م درگذشت. از مستشرقین انگلیسی.
آثار: فهرست کتابهای مورخینی که دربارهٔ هند کتاب نوشته‌اند، کتاب تاریخ هند تحت حکومت مسلمین. طبع آثار برجای مانده از «سر هنری الیوت»، توسط «جان دوسن» چاپ شده است که شامل مصادر اسلامی و در برگیرنده حاکمان مسلمان هند است که سرهنری جمع آوری کرده بوده است در مورد طبقات ناصری و تاریخ علایی نیز کارهایی انجام داده است.

اماری ، از خاورشناسان قرن نوزدهم.
آثار: تدوین اسامی کتب عربی و اسلامی از زمان مسعودی، صاحب «مروج الذهب» - اوایل قرن

چهارم هجری -، تا زمان حاجی خلیفه چلپی صاحب «کشف الظنون» - اواسط قرن یازدهم هجری - و تاریخ جزیره صِقِلیّه (سیسیل) را در هشتصد صفحه، در لیپزیک چاپ نمود و به زبان ایتالیایی نیز مقدمه بر آن نوشته است.

ام الخاقان ، تاج الملوک، خانم. فرزند میرزا تقی خان اتابک اعظم (امیرکبیر). از زنان دورهٔ قاجار.
نکته‌های دیگر: او دختر امیرکبیر است که با مظفر الدین میرزا، ولیعهد ازدواج کرده است. می‌گویند ام الخاقان بر آن بود که انتقام خون پدرش را از خاندان سلطنتی بگیرد. در نتیجه مظفر الدین میرزا، مدتها قبل از رسیدن به سلطنت، وی را طلاق داد. او بعدها زن میرزا علیخان ناصر السلطنه شد.

ام الفضائل ، سیده نصرت بیگم ← امین اصفهانی، سیده نصرت بیگم

امام ، سیدآقا ← شوشتری، سیدآقا

امام ، سیداسدالله ← آقامیری دزفولی، سید اسدالله

امام ، سید عبدالله ← جزائری، سید عبدالله

امام ، سید علی. مشهور به بزرگ حسینی، فرزند حبیب الله، سال ۱۳۰۰ در آخوند محله رامسر متولد شد درسال ۱۳۴۰ درگذشت و در رامسر به خاک سپرده شد. از مجتهدین.
محل تحصیل: رامسر، قزوین، عتبات.
استادان: پسر عموهایش.
تحصیلات: اجتهاد.

امام ، سیدکاظم. از اساتید دانشگاه.
مهارتها: تدریس.
مشاغل و مناصب: استاد دانشگاه.

امام ، شیخ عبدالحسین ← مشکینی، شیخ عبدالحسین

امام ابهری ، شیخ زین العابدین. متخلص به مجنون، فرزند میرزا عطاء الله امام جمعه، در ۱۹ ماه شوال سال ۱۳۱۱ ق متولد شد. از ائمه جمعه و شعرا.
محل تحصیل: نجف.
استادان: میرزا علینقی زنجانی، سیدکاظم طباطبایی، شیخ فتح الله نمازی (شیخ الشریعه) معروف به شریعت اصفهانی.
مشاغل و مناصب: وی پس از بازگشت از نجف، مدتی به عنوان امام جمعه در ابهر به وعظ و خطابه و ارشاد مردم پرداخت. سالی چند نیز در زنجان دارای دفتر اسناد رسمی بود. در سال ۱۳۲۴ ش مجددا به ابهر بازگشت و دست به تألیفاتی زد و به تبلیغ اسلام پرداخت. از سال ۱۳۴۲ ش، به علت کهولت سن، خانه نشین شد. ضمناً ایشان از شاعران شهر خود بودند.
آثار: دیوان نامبرده دارای ۵۰۰۰ بیت شعر است. و دو جلد مثنوی به ترکی سروده، ترجمهٔ منظوم نهج البلاغه به فارسی نیز از آثار ایشان می‌باشد. نیز کتب و رسائلی در اخلاق، مواعظ، علوم غریبه و تاریخ زنجان، تألیف کرده است.

امام الحرمین ، میرزا محمد ← همدانی، میرزا محمد

امام القرّاء ، محمد ← رفعت، محمد

امامت ، سید فخر الدین. فرزند سید محمد مهدی امامت حسینی کاشانی، در حدود سال ۱۲۹۲ ق در کاشان متولد شد در سال ۱۳۹۲ ق درگذشت و در مقبرهٔ شخصی، جنب میدان بزرگ کاشان (کمال الملک) به خاک سپرده شد. از علما و آیات عظام کاشان و نویسندگان.
محل تحصیل: کاشان، قم.
استادان: حضرات آیات: سید محمد حسین امام،

سید محمد حسن امام، محمد حسین نطنزی، میرزا محمد حسن نراقی، میرزا فخر الدین نراقی، میرزا ابوالقاسم نراقی، ملا حبیب الله کاشانی، حاج شیخ عبدالکریم حائری.
تحصیلات: اجتهاد و مرجعیت تقلید.
مهارتها: فقه و اصول.
مشاغل و مناصب: اشتغال به تدریس و تألیف و ارشاد مردم و اقامهٔ جماعت در مدرسهٔ سلطانیه کاشان.
آثار: هدایة العوام فی مهمات الاحکام (رسالهٔ عملیه)، راه نجات، راه خداشناسی، وسیلة النجاة فی فضائل السادات، ثواب الزیارات، رسالة فی احکام الارث، رساله حکم الجلود و اللحوم المشتبهین، رسالة فی منجزات المریض، رساله در حکم آب قلیل متنجس متمم، رسالة فی عقد الفضولی، شرح بر منظومهٔ استادش در اصول، به نام: «منیة الاصول».
نکته‌های دیگر: وی از علمای بزرگ و معاصر و از مشایخ اجازه هستند. دسته‌ای از علما و آیات عظام معاصر از وی اجازه روایتی دارند. تحصیلات حوزوی نامبرده در کاشان و قم صورت گرفت. وی پس از تحصیل به کاشان رفت و به خدمات دینی مشغول شد. وی از مفاخر علمی شهرستان کاشان به شمار می‌رفت.

امامت حسینی کاشانی، سید عزیز الله. فرزند سید فخر الدین، در سال ۱۳۰۹ ش در کاشان متولد شد. از علما و دانشمندان و ائمهٔ جماعت کاشان.
استادان: پدرش (سید فخر الدین)، شیخ محمود نجفی، آیت الله سید هادی میلانی.
مشاغل و مناصب: امامت جماعت، تبلیغ.
آثار: کشکول امامت، زندگانی سلطانعلی و هلال بن علی، فضائل السادات.

امامت حسینی کاشانی، سید فضل الله. فرزند سید فخر الدین، در سال ۱۳۳۳ ق متولد شد. از علمای محترم کاشان.
محل تحصیل: کاشان، قم.
استادان: پدرش (سید فخرالدین امامت)، ملاحبیب الله شریف کاشانی، حضرات آیات: سید محمد علوی بروجردی، شیخ عبدالکریم حایری، سید محمد تقی خوانساری، سید محمد حجت و سید صدرالدین صدر.
مشاغل و مناصب: امامت جماعت، تبلیغ.
آثار: تحفة الطالبین و تألیفاتی در صرف و نحو و فقه و اصول، که مخطوط است.

امام جمعه، آقا سید قاسم. در ۱۱ ماه ذی قعده در سال ۱۳۳۹ ق درگذشت. از ائمه جمعه فریدن و مروجان دینی و قضات آن سامان.
استادان: شیخ محمد تقی نجفی اصفهانی، شیخ محمد علی نجفی اصفهانی.
مشاغل و مناصب: روحانی و مبلغ دینی و برپا کننده نماز جمعه و مسؤول حل و فسخ امور دینی و حکومت شرعی در فریدن.
نکته‌های دیگر: وی پس از طی تحصیل به امر علمای بزرگ اصفهان به محل خود فریدن مراجعت کرد و تا آخر عمر به خدمات دینی پرداخت.

امام جمعه، اسدالله ← سلطان العلما، اسدالله

امام جمعه، سید ابوالقاسم. مشهور به امام جمعه، فرزند حاج سید زین العابدین، در سال ۱۲۸۲ ق متولد شد و در سال ۱۳۰۶ ش درگذشت. از مجتهدین و ائمه جمعه.
محل تحصیل: نجف.
استادان: میرزا حبیب الله رشتی.
مهارتها: فن عکاسی.
نکته‌های دیگر: او طرفدار استبداد محمد علی شاهی بود و در جهت ممانعت از پیشرفت و استقرار مشروطیت توطئه و کارشکنی می‌کرند و با علمایی مانند بهبهانی و طباطبایی دشمنی می‌ورزید. و لذا با

پیروزی مشروطیت از امام جمعگی تهران معزول شد و برادرش حاج سید محمد از طرف دولت مشروطه، امام جمعه جدید تهران گشت. او نیز به سفارت روس پناهنده شد و در برخی از کشورهای اروپایی به گردش پرداخت.

سید ابوالقاسم امام جمعه

امام جمعه، حاج سید محمود ← زنجانی، حاج سید محمود

امام جمعه، حاجی شیخ یحیی. فرزند شیخ ابوتراب، نوهٔ شیخ محمد، نوادهٔ شیخ مفید و در سال ۱۲۴۷ ق در شیراز متولد شد. از علما و ائمهٔ جماعت شیراز.
مشاغل و مناصب: وی پس از تکمیل تحصیلات خویش به زعامت جامعه و امامت جماعت در شیراز مشغول شد.
نکته‌های دیگر: وی در اندک زمانی پس از شروع به تحصیل بر امثال و اقران خود فائق آمد. در زمان حکمرانی معتمد الدوله در فارس، اکثر اوقات به معاشرت و مصاحبت با وی می‌پرداخت.

امام جمعه، سید حسن ← امامی، سید حسن

امام جمعه، سید محمد. مشهور به حاجی سید محمد امام زاده، فرزند زین العابدین، نوهٔ دختری دوستعلی خان معتیر الممالک، در سال ۱۲۹۳ ق در اصفهان متولد شد و در سال ۱۳۲۶ ش درگذشت و در جنوب تهران به خاک سپرده شد. از روحانیون و مجتهدین.
محل تحصیل: نجف.
استادان: آخوند خراسانی و سید محمدکاظم یزدی، حاج میرزا حسین خلیلی.
مشاغل و مناصب: نخستین امام جمعهٔ تهران بعد از استقرار دولت مشروطه، عضویت هیأت مدیره انقلاب.
نکته‌های دیگر: او در سال ۱۳۲۶ ق از نجف به تهران آمد و برای استقرار مشروطیت تلاشهای جدّی کرد. چنان‌که بعد از به توپ بستن مجلس، برای اعاده آن مجاهدات زیادی انجام داد. او در زمان احمد شاه همراه مدرس و حاج آقا جمال اصفهانی و دیگران در شاه عبدالعظیم تحصن نمود و خواستار عزل صمصام السلطنه بختیاری از نخست وزیری و نصب وثوق الدوله به جای او گردید، که البته کابینه وثوق نیز ننگین از آب در آمد.

امام جمعه، سید محمد مهدی. از اعقاب علامه مجلسی، در سال ۱۳۱۰ در اصفهان متولد شد. از علمای بزرگ و ائمهٔ جمعه اصفهان.
استادان: سید ابوالقاسم ده‌کردی، شیخ محمد حسین فشارکی.
تحصیلات: اجازه اجتهاد و روایتی از شیخ محمد حسین فشارکی.
مشاغل و مناصب: امام جمعه اصفهان.
آثار: رساله‌ای در میراث زوجه.

امام جمعه، شیخ زین العابدین ← امام ابهری، شیخ زین العابدین

امام جمعه ، شیخ عبدالکریم ← امام جمعه تبریزی، میرزا عبدالکریم.

امام جمعه ، شیخ محمد تقی. فرزند آقا عبدالله امام جمعه، نوهٔ شهید ثالث، در سال ۱۳۳۷ ق درگذشت. از علمای فاضل قزوین و از ائمه جمعهٔ آن شهر.
مشاغل و مناصب: روحانی و امام جمعهٔ قزوین.

امام جمعه ، عباس. در سال ۱۳۴۵ ش در تهران متولد شد. از قاریان برجسته قرآن مجید.
استادان: حاج آقا مهدی، استاد مولایی.
مشاغل و مناصب: قاری برجسته قرآن کشور، کارمند سازمان تبلیغات اسلامی، آموزش قرآن در مؤسسه قرآن و عترت.
نکته‌های دیگر: از ۱۰ سالگی شروع به یادگیری قرآن نمود و از سال ۶۱ و ۶۲، در مسابقات سراسری قرآن شرکت می‌کرد. به عنوان تشویق به سفر حج اعزام شد. در سال ۱۳۶۸ برای شرکت در مسابقات قرائت قرآن مالزی انتخاب شد.

امام جمعه ، عبدالنبی. مشهور به شیرازی، فرزند فرزند شیخ ابوتراب، در سال ۱۲۶۶ ق - ۱۲۲۹ ش، متولد شد و در چهارشنبه ۱۰ ربیع المولود سال ۱۳۵۴ ق در گذشت. از علما و روحانیون.
محل تحصیل: شیراز.
مهارتها: در زمینه فقه.
آثار: کتابی در تجوید.

امام جمعه ، محمد علی. فرزند شیخ یحیی، در سال ۱۲۶۷ ش متولد شد. از روحانیون و نمایندگان مجلس شورای ملی.
تحصیلات: دارای تحصیلات قدیم حدود مدرسی.
مشاغل و مناصب: مالک، روحانی، نمایندهٔ دوره ۶ و ۱۴ از شیراز.

امام جمعه ، میرزا زین العابدین ← ظهیرالاسلام، میرزا زین العابدین

امام جمعه اصفهانی ، حاج میرزا هاشم. مشهور به چهار سوقی و اصفهانی، فرزند میر سید محمد، در ۱۲۵۰ متولد شد و در ۶ ماه رمضان سال ۱۳۲۱ ق در گذشت و در اصفهان، در مقبرهٔ سر قبرآقا به خاک سپرده شد. از ائمه جمعه و روحانیون.
محل تحصیل: اصفهان.
مشاغل و مناصب: امام جمعهٔ اصفهان.
نکته‌های دیگر: او بعد از مرگ میرزا محمد علی امام جمعه، در سال ۱۳۰۰ ق، امام جمعهٔ اصفهان شد و در آنجا حکومت کرد و افراد نالایق دورش را گرفتند و در تاریخ ششم رمضان ۱۳۲۱ ق در اصفهان فوت کرد. او آخرین امام جمعهٔ اصفهان در دوره استبداد بود.

امام جمعه اهری ، میرزا ابراهیم. مشهور به اهری. فرزند میرزا مهدی قاضی، در سال ۱۲۴۷ ش متولد شد. از ائمه جماعت و روحانیون، نمایندگان مجلس شورای ملی.
تحصیلات: دارای تحصیلات قدیم حدود اجتهاد.
مشاغل و مناصب: روحانی، امام جماعت، مالک و نمایندهٔ دوره ۶ از اهر.

امام جمعه تبریزی ، میرزا عبدالکریم. در ۸ جمادی الاخر سال ۱۳۳۶ ق درگذشت. از علما نامدار و مقتول تبریز.
نکته‌های دیگر: وی ریاست بزرگی در تبریز داشت و دستوراتش در نزد طبقات مردم مطاع بود. او اولین کسی بود که در ترویج شعائر دینیه و مواکب حسینیه (ع) هر سال در ایام محرم ۱۲ روز اقامهٔ عزاء می‌کرد و ۲۲ شب، بر همهٔ طبقات مردم، اطعام و احسان می‌نمود. و بالاخرهٔ در روز پنج شنبه ۸ جمادی الاخر سال ۱۳۳۶ ق، چند ساعت مانده به

تحویل سال، او و فرزندش بیوک آقا را، در خیابان و در حضور مردم، باگلوله از پای در آوردند. و چون حزن و اندوه شدیدی برای تمام طبقات مردم خصوصا علما رخ نمود، دیگر در آن سال عید دیدنی به عمل نیاوردند و بر آن دو مقتول اظهار تأسف کردند.

امام جمعه خویی ، حاج میرزا یحیی. فرزند حاج اسدالله امام جمعه، در سال ۱۲۳۹ ش در خوی متولد شد و در ۱۰ شهریور سال ۱۳۲۴ درگذشت و در نجف به خاک سپرده شد. از علما و رجال سیاسی.
محل تحصیل: خوی، تبریز، نجف.
مشاغل و مناصب: نمایندهٔ دورهٔ اول، دوم و سوم مجلس شورای ملی، نماینده خوی در مجلس مؤسسان.
نکته‌های دیگر: او تحصیلات خود را با مراقبتهای دائیش میرزا ابراهیم آقا دنبلی پیشبرد و در اوایل مشروطه در تبریز مورد توجه خاص حاج میرزا حسن آقا مجتهد قرار گرفت. در قضیه به توپ بستن مجلس، همراه دیگران به باغ امین الدوله پناه برد که توسط محسن خان امین الدوله به محمد شاه تحویل داده شدند. ولی او آزاد شد. او برای اولین دوره قانون گذاری در مجلس شورای ملی، از طرف روحانیون آذربایجان به نمایندگی انتخاب شد و نمایندهٔ دورهٔ دوم و سوم نیز بوده است. وی در دعوای احزاب دموکرات، اعتدالیون بیشتر به اعتدالیون تمایل داشت. درکودتای ۱۲۹۹ سید ضیاء و رضا خان، مأموران برای دستگیری به خانه او رفتند ولی خویی زیرکانه فرار کرد و در شاه عبدالعظیم بست نشست. با این همه، وی در تاجگذاری مراسم رضاشاه شرکت کرد و تاج را بر سر شاه گذاشت. در قرار داد ننگین ۱۹۱۹ وثوق الدوله با انگلیس، او یکی از انتقاد کنندگان قرارداد مذکور و طرفدار مدرس بود و در قضیهٔ ترور مدرس ازوی حمایت و نگهداری می‌کرد. در نهضت مهاجرت حاج آقا نورالله اصفهانی در قم، رضا شاه از خویی خواست برای خاموش کردن آن او را کمک کند، ولی او خوداری ورزید. او به تدریج از سیاست کناره گرفت و منزوی شد. ولی صیغهٔ عقد اشرف و شمس پهلوی را نیز وی اجرا کرد. بعد از شهریور ۱۳۲۰ و یک سال قبل از مرگش نیز در «شورای علوم دینی» که توسط دولت وقت و با شرکت نخست وزیر (سهیلی) تشکیل شده بود، قبول عضویت و شرکت کرد.

امام جمعه خویی ، ملا محمد امین. از شخصیتهای برجسته روحانیت تهران.
نکته‌های دیگر: او در عصر آیت الله حایری و بعد از فوتش به قم مشرف شد و مورد تجلیل قرار گرفت.

امام جمعه زاده ، امیرمحمد ← مدرسی، امیرمحمد

امام جمعه زنجانی ، سیدعزالدین ← زنجانی حسینی، سیّد عزالدین

امام جمعه سده ، سید محمد. فرزند سید مهدی، در سال ۱۲۸۸ ق دراصفهان متولد شد و در ۹ ماه ربیع الثانی سال ۱۳۵۵ ق درگذشت و در مقبره آل امام جمعه نزدیک قبر فرزندش سید غیاث الدین به خاک سپرده شد. از روحانیون، و ائمه جمعه منطقه اصفهان.

امام جمعه قاینی ، میرزا سید محمد. ملقب به سلطان العلما و حسینی قاینی. از فقها، اصولیون، واعظان و سیاستمداران عصر خود.
مهارتها: فقه، اصول، وعظ و خطابه.
مشاغل و مناصب: وی در قاین نماز جمعه بر پامی‌کرد.
نکته‌های دیگر: نامبرده جزو معدود فقهای صاحبنظر و از علمای بزرگ و معتقد به وجوب اقامهٔ نماز جمعه در عصر غیبت بود. میرزا یکه تاز میدان

زعامت و رهبری و سیاستمداری مردم قهستان بود. وی به خواندن دعاها و اذکار پای بند بود و شب زنده داری را فراموش نمی‌کرد و مردم او را فردی مستجاب الدعوه می‌دانستند.

امام جمعهٔ دزفولی ، سید علی. فرزند نعمت الله، نوهٔ اسدالله، نوادهٔ سید عبد الباقی، در سال ۱۲۶۷ ق متولد شد و در حدود سال ۱۳۳۰ ق، در نجف درگذشت. از علما و فقها.

محل تحصیل: تهران، نجف اشرف.

استادان: میرزای رشتی، آخوند خراسانی.

تحصیلات: اجازه اجتهاد از میرزای رشتی.

مهارتها: نویسندگی.

مشاغل و مناصب: روحانی، نویسنده.

آثار: تقریرات درس فقه میرزا حبیب الله رشتی (کتاب مکاسب)، تقریرات درس اصول آخوند خراسانی (مباحث الفاظ تا آخر عام و خاص)، کتاب طهارت.

امام خمینی ، سید روح الله. با شهرتهای موسوی خمینی و مصطفوی، فرزند سید مصطفی موسوی و بانو هاجر احمدی، در ۲۰ ماه جمادی الثانی سال ۱۳۲۰ ق در خمین متولد شد و در ۱۴ ماه خرداد سال ۱۳۶۸ ش درگذشت و در تهران در جوار بهشت زهرا، در آرامگاه مستقلی به خاک سپرده شد. از فلاسفه بزرگ، پیشوایان سیاسی، شعرا و ادبا اصولیون، فقها و مراجع تقلید کم نظیر مسلمین در تاریخ معاصر.

محل تحصیل: خمین، حوزهٔ علمیه اراک، حوزهٔ علمیه قم.

استادان: میرزا محمود (در مکتبخانه)، برادرش سید مرتضی پسندیده (صرف و نحو و مقدمات)، و حضرات آیات: حاج شیخ عبدالکریم حائری یزدی (فقه و اصول)، شیخ محمد علی شاه آبادی (عرفان)، سید حسین بروجردی (فقه و اصول)، شیخ علی اکبر یزدی حکمی (علم هیأت)، سید ابوالحسن رفیعی

قزوینی (فلسفه و حکمت) و شیخ محمد رضا اصفهانی.

تحصیلات: اجتهاد مطلق در فقه و اصول، فلسفه و معارف اسلامی.

مهارتها: فقاهت، تفسیر قرآن، تدریس فلسفه و فقه، شعر و ادب، تألیف کتب در زمینه‌های مختلف معارف اسلامی، مرجعیت تقلید و رهبری سیاسی و انقلابی.

مشاغل و مناصب: مدرس حوزه‌های قم و نجف، مرجع تقلید و رهبر معنوی و فکری مسلمین جهان در عصر خود.

نوآوری: علاوه بر ابتکارات علمی فراوان، رهبری انقلاب اسلامی در ایران و تأسیس حکومت جمهوری اسلامی در این کشور به جای نظام شاهنشاهی، بزرگترین ابتکار آن بزرگوار است.

شاگردان مشهور: شاگردان فقه و اصول و اخلاق عرفان و فلسفه ایشان بیش از متعارف و معمول است. برخی از آنان عبارتند از حضرات آیات: احمد آذری قمی، احمدی میانجی، ابطحی کاشانی، سید مهدی روحانی، سید عبدالکریم موسوی اردبیلی، سید علی خامنه‌ای، علی مشکینی، حسینعلی منتظری، حسین نوری همدانی، راستی کاشانی، محمد تقی مصباح یزدی، عطاء الله اشرفی اصفهانی، محمد مؤمن، جعفر سبحانی، ابوالقاسم خزعلی، فاضل لنکرانی، یوسف صانعی، اکبر هاشمی رفسنجانی، جوادی آملی، یحیی انصاری شیرازی، سید عزالدین حسینی زنجانی، شیخ محمد یزدی، فرزندشان مصطفی خمینی، شهاب الدین اشراقی و بسیاری دیگر.

آثار: آثار خیریه و نهادهای صالحه‌ای که توسط ایشان پایه گذاری شده و در ایران و سراسر جهان پخش است، در این مجال قابل شمارش نیست، چون بیش از حد معمول است. برخی از آثار قلمی ایشان عبارتند از: کشف الاسرار، کتاب البیع (۵ جلد)،

ولایت فقیه، دیوان اشعار، تحریر الوسیله ۲ جلد، جهاد اکبر یا مبارزه با نفس، تعلیقه بر عروه، توضیح المسائل، حاشیه بر کفایه، تفسیر سورهٔ حمد، تعلیقه بر کتابهای فصوص الحکم و مصباح الانس، دوره ۲۱ جلدی صحیفه نور (شامل نامه‌ها، خطابه‌ها و مصاحبه‌های ایشان)، چهل حدیث، حاشیه بر رساله ارث ملا محمد هاشم خراسانی، تهذیب الاصول (در ۳ مجلد نگارش درسهای ایشان توسط جعفر سبحانی) و چندین اثر دیگر.

نکته‌های دیگر: آن بزرگوار هنوز کودکی چند ماهه در رحم مادر بود که پدرش توسط برخی از مالکین با گلوله کشته شد. مادر شجاع ایشان با مهاجرت به تهران و بست نشینی موفق شد قاتل را به قصاص برساند. ایشان تحت سرپرستی مادرو عمه خود به نام صاحبه، پرورش یافت، ولیکن در ۱۵ سالگی با درگذشت مادرش از محبتهای آن بانو نیز محروم ماند. تحصیلات خود را در مکتب ملا ابوالقاسم و مدرسهٔ احمدیه خمین شروع کرد و صرف و نحو را در همان شهر از برادرش سید مرتضی پسندیده آموخت و سپس در سال ۱۳۳۹ ق، برای ادامه تحصیل به حوزهٔ علمیه اراک، تحت زعامت حاج شیخ عبدالکریم حائری رفت، و در سال ۱۳۴۰ ق، به دنبال مهاجرت استادش به قم، ایشان نیز به حوزه علمیه قم هجرت نمود و در این شهر تحصیلات خود را به پایان رسانید و خود از اساتید مبرز فلسفه، فقه و اصول و علم اخلاق گردید. بعد از رحلت آیت الله بروجردی، رسماً به عنوان مرجع تقلید شناخته شد.

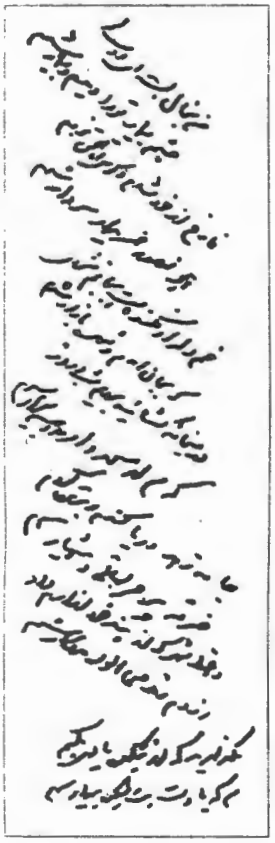

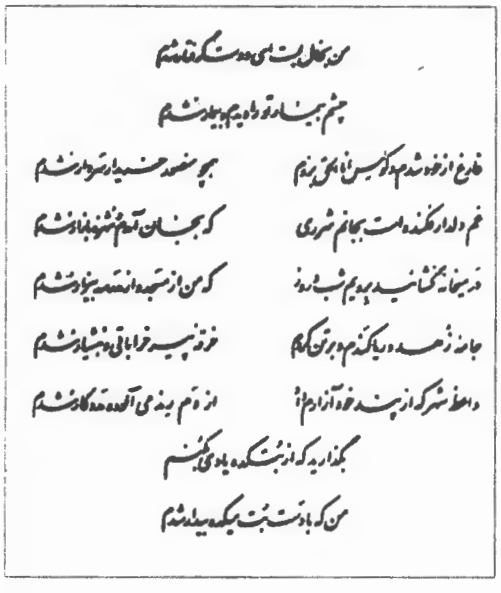

در سال ۱۳۴۰ ش، به تشکیل انجمنهای ایالتی و ولایتی اعتراض نموده و بدینوسیله مبارزهٔ طولانی خود با رژیم شاه و آمریکا را شروع کرد و در سال ۱۳۴۲ ش با لوایح ششگانه مخالفت نمود و دستگیر و زندانی گردید. و سپس مسأله کاپیتولاسیون و موضوع مصونیت مستشاران نظامی آمریکا در ایران در مجلس پیش آمد و ایشان مبارزه با آن را شروع کرد و در نتیجه رژیم شاه پس از کشتار مردم در ۱۲ محرم (۱۵ خرداد) ایشان را به ترکیه و سپس به نجف تبعید کرد. ایشان در نجف نیز مانند قم، دنباله مبارزه و تدریس و تألیف را رها نکردند. سرانجام، در سال ۱۳۵۶ ش، از عراق نیز اخراج شد و دولت کویت به ایشان اجازه ورود نداد. ناچار به پاریس رفت و در روستای «نوفل لوشاتو» جریان انقلاب اسلامی در ایران را هدایت و رهبری کرد و با کمترین تلفات ممکن آن را به پیروزی رسانید. ایشان با این‌شیوه، زندگی و مبنای خود، تمام معادلات سیاسی رایج زمان خود را بر هم زد و در دنیا موجب انقلاب فکری بزرگی گردید. نگارش نامه سیاسی با عظمت به میخائیل گورباچف آخرین رهبر کشور کمونیستی اتحاد جماهیر شوروی و پیش بینی صریح شکست کمونیسم و از هم پاشیدن شوروی، یکی دیگر از شگفتیها و علائم نبوغ این مرد روحانی بزرگ است. ایشان در این نامه گورباچف و سران کشور را به پذیرش اسلام دعوت کرده بود و در آن شرایط این کار بسیار شکوهمندی بود. امام خمینی علاوه بر فقاهت و سیاست در شعر و نثر فارسی نیز از سرآمدان روزگار خود بودند. فکر تأسیس حکومت بر پایه نظریه فقهی ولایت فقیه، رهبری تقریباً بدون خون ریزی انقلاب اسلامی، تأسیس جمهوری اسلامی ایران (یک حکومت مدرن بر پایه اصول مذهبی و سنتی)، فرماندهی یک جنگ بسیار بزرگ در طول دفاع هشت ساله، پذیرش صلح که خود از آن به نوشیدن جام زهر تعبیر کردند، همه از حوادث برجسته زندگی این مرد بزرگ بودند. چنان که نگارش وصیتنامه الهی ـ سیاسی با آن مضامین بلند خود از یک حادثه بزرگ کمتر نبود.

آخرین برگ از وصیت نامه امام خمینی با دستخط خود

امامزاده زیدی ، شیخ ابراهیم ← تهرانی، شیخ ابراهیم.

امامزاده واقفی ، سید محمد رضا. در سال ۱۳۲۸ ش در اصفهان متولد شد. از نمایندگان مجلس.
تحصیلات: لیسانس مکانیک.
مهارتها: تسلط به زبان انگلیسی.
مشاغل و مناصب: نمایندهٔ دوره دوم و سوم مجلس شورای اسلامی از حوزه اصفهان، اشتغال به کار در بخش خصوصی (قبل از انقلاب)، مدیر کل صنایع استان اصفهان (قبل از نمایندگی). و در دورهٔ نمایندگی، عضو کمیسیون صنایع و معادن در مجلس شورای اسلامی.

امام زنجانی ، شیخ عبدالکریم ← زنجانی، شیخ عبدالکریم

امامقلی خان ، ← بختیاری، امامقلی خان

امام موسوی ، سید محمد کاظم. در سال ۱۳۰۵ ش در شوشترمتولدشد. از نمایندگان مجلس شورای اسلامی.
تحصیلات: اتمام سطوح عالی دروس حوزوی، دارای دیپلم ادبی در دروس جدید.
مشاغل و مناصب: پیش از انقلاب به تبلیغ و تدریس وامامت جماعت مشغول بود و پس از انقلاب نمایندهٔ دورهٔ دوم و سوم از حوزه شوشتر و عضو کمیسیون کار و امور اجتماعی و امور اداری و استخدامی و عضو کمیسیون نهادهای انقلابی در مجلس بود.

امام موسی صدر ، ← صدر، سید موسی

امام نجفی ، شیخ محمد حسین. فرزند حاج شیخ جمال الدین نجفی، در اصفهان متولد شد و در ۱۹ ماه صفر سال ۱۳۹۲ ق در اصفهان در گذشت و در تخت فولاد، در بقعهٔ تکیه مادر شاهزاده، در پشت قبر پدر خودش به خاک سپرده شد. از علما دانشمندان بزرگ.
محل تحصیل: نجف اشرف، اصفهان.
مهارتها: وی در فقه و اصول و حکمت و فلسفه صاحب نظر بود.
آثار: دو جلد کتاب تحت عنوان «خدا هست».
نکته‌های دیگر: او داماد حاج شیخ محمد تقی نجفی عالم معروف اصفهان بوده است.

امام ویردی میرزا ، (ایلخانی قاجار). ملقب به سرکشیکچی باشی، فرزند فتحعلیشاه. از رجال دوره قاجاریه.
مشاغل و مناصب: حاکم قزوین، در سال ۱۲۳۸. سرکشیکچی باشی گری، فرمانده لشکر.
نکته‌های دیگر: پس از اینکه برادرش در سال ۱۲۳۹ ق، از والی بودن در خراسان استعفا داد، دوباره حاکم قزوین شدو امام ویردی میرزا به سرکشیکچی باشی منصوب شد. پس از مرگ فتحعلیشاه در سال ۱۲۵۰ ق، علیخان یا علیشاه ظل السلطان که در تهران بود، به تحریک میرزا ابوالحسن خان شیرازی وزیر دول خارجه و علینقی میرزا، خود را شاه خواند و به تخت سلطنت نشست. پس از این عمل، رکن الدوله داوطلب شدکه به آذربایجان برود و با محمد شاه در باب سلطنت گفتگو و مذاکره کند و برادر خود، امام ویردی میرزا را نیز فرمانده قواکرد تا از پیشرفت محمد شاه به سوی تهران جلوگیری نماید. در این واقعه، امام ویردی میرزا، در جنگ با نیروهای محمد شاه در تاکستان کنونی مقهور شد و سران سپاهش به اردوی شاهی پیوستند. خود او هم همین کار راکرد و با شاه به تهران آمد و ملتزم خدمت گردید. در ۴ ربیع الاول سال ۱۲۵۱ ق، امام ویردی میرزا را با ده تن از شاهزادگان دستگیر کردند و تحت الحفظ به قلعهٔ اردبیل تبعید نمودند. امّا آنها که از آنجا فرارکردند و به روسیه رفتند، ولی دولت روسیه با آنها همکاری نکرد. ناچار به بغداد رفتند و در آن شهر مقیم و موظف دولت عثمانی گردیدند.

امامی ، احمد. در سال ۱۳۴۶ ش، در روستای فالِ لامرد لارستان متولد شد و در ۱۷ تیر سال ۱۳۶۰ به شهادت رسید. از شهدای روحانیت.
محل تحصیل: فال، شیراز.
نکته‌های دیگر: در مبارزات انقلابی فعّال بوده و در جبهه‌های نبرد دفاع مقدس فعالانه شرکت کرده و در همین راستا به شهادت رسیده است.

امامی ، احمد. در سال ۱۲۵۴ ش در آبادهٔ شیراز متولد شد و در سال ۱۳۱۹ ش درگذشت. از هنرمندان نامی اواخر دورهٔ قاجاریه و اوایل پهلوی.
مهارتها: وی استاد منبّت کاری بود و در کنده کاری روی عاج نیز تبحر داشت و آثاری هم در این زمینه دارد.
نوآوری: وی به مدت ۴۰ سال در شیراز و اصفهان، به منبت کاری مشغول بود. وی دارای آثاری است که به عقیدهٔ خاورشناسان، به هیچ وجه با کارهای پیش از اوقابل سنجش نیست و خیلی ارزنده‌تر از آنهاست. سبک او در منبت کاری بسیار بدیع بود.

امامی ، احمد. فرزند غلامعلی، در حدود سال ۱۲۷۹ ش متولد شد. از نمایندگان مجلس ملی، پزشکان.
محل تحصیل: دانشکده پزشکی دانشگاه تهران، در سال ۱۳۱۴ ش.
تحصیلات: دارای تحصیلات عالی در رشتهٔ پزشکی.
مشاغل و مناصب: کارمند دولت، رییس بیمارستان بانک ملی، نمایندهٔ دوره ۲۰ از تهران، رییس درمانگاه جراحی بیمارستان رازی، در سال ۱۳۱۹، رییس درمانگاه با حق آموزش، در سال ۱۳۴۵، رییس بخش وابسته جراحی بیمارستان رازی، در سال ۱۳۲۶، رییس بخش وابسته پزشکی بیمارستان رازی، سال ۱۳۲۹.
آثار: وی پایان نامه خود را در باب «علاج طبی و جراحی دوالی و عوارض آن» نوشت.

امامی ، ...؟. از پزشکان و سیاسیون.
محل تحصیل: دانشگاه تهران.
مشاغل و مناصب: وی دبیر کل حزب ملیون، به سال ۱۳۳۹ ش بود و به پزشکی نیز اشتغال داشت.

امامی ، بیژن. در سال ۱۳۲۰ ش متولد شد. از روزنامه نگاران.
تحصیلات: دیپلم ریاضی.
مشاغل و مناصب: سردبیر هنری روزنامه اطلاعات و مجلات کودکان و نوجوانان و بانوان.

امامی ، تقی. از درباریان محمد رضا پهلوی.
نکته‌های دیگر: وی از خویشاوندان سید حسن امامی (امام جمعه تهران) بوده که توسط «ارنست پرون»، وارد زندگی محمد رضا شاه گردید. طبق نقل، وی با فوزیه رابطه نزدیکی داشته است، به طوری که هر از چند وقتی باهم، برای گردش به تپه‌های محمود آباد می‌رفتند. گویا همین موضوع، یکی از موجبات کدورت و جدایی فوزیه و شاه شده است و پس از آن وی مطرود دربار گشت. این مطلب مأخوذ از اظهارت حسین فردوست است.

امامی ، حاج آقا عطا. در ۲۴ ماه جمادی الاول سال ۱۳۸۷ ق درگذشت. از صاحب‌نظران در حکمت و فلسفه.
استادان: آخوند ملا محمد کاشانی.
نکته‌های دیگر: وی در فلسفه و حکمت شاگرد آخوند ملا محمد کاشانی در حوزه اصفهان بود.

امامی ، حاج سید محمد ← خاتون آبادی، حاج سید محمد

امامی ، حاج میرزا باقر. در ماه صفر سال ۱۳۴۶ ق در گذشت. از درس خواندگان رشته فلسفه و حکمت.
استادان: آخوند ملا محمد کاشانی.
آثار: رساله‌ای در حکمت وکلام.
نکته‌های دیگر: وی در فلسفه و حکمت شاگرد آخوند کاشانی بود.

امامی، حسام الدین. در سال ۱۳۰۲ ش در شیراز متولد شد. از مترجمین و مفسرین سیاسی روزنامه کیهان.

محل تحصیل: یاناتینگهام انگلستان.

تحصیلات: لیسانس زبان انگلیسی.

مهارتها: زبانهای انگلیسی و فرانسه.

آثار: چگونه تشویش و نگرانی را از خود دور کنیم و بهتر زندگی کنیم، مردان بزرگ روز (ترجمه)، انشاء و نامه نگاری برای همه، هنر انشاء و نویسندگی برای نو آموزان زبان فارسی، صدام (شرح حال صدّام حسین) و مقالات سیاسی متعدد در مطبوعات قبل و بعد از انقلاب.

امامی، سید حسن. مشهور به امام جمعه، فرزند سید ابوالقاسم، در سال ۱۲۸۲ ش متولد شد و در ماه مرداد سال ۱۳۵۸ ش درگذشت. از روحانیون و ائمه جمعه تهران در رژیم سلطنتی سابق.

محل تحصیل: تهران، نجف، اروپا.

تحصیلات: تحصیلات عالی حوزوی، دکترا.

مشاغل و مناصب: امام جمعهٔ تهران، رییس مجلس شورای ملی در دوره هفدهم، سناتور، استاد دانشگاه تهران.

آثار: دورهٔ حقوق مدنی ایران، ۶ جلد.

نکته‌های دیگر: او خدمات دولتی را از ثبت اسناد و دادگستری شروع کرد، و از طرفداران روی کار آمدن قوام السلطنه و از مشاورین قوام بود، در حوادث ۳۰ تیر در کشتار مردم توسط ارتش و شهربانی (با وجود درخواستهای مکرر نمایندگان) موضع قاطع نگرفت. لذا مورد حمله و مخالفت شدید مردم قرار گرفت. در دوره هفدهم به ریاست مجلس شورای ملی رسید و کاندیدای دربار برای این سمت بود. نامبرده در اوایل انقلاب اسلامی، از ایران به اروپا رفت و در همانجا درگذشت. او قبل از آنکه امام جمعه شود معمّم نبوده، بلکه کراوات و کلاه شاپو داشته است. بر فساد دربار صحّه می‌گذاشت و هیچگونه اعتراضی به آن نمی‌کرد. او هر وقت که محمد رضا شاه به سفر می‌رفت، طی مراسم رسمی برایش دعا می‌خواند.

امامی، حیدر علی. فرزند عبدالوهاب، در حدود سال ۱۲۷۲ ش متولد شد. از نمایندگان مجلس شورای ملی و تجار.

تحصیلات: تحصیلات قدیم حدود سطح.

مشاغل و مناصب: تاجر، نمایندهٔ دوره‌های ۱۲ و ۱۳ از نجف آباد، نماینده دورهٔ ۱۴ از اصفهان، نمایندهٔ دورهٔ ۱۱ از شهرکرد.

امامی، رضا. در ۵ ماه آذر سال ۱۳۲۲ ش در مشهد متولد شد و در ۴ ماه مهر سال ۱۳۶۱ ش درگذشت. از خطاطان.

محل تحصیل: مشهد، تهران.

استادان: استاد سید حسین میر خوانی، میرزا رضا اصفهانی.

نکته‌های دیگر: در ۱۳۶۱ بر اثر سکته مغزی درگذشته است.

امامی، روح الله. از تدوینگران پرسابقهٔ سینمای ایران.

مشاغل و مناصب: از سال ۱۳۳۹ ش، در وزارت فرهنگ و هنر بود. بعد، سرپرست واحد تدوین و مسؤول فیلمهای خبری شد.

آثار: تدوین فیلمهای «طعمه»، تدوین فیلم «راه بیراه»، و تدوین فیلم «پرواز را به خاطر بسپار».

امامی، زینت السادات ← امامی، سکینه

امامی ، سکینه، خانم. با نام دیگر زینت السادات. از مینیاتوریستهای معاصر.
استادان: حسین خطایی (هنر تذهیب)، آقا تقی کلباسی (سوخته کاری)، حسین بهزاد، حاج مصوّر الملکی (طلا کوبی).
مشاغل و مناصب: مینیاتور کار گل و مرغ.
آثار: آثار وی در نمایشگاه موزه هنرهای معاصر موجود است.

امامی ، سیدحسین ← فارسی، سید حسین

امامی ، سید حسین. در سال ۱۳۰۳ ش در تهران متولد شد و در ماه دی سال ۱۳۲۸ ش در تهران به دار آویخته شده و در همان شهر به خاک سپرده شد. از چریکهای مسلمان و اعضای فدائیان اسلام.
محل تحصیل: تهران.
تحصیلات: در حدّ متعارف.
مشاغل و مناصب: کاسب و عضو گروه فدائیان اسلام.
نکته‌های دیگر: وی در یک خانواده مذهبی رشد یافت و مبانی اعتقادی خود را استوار گردانید، بطوری که از مؤمنان وارسته و دلباخته زمان خود شد. در سال ۱۳۲۳ ش هنگامی که نواب صفوی در بازار عباس آباد تهران در «اتّحادیه مسلمین» سخنرانیهایی داشت با وی آشنا شده و مجذوب شخصیت و مرام نوّاب گردید و عضو گروه فدائیان اسلام شد. پس از چندی مأموریت اعدام (ترور) احمد کسروی به خاطر اهانتهایی که به مقدّسات و ارزشهای اسلامی می‌کرد، به همراه چند تن دیگر، از طرف نواب به امامی محول شد. او در سال ۱۳۲۴ در ساختمان دادگستری موفق به قتل کسروی گردید ولی خود نیز زخمی و دستگیر شد. ولی در اثر تلاشهای پیگیر نواب صفوی و هیجان و حمایتهای گسترده مردم، علما و افکار عمومی، او و دستیارانش پس از چهار ماه از زندان آزاد شده و یک سره برای زیارت امام رضا (ع) به مشهد رفتند. پس از آن او همچنان عضو فعّال فدائیان اسلام و در سلک مریدان نواب صفوی بود، تا اینکه در سال ۱۳۲۸ ش قضایای انتخابات دوره شانزدهم مجلس شورای ملی پیش آمد، که با اعمال نفوذ و توطئه چینی «هژیر» ـ وزیر دربار وقت ـ محتوای صندوقها به نفع دربار و بیگانگان تعویض شده و موجب اعتراضات وسیع مردمی و خشم عمومی در سراسر ایران گردید. با تصمیم و توصیه آیت الله کاشانی و شماری از رجال سیاسی ملی (که بعداً اقلیت مجلس را به وجود آوردند) قرار شد هژیر مجازات شود و مجازات او نیز «اعدام» در نظر گرفته شد. از طرف نواب صفوی، «سید حسین امامی» برای انجام این کار پیشنهاد شده و مورد قبول قرار گرفت. در روز ۱۱ محرّم مطابق با ۱۱ آبان سال ۱۳۲۸ هنگامی که هژیر در یک مجلس عزاداری در مسجد سپهسالار (شهید مطهری فعلی) شرکت کرده بود و از طرف دربار و شاه به دستجات عزاداری صله و انعام می‌داد، هدف گلوله امامی قرار گرفت و از پای درآمد، و خود امامی نیز در حالی که تکبیر می‌گفت در بیرون از محوطه مسجد و مدرسه دستگیر و پس از حدود یک ماه تحمل حبس در نیمه شبی در میدان توپخانه به دار آویخته و شهید شد.

امامی ، سید محمد. در سال ۱۳۳۰ ش متولد شد. از کارشناسان صنایع غذایی.
محل تحصیل: دانشگاه علوم پزشکی کرمانشاه.
تحصیلات: فارغ التحصیل صنایع غذایی دانشگاه علوم پزشکی کرمانشاه سال ۱۳۵۸ ش.
مهارتها: کنسرو سازی و نگهداری میوه و سبزیجات، تولیدوبهره‌برداری، صنایع تبدیلی، به حداکثر رساندن ظرفیت واحدهای تولیدی، نصب و راه اندازی ماشین آلات واحدهای تولیدی، طراحی و اجرای خطوط جدید مدرن، جهت بسته بندی تولید، تغییر خط تولید.

امامی ، سیدمحمد ← کامل امامی زنبیلی، سیدمحمد

امامی ، شیخ عبدالله. از روحانیون سرشناس ساری.
مشاغل و مناصب: وی در شهرستان ساری حوزهٔ علمیه داشته و به طلاب شهریه می‌داده و در قضای حوائج مردم کوشاست بوده است، و از این رهگذر مورد توجه مردم ساری و حومه آن است. وی به اقامهٔ جماعت و خدمات دینی اشتغال دارد.

امامی ، صفا. فرزند عبدالوهاب، در حدود سال ۱۲۸۴ ش متولد شد. از نمایندگان مجلس شورای ملی، تجار.
تحصیلات: دارای تحصیلات قدیم حدود سطح.
مشاغل و مناصب: تاجر، نمایندهٔ دوره ۱۵ از اصفهان.

امامی ، عبدالرحیم. از استادان دانشگاه.
تحصیلات: دکترای پزشکی عمومی از دانشکده پزشکی دانشگاه علوم پزشکی اصفهان در سال ۱۳۳۷، دیپلم تغذیه از دانشگاه لندن در سال ۱۳۴۶.
مهارتها: بررسی اپیدمیولوژیک در مورد گواتر آندمیک در ایران برای اولین بار در سالهای ۴۲-۱۳۴۶، تغذیه پزشکی، طرح به کارگیری فرمهای قد و وزن اطفال زیر پنج سال در مرکز آموزشی و پژوهشی روستایی گرگ تپه ورامین، کم خونیهای تغذیه‌ای، دیابت، راشیتیسم، راهنمایی، مشاوره و نظارت بر ۲۴ پایان نامه کارشناسی ارشد و دکترا.
مشاغل و مناصب: پس از طی مراحل استادیاری و دانشیاری، ارتقا به درجه استادی دانشگاه علوم پزشکی اصفهان.
آثار: ۶کتاب به زبان فارسی، در زمینه تغذیه و دیابت. ۲۶ مقاله به زبان فارسی، ۲۱ مقاله به زبان خارجی، در زمینه تغذیه و دیابت.

امامی ، عنایت الشریعه. فرزند قوام الدین، نوادهٔ دختری آیت الله حاج شیخ محمد مفید. از روحانیون، مبلغین و شعرا.
محل تحصیل: شیراز.
مهارتها: نویسندگی.
مشاغل و مناصب: روحانی، نویسنده، شاعر، امام جماعت، واعظ.
آثار: الفیه، اشعار مولودیه، بساتین العنایه در ۱۴ جلد، تحفة العنایه، تذکرة العنایة، عنایة الرحمن فی اعمال شهر رمضان، عنایات المکنونة فی صلوات المسنونه، عنایة الرب فی مُنْتخبات الخُطَبْ، عنایات الخلاق در علم اخلاق، عنایة السلطان فی فضیلة قرائة القران، دیوان اشعار عربی و فارسی.

امامی ، فاطمه سلطان ← دارایی امامی، فاطمه سلطان

امامی ،فخرالسادات ← امین، فخرالسادات

امامی ،کریم. در سال ۱۳۰۹ ش متولد شد. از مترجمان، نویسندگان و ادبا.
تحصیلات: لیسانس ادبیات، از دانشگاه تهران، فوق لیسانس از آمریکا.
مهارتها: ویراستار، مدیر انتشارات، مترجم و نویسندهٔ مطالب هنری روزنامه کیهان فارسی و کیهان اینترنشنال. وی به زبانهای انگلیسی و فرانسه تسلط دارد.
مشاغل و مناصب: وی خدمات مطبوعاتی خویش را از سال ۱۳۴۷ آغاز کرد و از جمله اعضای مؤسس جامعه ویراستاران در ایران است.
آثار: از ایشان تاکنون حدود سیصد مقاله به انگلیسی و دویست مقاله نیز به فارسی در جراید منتشر شده است. ازکتابهای ایشان نیز از پست و بلند ترجمه، درگیرودار نشر، با خشم به یاد آر و گیتی بزرگ را می‌توان نام برد.

امامی ، لیلا، خانم. همسر امیر عباس هویدا نخست وزیر شاه بود.

نکته‌های دیگر: لیلا امامی، در تاریخ ۱۳۴۵/۴/۲۹ ش با حضور شاه و فرح، در نوشهر، با امیر عباس هویدا ازدواج کرد. ازدواج آنان چندان دوام نیاورد که به متارکه انجامید و هویدا بعد از آن بدون همسر زندگی می‌کرد تا اعدام شد.

امامی، مسعود. از استادان دانشگاه.
تحصیلات: دکترای داروسازی و تخصص انگل شناسی از دانشکده پزشکی دانشگاه علوم پزشکی تهران و تخصص قارچ شناسی (دیپلم قارچ شناسی پزشکی) از انستیتو پاستور پاریس و C.D.C آمریکا.
مهارتها: قارچها و عوامل بیماریهای قارچی، اپیدمیولوژی، نظارت بر ۵۳ پایان نامه کارشناسی ارشد و ۲۰ پایان نامه دکترا.
مشاغل و مناصب: استاد دانشکده پزشکی دانشگاه علوم پزشکی تهران.
آثار: ۲ کتاب به زبان فارسی، در زمینه قارچها و بیماریهای قارچی، تشخیص آزمایشگاهی قارچ شناسی پزشکی. ۲۹ مقاله به زبان فارسی و ۲۱ مقاله به زبان خارجی، در زمینه قارچ شناسی پزشکی، قارچها، عوامل بیماریهای قارچی و بیماریهای قارچی.

امامی، محمدباقر ← امامی اصفهانی، محمدباقر

امامی، محمد صادق. از چهره پردازان بر روی قلمدان.
نکته‌های دیگر: ساختن قلمدانها و جلدهای روغنی عالی برای سران مشروطه از اشتغالات عمده او بوده است.

امامی، محمد مهدی. مشهور به میرزا آقا، فرزند سید محمدحسین، در سال ۱۲۹۹ ق در اصفهان متولد شد و در سال ۱۳۷۴ ق درگذشت. از نقاشان و مینیاتوریست‌ها.
مهارتها: مینیاتوریست و گل و تبه سازی و تذهیب و تشعیر و طراح نقشه‌های فرش.
نوآوری: درب سازی به شیوه صفوی، جعبه و قاب و آینه سازی.
شاگردان مشهور: حسین خطایی، حسین اسلامیان و محمود فرشچیان.
آثار: نقاشی به شیوهٔ مینیاتور، تذهیب و تشعیر، گل و بته سازی تابلو، سازی، در صنعت سوخت.

امامی، محمود. از کارمندان بلند پایهٔ وزارت اطلاعات و جهانگردی.
مشاغل و مناصب: مدیرکل نظارت بر خدمات جهانگردی، نماینده وزارت اطلاعات و جهانگردی، عضو شورای آموزش سازمان ملی حفاظت آثار باستانی ایران.

امامی، مهیار. در سال ۱۳۳۲ ش متولد شد. از مهندسان شیمی.
محل تحصیل: انگلستان.
تحصیلات: لیسانس مهندسی شیمی، از دانشگاه سالفرد انگلستان، در سال ۱۹۷۶ م.
مهارتها: صنایع نفت خام و گاز طبیعی، صنایع اساسی آهن و فولاد، طراحی و تعمیر وسایل آزمایشگاهی.
آثار: راه اندازی و مدرّج سازی دستگاه {PVT}.

امامی، نصرالله. در سال ۱۳۲۸ ش متولد شد. از اساتید دانشگاه شهید چمران اهواز.
محل تحصیل: دانشگاه تهران، دانشگاه تبریز.
تحصیلات: کارشناسی زبان و ادبیات فارسی از دانشگاه تهران در سال ۱۳۵۰، کارشناسی ارشد زبان و ادبیات فارسی از دانشگاه تبریز در سال ۱۳۵۲، دکترا در رشته زبان و ادبیات فارسی از دانشگاه تهران در سال ۱۳۶۲.
مهارتها: تدریس در رشتهٔ زبان و ادبیات فارسی، تحقیق و تألیف در همین زمینه.
مشاغل و مناصب: عضو هیأت علمی دانشگاه شهید چمران اهواز از سال ۱۳۵۵ تاکنون، استاد دانشکدهٔ ادبیات و علوم انسانی دانشگاه شهید چمران اهواز.

آثار: ۲ کتاب به فارسی با عنوان مرثیه سرایی در ادبیات فارسی، پرنیان هفت رنگ (بررسی اشعار فرخی سیستانی). ۳۰ مقاله به فارسی در زمینه‌های نقد ادبی، اسطوره شناسی، شعر شناسی، سبک شناسی شعر، زندگینامه نویسی.

امامی اراکی ، شیخ محمد. فرزند آخوند ملا محمد علی امامی خوانساری (از دانشمندان بنام و بزرگ نجف)، در ۳۱ سال ۱۳۵۸ ش در اراک درگذشت و در همانجا در مقبرهٔ خصوصی به خاک سپرده شد. از علمای اراک و نویسندگان.

محل تحصیل: نجف.

استادان: پدرش، آیت الله نائینی.

تحصیلات: اجازه اجتهاد ازنائینی، اجازهٔ روایتی از پدرش و سید حسن صدر الدین کاظمی، شیخ محمد رضا فرزند موسی بن جعفر کاشف العظماء، هبة الدین شهرستانی، ابوتراب خوانساری و سید یاسین (از اهل تسنن).

مهارتها: فقه و اصول.

مشاغل و مناصب: تدریس رسائل و مکاسب و کفایه.

آثار: منهاج الاحرام، بغیة الطالب، تسدید القواعد، صحیفة الحج، ترجمه صحیفة الحج، کلمات قصار، شرح دعای صباح حضرت امیر علیه السلام، حاشیه بر نجاة العباد، حاشیه بر عروة الوثقی، دو رساله در جمع حکم ظاهری و واقعی، رساله‌ای در جمیع مسایل مبحث تعادل و تراجیح و جزآن.

نکته‌های دیگر: وی دارای استعداد و هوش زیادی بود، با اینکه تنها چند صفحه از مکاسب و رسائل و کفایه را درس گرفته بود، می‌توانست به طورکامل و درست آنها را تدریس نماید.

امامی اصفهانی ، سید احمد. مشهور به فقیه امامی، فرزند عطاء الله امامی در سال ۱۳۱۲ ش در اصفهان متولد شد و در چهارم آذر ماه سال ۱۳۷۲ ش در گذشت و در امامزاده ابوالعباس خوراسگان اصفهان به خاک سپرده شد. از علما و روحانیون مشهور اصفهان.

محل تحصیل: اصفهان، قم.

استادان: پدرش آقا عطاء الله امامی، شیخ حیدر علی محقق حبیب آبادی، معلم حبیب آبادی، فقیه قود جانی، مجاهدی، سلطانی طباطبایی، حاج آقا حسین بروجردی، امام خمینی و علامه طباطبایی.

مشاغل و مناصب: روحانی و نویسنده.

آثار: کتابهای چاپ شده: چرا جمهوری اسلامی، روش رهبران انقلابی ما. کتابهای چاپ نشده: تقریرات درس فقه آیت الله بروجردی، تقریرات درس فقه و اصول امام خمینی، جغرافیای کشورهای اسلامی، شرح دعای عرفه، جنگ در نظام کامل اسلام، قواعد درایه و رجال، مبارزه و راه آن در قرآن، آیات معجزه آسای قرآن، انسان در قرآن، ولایت و امامت از دیدگاه قرآن، اخلاق در قرآن، تمثیلات و تشبیهات قرآن، قرآن و تعهدات انسان.

نکته‌های دیگر: از خدمات وی کتابخانهٔ عظیم «الزهراء»، با بیش از شصت هزار جلد کتاب و توسعه و نوسازی مسجد «سقا»، در اصفهان را می‌توان نام برد.

امامی اصفهانی ، محمد باقر. فرزند از خاندان امامی اصفهانی. از نقاشان گل و بته روی قلمدان.

امامی اصفهانی ، هاشم ← حسینی اصفهانی، هاشم

امامی الیگودرزی ، سید محمد. فرزند سید عبدالله. او در ۳۱ خرداد ماه سال ۱۳۴۵ ش در الیگودرز در گذشت و در قبرستان ابوحسین قم به خاک سپرده شد. از علمای الیگودرز.

محل تحصیل: بروجرد، اصفهان، نجف، قم.

مشاغل و مناصب: وی به نمایندگی از آیات عظام: بروجردی، گلپایگانی و نجفی، در الیگودرز به انجام

امور دینی اشتغال داشت. (وی تحصیلات خود را ابتدا در بروجرد و اصفهان و آنگاه در نجف و قم به پایان رساند).
آثار: وی دارای جزواتی در احادیث و اخبار معصومین است.

امامی اهری ، علی اکبر. مشهور به اهری، فرزند محمد ابراهیم امام جمعه، در سال ۱۲۸۷ ش متولد شد. از مالکین و نمایندگان مجلس شورای ملی.
تحصیلات: دارای تحصیلات عالی.
مشاغل و مناصب: مالک، کارمند دولت، نمایندهٔ دوره‌های ۵، ۱۶ و ۱۷ از اهر.

امامی پور ، حسین. در سال ۱۳۲۷ ش متولد شد. از مهندسان برق.
محل تحصیل: تهران.
تحصیلات: لیسانس مهندسی برق قدرت، از دانشگاه علم و صنعت، در سال ۱۳۵۱ ش.
مهارتها: تهیه لبنیات، تعمیر و سرویس تأسیسات، سرپرست تأسیسات برق، صنعت ظروف چینی، مدیریت، صنعت سیمان آهک و گچ، کارشناس پرسس و فرمولاسیون.
آثار: ترجمهٔ پنج جلد کتاب درس فنی برق، تألیف کتاب ماشینهای الکتریکی و مبانی صنعت برق.

امامی تربتی ، عبدالله. فرزند شیخ ذبیح الله، در سال ۱۳۲۰ ق - ۱۲۹۳ ش، در تربت حیدریه متولد شد و در ۲۱ ماه آذر سال ۱۳۶۲ ش درگذشت و در تربت حیدریه به خاک سپرده شد. از علمای مبرز خراسان و تربت حیدریه و نمایندگان مجلس شورای اسلامی.
محل تحصیل: مکتبخانه آقا سید محمود مشلول، مشهد، قم، نجف.
استادان: شیخ محمد تقی ادیب نیشابوری، مدرس یزدی، حاج شیخ هاشم قزوینی، آقا بزرگ شاهرودی، میرزا احمد کفایی، میرزا مهدی اصفهانی، حاج شیخ عبدالکریم حایری، سید محمد حجت، سید محمد تقی خوانساری، شیخ موسی خوانساری، حاج شیخ کاظم شیرزای، سید محمود شاهرودی.
تحصیلات: اجتهاد.
مهارتها: فقه و اصول.
مشاغل و مناصب: امام جمعه تربت، اقامه جماعت در تربت و ترویج دین و تبلیغ احکام و تدریس در آن سامان، نماینده مردم تربت در دوره اول مجلس.
نکته‌های دیگر: استرداد مدرسهٔ اسحاقیه و تعمیر آن به همت حاج ابوالقاسم هراتی و رسیدگی به وضع طلاب و محصلان مدرسه مزبور، اعزام مبلغ به روستاهای تربت، تهیه زمین برای ساختمان کتابخانه امامیه و تهیه تعدادی کتاب برای آن. اقدام به تجدید ساختمان مسجد حاج شیخ علی اکبر، وی به علت سکته قلبی، در تاریخ ۶۲/۹/۲۱ از دنیا رفت.

امامی حسینی ، سید محمد. از استادان چهره سازی و بته اندازی دوره ناصری.
مشاغل و مناصب: وی کارگاه هنری معتبری در تهران داشت. در آنجا اساتیدی چون محمد اسماعیل نقاش باشی، سرگرم خلق آثاری گرانبها بودند.
شاگردان مشهور: محمد اسماعیل نقاش باشی.

امامی حسینی ، میرزا بابا. معروف به میرزا یابای دوم. از نقاشان هنرمند عصرناصری.
مهارتها: نقاشی.
مشاغل و مناصب: نقاش.

امامی خوانساری ، ملامحمدعلی ← خوانساری، ملامحمدعلی

امامی خویی ، جمال. فرزند حاج میرزا یحیی امام

جمعه خویی، در سال ۱۲۸۱ ش متولد شد و در ۲۳ ماه ۱۸ سال ۱۳۴۵ ش درگذشت. از وزیران.
محل تحصیل: ایران، بروکسل، پاریس.
مشاغل و مناصب: نماینده مجلس شورای ملی در دوره‌های ۱۴، ۱۵، ۱۶، ۱۸ و ۱۹، وزیر مشاور هژیر و ساعد، وزیر کشور قوام و مشاور زاهدی.
نکته‌های دیگر: پس اتمام تحصیل در اروپا، در زمان رضا شاه، وارد ایران شد و کارش را از وزارت دارایی شروع کرد. مدتی رییس اداره اتومبیل و سپس رییس باربری و رییس بازرسی وزارت دارایی شد. حزب عدالت را با همکاری چند تن راه انداخت و زمانی که نماینده مجلس بود، در تظاهرات جلوی مجلس فردی کشته می‌شود. وقتی این خبر به جمال می‌رسد، به دولت اعتراض می‌کند و سیلی سختی گوش سرتیپ گلشائیان، فرماندار نظامی که دستور تیر اندازی داده بود، می‌زند. این عمل موجب شهرت وی می‌گردد. از جمله افرادی بود که مورد توجه دربار و ملکه مادر و از حامیان کابینهٔ رزم آرا بوده است.

امامی خویی، جواد. با شهرت میرزا جوادخان، فرزند امام جمعه خویی (میرزا یحیی)، در سال ۱۲۶۷ ق - ۱۸۸۸ م، متولد شد. از نمایندگان مجلس شورای ملی و سیاستمداران.
استادان: امیل له زوئور فرانسوی.
تحصیلات: تحصیلات عالی.
مشاغل و مناصب: نمایندهٔ مجلس، در دوره ۵ و ۶ از خوی و دورهٔ اول سنا، کارمند دولت، نماینده دوره ۱۹ از تبریز.
نکته‌های دیگر: او در خواست پناهندگی از سفارت فرانسه، کرد و به سوی چپ‌های افراطی گرایش داشته ولی سنّت راست‌گرایی خاندانش او را از آن قطب دور گردانید.

امامی خویی، حسن. فرزند میرزا یحیی امام جمعه خویی. از صاحب منصبان دستگاه دولت و سیاستمداران.
مشاغل و مناصب: بازرس دولت در بیمهٔ ایران و بانک ملی ایران، رییس بانک تعاون کشاورزی ایران، ریاست کانون بانکهای ایران.

امامی خویی، عبدالعلی. مشهور به خویی، فرزند محمد امین، در سال ۱۲۹۹ ش متولد شد. از نمایندگان مجلس شورای ملی.
تحصیلات: دارای تحصیلات عالی در رشته داروسازی.
مشاغل و مناصب: کارمند دولت و مالک، نمایندهٔ دوره ۲۱، ۲۲ و ۲۳ از خوی، ماکو و سلماس.

امامی خویی، نظام الدین. فرزند حاج میرزا یحیی امام جمعهٔ خویی، در سال ۱۲۷۳ ش متولد شد و در سال ۱۳۴۸ ش درگذشت. از سیاستمداران.
محل تحصیل: سوییس.
تحصیلات: تحصیلات در رشته حقوق و اقتصاد.
مشاغل و مناصب: کمیسر نفت در لندن، ریاست دارالترجمه ونشریات وزارت فرهنگ، خدمت در وزارت دادگستری، مشاور قضایی شرکت نفت، رییس ادارهٔ مستشاری قضایی وزارت دارایی، بازرس دولت در بانک ملی ایران.

امامی خویی، نورالدین. فرزند میرزا یحیی امام جمعه خویی، در سال ۱۹۰۱ م - ۱۲۸۷ ق متولد شد. از رجال و معاریف معاصر و سیاستمداران و نمایندگان مجلس شورای ملی.
تحصیلات: تحصیلات قدیم حدود مدرسی.
مشاغل و مناصب: نماینده مجلس در دوره ۱۵، ۱۶، ۱۸ و ۱۹ و در دورهٔ اخیر به مقام نیابت مجلس رسید. و نیز، مدتی مدیر کل ثبت ایران هم بود.

امامی راد ، علی. در سال ۱۳۳۶ ش در کوهدشت لرستان متولد شد. از نمایندگان مجلس شورای اسلامی.
تحصیلات: فوق دیپلم.
مشاغل و مناصب: معلم، مسؤول اداره آموزش و پرورش کوهدشت، نماینده دوره چهارم مجلس از کوهدشت و چگنی لرستان و عضو کمیسیون آموزش و پرورش.

علی امامی راد

امامی رضوی ، سید محمود. مشهور به رضوی. از نمایندگان مجلس شورای ملی.
مشاغل و مناصب: نمایندهٔ دوره ۲۲ از خلخال.

امامی سدهی ، حاج آقا حسن. فرزند میر سید علی، در سال ۱۳۲۰ ق در فروشان سده ماربین (خمین شهر) متولد شد. از مجتهدین و شعرا.
محل تحصیل: فروشان سده، اصفهان، قم، مشهد، نجف.
استادان: شیخ محمد رضا نجفی.
تحصیلات: اجتهاد.
مهارتها: سرودن شعر به زبانهای عربی و فارسی.
مشاغل و مناصب: روحانی، امام جماعت، شاعر.
آثار: دیوان شعر، یک دوره کامل فقه.
نکته‌های دیگر: در سال ۱۳۶۷ به اتفاق آقایان عطاءالله اشرفی اصفهانی، شیخ عبدالجواد جبل عاملی سدهی و به امر آیت الله بروجردی، حوزهٔ علمیهٔ کرمانشاه را تأسیس کردند.

امامی سدهی ، حاج آقا نورالله. فرزند حاج میر سید علی فروشانی، نوهٔ سید مهدی دیباجی، در سال ۱۳۱۷ ق در فروشان سده (خمینی شهر) متولد شد و در سال ۱۳۹۷ ق درگذشت و در جنب پدرش به خاک سپرده شد. از علمای سده.
محل تحصیل: فروشان سده، اصفهان، قم.
استادان: میر سید علی نجف آبادی، سید مهدی درچه‌ای.
نکته‌های دیگر: نامبرده پس از گذراندن درس خارج به زادگاه خود بازگشت و به اقامهٔ جماعت و تبلیغ احکام و جز آن پرداخت. وی دانشهایی از علوم غریبه را از پدرش فراگرفت و سطوح و خارج را از علمای بزرگ اصفهان آموخت. امام جمعهٔ سده بود و اجدادش، عموما از علما و بزرگان سده (فروشان) بودند و به علم و فضل و تقوا شهرت داشتند.

امامی سدهی ، سید رضا. در سال ۱۳۴۳ ش در همایونشهر (سده و خمینی شهر) متولد شد. از روحانیون.
محل تحصیل: همایون شهر، قم.
استادان: حضرات آیات: مرعشی نجفی، گلپایگانی، شیخ ابوالقاسم اصفهانی، بروجردی.
مشاغل و مناصب: روحانی.
نکته‌های دیگر: وی پس از فراگیری مقدمات، در سال ۱۳۵۸ ق، به قم رفت و در درس مکاسب و کفایه از آیت الله مرعشی و گلپایگانی و شیخ

ابوالقاسم اصفهانی استفاده کرد و در درس آیت الله بروجردی حاضر گردید. آنگاه به آیت الله نجفی پیوست و تمام استفاده‌اش از درسهای فقه و اصول وی بود و در بیشتر مباحثات، با محمد شریف رازی بود.

امامی سدهی ، حاج سید حسن. فرزند میرزا سید علی، در سال ۱۳۲۰ ق متولد شد. از ادبا و فقهای اصولی و حکمای شاعر و مدرسان.
محل تحصیل: قم، مشهد، اصفهان، نجف.
استادان: حاج آخوند زهره‌ای (استاد مقدمات)، حاج آقا محمد فیض، آیت الله حاج آقا حسین قمی (اساتید سطوح)، آیت الله شاهرودی، آقا سید حسن، آقا میرزا محمد صادق، آخوندگزی، آقا شیخ محمدرضا مسجدشاهی، سید ابوالحسن اصفهانی، میرزا محمد حسین نائینی، آقا ضیاء الدین عراقی، کمپانی، حاج شیخ محمدکاظم شیرازی، آقا میرزا عبدالهادی شیرازی (خارج فقه و اصول).
تحصیلات: مدارج عالی علمی و اجتهاد.
مهارتها: وی به عربی اشعاری دارد و در فقه و اصول متبحر است.
مشاغل و مناصب: وی در ۱۳۶۷ ق به قم منتقل شد و به دستور آیت الله بروجردی به همراه حاج شیخ عبدالجواد و حاج آقا عطا به کرمانشاه رفت و حوزه علمیه آن دیار را تأسیس نمودند، سپس به قم بازگردید و مدتی به مذاکره علمی و مطالعه مشغول بود. سپس به زادگاه خود همایونشهر بازگشت و به اقامه جماعت و تدریس خارج فقه مشغول.
آثار: وی یک دورهٔ فقه تألیف نموده که مخطوط است.
نکته‌های دیگر: وی پس از تحصیل مقدمات و سطوح اولیه در قم به مشهد رفت و از چند تن از اساتید حوزه مشهد سطوح عالیه را فراگرفت. بعد به اصفهان رفت و چند سالی از بزرگان آن سامان بهره برد سپس به نجف رهسپار شد و از آیات بزرگ استفاده کرد و به علت کسالت مزاج به ایران بازگشت و پس از ۲۰ سال اقامت در ایران مجدداً به نجف رفت از شیخ محمدکاظم شیرازی و میرزا عبدالهادی شیرازی درسها گرفت تا به مدارج عالی در علم و اجتهاد رسید ولی در نهایت به زادگاه خود بازگشته و مقیم گردید.

امامی شیرازی ، ناصر. متخلص به فریاد، فرزند مرتضی، نوادهٔ شیخ مفید، در سال ۱۳۱۷ ش در شیراز متولد شد. از شعرا و سخنوران و غزلسرایان.
محل تحصیل: شیراز (علوم ابتدایی و متوسطه).
تحصیلات: لیسانس زبان و ادبیات فارسی.
مهارتها: وی از ۱۳ سالگی شعر می‌گفت و در انجمنهای ادبی شیراز شرکت کرد. فریاد، شاعری خوش ذوق و سخنوری تواناست و در سرودن انواع شعر مهارت کافی دارد، اما مهارت اصلی او در غزل سرایی است.
مشاغل و مناصب: شغل آزاد، مدیر شرکت ایمن بتون در شیراز.
نشانها و جوایز: دکتر رعدی آذرخش در «غزل جوابیه» فریاد را ستوده است.
آثار: آثار فریاد در برخی از روزنامه‌ها و مجله‌های شیراز و تهران، به چاپ رسید و در چند تذکره مثل منتخبات شیخ الاسلامی، کشکول، ۱۱۰۰ غزل و نگین سخن، آثارش مندرج شد.
نکته‌های دیگر: در ۱۳۶۲ و ۶۳ که در تهران بود دبیر انجمن ادبی صائب بود و در پیشرفت انجمن کوششهای ثمر بخشی انجام داد.

امامی قاضی ، محمد ← قاضی، محمد

امامی قَهْفَرُخی ، سیدکمال الدین. مشهور به فرخ شهری، در سال ۱۲۸۰ ق در فرخ شهر اصفهان متولد شد و در سال ۱۳۴۷ ق - ۱۳۰۸ ش، درگذشت. از شعرا.

امامی کاشانی ، شیخ حسین. فرزند حسام الدین، در کاشان متولد شد. از فقها و علمای کاشان.
محل تحصیل: کاشان، قم، نجف.
استادان: سید محسن حکیم، سید حسین بروجردی.
تحصیلات: اجتهاد.
مشاغل و مناصب: اقامه جماعت، ترویج احکام شرعی، تدریس.
آثار: اصول الامامیه، در اسات الاصول، فقه الامامیه، حاشیه کامل بر عروه، متفردات الامامیه، قاعده.
نکته‌های دیگر: ایشان در تعمیر برخی از مساجد و تعمیر اساسی مسجد میر عماد کاشانی و بنیاد مدرسه امامیه نقش مهم داشتند.

امامی کاشانی ، محمد. با شهرت شناسنامه‌ای آقا امامی، فرزند میرزا ابوتراب، در کاشان متولد شد. از فقهای شورای نگهبان.
محل تحصیل: کاشان، تهران، قم.

محمد امامی کاشانی

استادان: حضرات آیات: امام خمینی (ره)، حاج آقا حسین بروجردی، سید محمد محقق داماد، علامه طباطبایی، رفیعی قزوینی.
مشاغل و مناصب: عضو فقهای شورای نگهبان، امام جمعهٔ موقت تهران، نمایندگی مردم در مجلس شورای اسلامی، ریاست دیوان عدالت اداری، مسؤولیت ادارهٔ مدرسه عالی شهید مطهری، عضو شورای عالی تبلیغات اسلامی.
نکته‌های دیگر: ایشان در سالهای خفقان رژیم شاه مبارزات و تلاشهای بسیاری انجام داده که در این مسیر بارها دستگیر و در سال ۵۵ ۱۳ ش نیز به گنبد تبعید گردیده است.

امامی کاشانی ، میرزا ابوتراب. در کاشان متولد شد و در ۲۲ ماه آبان سال ۱۳۶۳ ش در تهران درگذشت و در شهر ری، در مقبرهٔ بین الحرمین به خاک سپرده شد. از علمای بزرگ و دانشمندان بنام کاشان.
محل تحصیل: کاشان.
استادان: ملا حبیب الله کاشانی، سید محمد رضا یثربی، سید علی یثربی.
مشاغل و مناصب: وی سالهای متمادی در مسجد جامع کاشان نماز جماعت و جمعه برپا می‌کرد.
نکته‌های دیگر: نامبرده پدر آیت الله شیخ محمد امامی کاشانی است که جزو فقهای شورای نگهبان می‌باشد. وی پس از اقامت فرزندش در تهران، به این شهر آمد تا اینکه به درود حیات گفت.

امامی میبدی ، سید هادی. در سال ۱۳۳۷ ش متولد شد. از مهندسان مکانیک.
محل تحصیل: دانشگاه صنعتی شریف.
تحصیلات: فوق لیسانس مهندسی مکانیک (طراحی کاربردی)، در سال ۱۳۶۸ ش.
مهارتها: تدریس و آموزش، تدریس درس گرافیک، صنعت سیمان آهک و گچ، بازسازی و نوسازی ماشین آلات خط تولید، طراحی آسیاب سیمانی، صنایع ماشین آلات، طراحی قطعات ماشین آلات صنعتی، طراحی ماشین آلات صنعتی، دستگاهها و ماشینهای صنعتی، طراحی قطعات ماشین آلات

صنعتی، ساخت قطعات ماشین آلات راه سازی. طراحی، نصب و اجرای تأسیسات، طراحی تأسیسات شرکت پایانه.
مشاغل و مناصب: مهندس شرکت ساخت ماشین آلات راه سازی تهران.
آثار: (تحقیقات و تألیفات): بالا بردن ضریب انتقال حرارت در لولهٔ محل افقی، کنترل ارتعاشات در طراحی میل لنگ.

امامی نجفی خوانساری ، شیخ محمد. فرزند ملا محمد علی، در ماه رجب سال ۱۳۱۲ ق، در نجف اشرف یا خوانسار متولد شد. از ائمه جماعت، مدرسین علوم حوزوی، شعرا و مراجع.
استادان: حضرات آیات: شیخ علی قمی، سید ابوالحسن اصفهانی، آقا ضیاء عراقی، حسینی اشکوری، شیخ علی کرکی، آقای نائینی.
تحصیلات: اجازه اجتهاد و روایت از اساتید بنام، مانند محمد طه نجف، میرزا حسین تهرانی، سید هاشم قزوینی حائری، محمد علی خوانساری، سید مهدی قزوینی، شیخ راضی، سید شفیع جاپلقی، شیخ عبدالکریم حائری، میرزا حسین نوری، شیخ علی بن الشیخ محمد رضا بن موسی بن جعفر کاشف الخطاء، شیخ محمد باقر الاصفهانی و چند تن دیگر از علمای دیگر.
مشاغل و مناصب: تدریس، تبلیغ دین، امام جماعت و شاعر.
آثار: منهاج الاحرام در احکام و حج، تسدید القواعد (حاشیهٔ مبسوط بر رسائل شیخ مرتضی)، المواهب (حاشیه بر مکاسب)، بغیة الطالب (حاشیه مبسوط بر مکاسب)، شرح دعاء صباح، فلسفه و اسرار حج، الکلم النابغة، (کلمات قصار)، الرحمة السائغة، رسالهٔ مبسوط در انفعال ماء قلیل، علل اختلاف الحدیث، رساله مبسوطه در تعادل و ترجیح، رسالهٔ در مسایل اصالة الصحة و قرعه، رساله در جمع بین حکم ظاهری و واقعی، رساله در جمع بین امارات و اصول، رسالة فی انّ صیغة الامر موضوعة لمطلق الطلب، مرقومات فتوایيه، حاشیه نجات العباد، حاشیه عروة الوثقی، حاشیه بر رسائل پنجگانه.

امامیه ، محمد. از استادان دانشگاه.
تحصیلات: فارغ التحصیل از دانشگاه بوستون آمریکا در رشته پروتزهای دندانی.
مهارتها: دندانپزشکی، پروتزهای ثابت دندانی. استاد راهنمای ۴ پایان نامه دکترا.
مشاغل و مناصب: دانشیار دانشکده دندانپزشکی دانشگاه علوم پزشکی تهران.
آثار: ۱کتاب به زبان فارسی، در زمینه راهنمای مورفولوژی سطح جونده دندانها. ۵ مقاله به زبان فارسی و ۴ مقاله به زبان خارجی، در زمینه بررسی مقدار حلالیت، بررسی ا کلوژن فیزیولوژیک، محل انتخاب Margin سرپوش ها و اثرات احتمالی آنها. کاربرد نیازهای ارتدنسی قبل از معالجات پروتز ثابت، آماده سازی دهان قبل از معالجات پروتزهای دندانی، چگونگی Management دندانهای گرفتار Furcation از طریقه سرپوشها.

امان پور ، امیر. در سال ۱۹۱۴ م در تهران متولد شد. از پزشکان.
محل تحصیل: آمریکا.
تحصیلات: دکترای تخصصی از دانشگاه تهران.
مهارتها: پزشکی، تسلط به زبان فرانسه و انگلیسی.
مشاغل و مناصب: پزشک بیمارستان پلیس تهران، معاون و سپس رییس همان بیمارستان، مؤسس یک بیمارستان خصوصی، کارشناس انجمن شیرو خورشید سرخ.

امان پور ، سید فضل الله. فرزند سید امان الله، در سال ۱۲۸۵ ش در تهران متولد شد. از نظامیان.
محل تحصیل: تهران، آمریکا.
تحصیلات: فارغ التحصیل دانشکدهٔ حقوق سیاسی و

جنگ، از ایران و آمریکا.
مهارتها: زبان فرانسه، روسی، انگلیس، عربی.
مشاغل و مناصب: فرماندهٔ دسته توپخانه، اکتشاف و ارتباط و معاونت آتشبار.
نوآوری: تبدیل توپخانه ۱۰۵ میلیمتری، که با اسب کشیده می‌شد، به توپخانهٔ اتومبیلی.
نشانها و جوایز: نشان طلای جنگی در درجه ستوان یکمی، نشان افتخار درجه ۳، نشان لیاقت درجهٔ ۲، نشان پاس درجه ۲، نشان کوشش درجه ۲، نشان کوشش درجه ۱، نشان افتخار درجه ۲، نشان افتخار ۲۸ مرداد ۱۳۳۲ ش، نشان سوم و دوم و یکم.
نکته‌های دیگر: با درجهٔ ستوان دومی وارد ارتش شد و با درجهٔ سرلشکری باز نشسته گردید.

امانت، حسین. در سال ۱۹۴۰ م در تهران متولد شد. از مهندسان.
محل تحصیل: تهران، آمریکا.
تحصیلات: مهندس شهرسازی از دانشگاه تهران، رشته معماری از آمریکا.
مهارتها: معماری و تسلط به زبان انگلیسی.
نکته‌های دیگر: او سازنده بنای یاد بود میدان آزادی تهران است که قبل از انقلاب اسلامی «شهیاد» نامیده می‌شد.

امانت، رشید. فرزند اردشیر، در سال ۱۲۸۹ ش در یزد متولد شد. از نویسندگان.
محل تحصیل: یزد، تهران.
تحصیلات: تحصیل در مدرسهٔ صنعتی آلمانی، تحصیل در کالج.
مهارتها: زبان فرانسه، آلمانی، انگلیسی.
مشاغل و مناصب: نویسنده.
آثار: از اسرار جنگ گذشته، اسرار سیرک، اسرار عشق، پسر کاپیتان، دو خواهر ماجرا جو، سفر آفریقا، ژان دولارج، خود آموز انگلیسی به فارسی، کمینگاه مرگ، گردن بند، ماری رز، ملکه ایزابو، نامه نگاری انگلیسی به فارسی، قصر سن پول و چند اثر دیگر.
نکته‌های دیگر: وی پس از فراگیری تحصیلات مقدماتی در یزد به تهران آمد و در مدرسهٔ صنعتی آلمانی مشغول آموختن شد. دو سال در آنجا بود و بعد سه ماه در کالج تحصیل کرد، ولی نتیجه‌ای نگرفت. آنگاه به خدمت سربازی رفت پس از آن به شغل آزاد پرداخت. زبان انگلیسی را در مدت ۵ سال و آلمانی را در مدرسه صنعتی آموخت و فرانسه را هم خود فراگرفت.

امانوئل، ویکتور. او ولیعهد سابق ایتالیا و از تجار مرتبط با ایران.
نکته‌های دیگر: او ولیعهد سابق ایتالیا و مدعی تاج و تخت این کشور بود و در امضاء قرار دادی در ایران (در رابطه با توسعهٔ بندر عباس که پروژه مهمی بود و به همین سبب نام آن را طرح «شه بندر» گذاشته بودند)، نقش داشت و توانست آن را به نفع کمپانیهای ایتالیایی تمام کند. محمد رضا پهلوی بعد از طلاق دادن ثریا اسفندیاری می‌خواست با خواهر امانوئل به نام «ماریا» ازدواج کند که خانواده سلطنتی ایتالیا به دلیل مسیحی بودن خودشان با آن مخالفت کردند. ولی محمد رضا همچنان علاقمند به آن خانواده بود و پس از سقوط سلطنت در ایتالیا، در ایران به امانوئل، کار و امکانات زندگی داد.

امانی، میرزاکریم خان ← یغمایی، میرزاکریم خان

امانی، نعیم. در سال ۱۳۴۴ ش متولد شد و در ۴ ماه ۷ سال ۱۳۵۹ ش، به شهادت رسید و در اهواز به خاک سپرده شد. از کارگران شهید.
مهارتها: کارگر پولاد سازی.

امانی، صادق. در ۲۶ ماه خرداد سال ۱۳۴۴ ش درگذشت و در تهران به خاک سپرده شد. از

پیشگامان مبارزه مسلحانه اسلامی در ایران.
محل تحصیل: مکتبخانه‌های قدیمی.
تحصیلات: تحصیلات قدیم و حوزه‌ای در حد متعارف.
مشاغل و مناصب: کاسب بازار تهران.
نوآوری: تأسیس گروه سیاسی و چریکی هیئتهای مؤتلفه اسلامی.
نکته‌های دیگر: وی یکی از متدیّنین و چهره‌های موجه بازار تهران بود که پس از کشتار ۱۵ خرداد ۱۳۴۲ و تبعید امام خمینی از ایران باین نتیجه رسید که مبارزه سیاسی با رژیم شاه بی فایده است. باید فکری برای براندازی آن کرد و تنها راه آن نیز اقدام مسلحانه علیه رژیم و عناصر اصلی آنست. ولذا با همفکری کسانی مانند مهدی عراقی، حبیب الله عسکر اولادی، عباس مدرسی فر، ابوالفضل حیدری، محمد تقی کلافچی، مهدی شفیق، نعمتی، احمد شهاب، صادق اسلامی و اسدالله لاجوردی، دست به ترکیب و تلفیق و ائتلاف شش هیأت مذهبی مهمّ و دارای گرایش سیاسی از میان هیئتهای عزاداری سنّتی تهران، زدند که نتیجه آن پدید آمدن سازمان یا گروه «هیئتهای مؤتلفه اسلامی» با مشی مسلحانه بود. اعضای آن هیئتها اکثراً از مقلّدین امام خمینی بودند. دو هیأت از بقایای طرفداران فدائیان اسلام، دو هیأت از طرفداران آیة الله سید ابوالقاسم کاشانی و دو هیأت نیز از علاقه مندان سابق جبهه ملی و دکتر مصدق بودند که در شرایط جدید وجه مشترک همه آن‌ها پذیرش اسلام به عنوان یک ایدلوژی سیاسی و رهبری و مرجعیت آیة الله خمینی بود. در میان سران و اعضای گردانندهٔ این هیئتها حاج صادق امانی به لحاظ سیاسی و معلومات مذهبی، فراتر از بقیه بود و به گفته شهید مهدی عراقی (یکی دیگر از اعضای تشکیلات یاد شده) «او شش هزار حدیث از حفظ بود» و برای جوانان در روزهای جمعه جلسات معارف اسلام و تفسیر قرآن داشت. امانی و دیگر اعضای این ائتلاف و گروندگان شان در سال ۱۳۴۴ به اتهام قتل نخست وزیر وقت حسنعلی منصور محاکمه شدند، امانی به همراه محمد بخارایی، رضا صفّار هرندی و مرتضی نیک نژاد محکوم به اعدام شدند که در ۲۶ خرداد سال ۱۳۴۴ اجرا شد و بقیه اعضا نیز به زندانهای بلند مدّت محکومیت یافتند که برخی شان تا آستانه پیروزی انقلاب اسلامی در زندان باقی و در بین زندانیان سیاسی به عنوان «قَتَلهٔ منصور» معروف بودند. صادق امانی در دادگاه دلاورانه از خود و راهی که در پیش گرفته بود دفاع کرده و با اشاره به حوادث خونین ۱۵ خرداد ۴۲ و روش سرکوبگرانه رژیم نسبت به نیروهای مذهبی و سیاسی گفت: «ما با بررسی اوضاع به این نتیجه رسیدیم که پاسخ به این مسأله از لوله تفنگ می‌تواند خارج شود!».

صادق امانی

امانی، حاج هاشم. از بازاریان و مبارزان دوره محمد رضا پهلوی.
نکته‌های دیگر: وی از بازاریان متدیّن تهران و برادر

شهید حاج صادق امانی از بنیانگذاران گروه هیئتهای مؤتلفه اسلامی است که باتهام شرکت در مبارزات مسلحانه و قتل حسنعلی منصور (نخست وزیر شاه) دستگیر و در سال ۱۳۴۴ ش به چندین سال زندان محکوم شد.

امانی لری ، محمد رضا. در سال ۱۳۳۱ ش متولد شد. از مهندسان برق.
محل تحصیل: دانشگاه امیرکبیر.
تحصیلات: لیسانس مهندسی برق. قدرت، از دانشگاه امیرکبیر، در سال (۵۹) ش.
مهارتها: استخراج سنگ معدن غیر آهنی، تعمیرات و سرویس، تعمیرات وسایل برقی.
مشاغل و مناصب: کار در شرکت زغال سنگ کرمان، صنایع تولید فلزات اساسی، طراحی و نصب نیروگاه گازی مس سرچشمه، سرپرست واحد تعمیرات برق در مجتمع مس سرچشمه.

امانی همدانی ، سعید. فرزند احمد، در سال ۱۲۹۴ ش در تهران، متولد شد. از نمایندگان مجلس شورای اسلامی.

سعید امانی همدانی

تحصیلات: ششم ابتدایی.
مشاغل و مناصب: وی از اعضای فدائیان اسلام، همچنین از بازاریان انقلابی دوران شاه و عضو هیأتهای مؤتلفه اسلامی است و پیش از انقلاب به کسب و بازرگانی اشتغال داشت و پس از انقلاب در کمیتهٔ امور صنعتی مشغول شد. همچنین، نمایندهٔ دورهٔ اول و دوم از تهران و عضو کمیسیون امور بازرگانی و توزیع بود. بعد از انقلاب عضو مؤسس کمیته امور صنفی بازار و عضو شورای مرکزی حزب جمهوری اسلامی ایران بود همچنین کاندیدای دوره سوم مجلس بود ولی شکست خورد.

امتیاز ، غلامعلی ← میثاقی، غلامعلی

امجد ، حمید. در سال ۱۳۴۷ در تهران متولد شد. از هنرمندان و بازیگران و سناریستها.
محل تحصیل: مدرسه صدا و سیما.
مشاغل و مناصب: بازیگر سینما و تئاتر، کارگردان، نویسنده.
آثار: تراژدی آقای قانع، (نمایشنامه) در سال ۱۳۶۷، قضیه تراخیس در سال ۱۳۶۸، مجس در سال ۱۳۷۰، خیانت شده‌ها - داستان، کتاب روشن در سال ۱۳۷۱، کارگردانی نمایش قضیه تراخیس در سال ۱۳۶۸ ش.
نکته‌های دیگر: بازی در نمایشهای تجربی، از سال ۱۳۵۷، نوشتن نقد و مقاله‌های سینمایی، از سال ۱۳۶۴، ورود به دانشکدهٔ صدا و سیما، در سال ۱۳۶۶ از حوادث مهمّ زندگی اوست.

امجد ، محمد علی ← سلطانی، محمد علی

امجد الدین ، شیخ محمد علی ← مجدالعلما، شیخ محمد علی

امجد السلطان ، ...؟. فرزند حاج مجدالدوله. از نمایندگان مجلس شورای ملی.

تحصیلات: دارای تحصیلات متعارف.
مشاغل و مناصب: مالک، نمایندهٔ دورهٔ اول از تهران.

امجد الملک ، میرزا محمدخان. فرزند میرزا محسن خان، در سال ۱۲۹۳ ق در تهران متولد شد. از رجال وزارت خارجه، در دورهٔ قاجاریه.
مشاغل و مناصب: کارمند وزارت خارجه، در سال ۱۳۲۲، منشیگری دوم ادارهٔ محاسبات، در سال ۱۳۲۷ منشی اولی اداره محاسبات، در سال ۱۳۲۹، معاون دوم محاسبات، در سال ۱۳۳۲.

امجدی ، اسدالله. فرزند علی اکبر امجدی، در سال ۱۳۰۱ ش در کل سفید کلیایی متولد شد. از مترجمان و شعرا.
تحصیلات: تحصیلات عمومی، آشنایی با زبان فرانسه.
مهارتها: ترجمه، شعر.
آثار: ترجمهٔ احوال ادیسون و چند اثر دیگر.
نکته‌های دیگر: از دوران دبیرستان سرودن شعر را آغاز کرده و هم اکنون نیز شعر می‌گوید.

امجدی ، سید جعفرخان. در سال ۱۳۲۶ ش متولد شد. از معلمان گروه پیشاهنگی.
مشاغل و مناصب: مربی گروههای پیشاهنگی.

امجدی ، علی اکبرخان ← امیر امجدی، علی اکبرخان

امجدی ، مصطفی. در سال ۱۹۱۰ م متولد شد. از نظامیان و افسران ارتش.
محل تحصیل: تهران.
تحصیلات: گذراندن دوره دانشکدهٔ افسری دانشگاه تهران.
مهارتها: نظامی.
مشاغل و مناصب: فرماندهٔ دسته توپخانه در لشکر تبریز، دانشکده افسران، رییس دادگاه بازپرسی، فرمانداری نظامی آبادان، در سال ۱۹۴۷ م، فرمانده دسته توپخانه در لشکر خوزستان، مدیر ورزشی در ارتش گارد، در سال ۱۹۴۹ م، فرماندهٔ تیپ ۲ ارتش، فرماندهٔ تیپ قزوین، فرمانده مرکزی توپخانه اصفهان، فرمانده مهمات ارتش، فرمانده اداره چهارم، ستاد بزرگ ارتش داران، معاون نخست وزیر، مسؤول سازمان آموزشی فیزیکی ایران، در سال ۱۹۷۱ م، ریاست تربیت بدنی و تفریحات سالم، در سال ۱۳۵۰ ش، معاون رییس تربیت بدنی در کابینه هویدا، در سال ۱۳۵۰ تا ۱۳۵۴ ش.
نشانها و جوایز: کسب درجه ژنرالی، مدال «دانش» درجهٔ ۳ و ۲.

مصطفی امجدی

امداد حسین ، ← شیرازی، امداد حسین

امدادی ، سیف الله. مشهور به خاکی سنندجی، فرزند اسدالله، در سال ۱۲۹۸ ش در سنندج متولد شد. از شعرا.

تحصیلات: در حد دوم ابتدایی.
مهارتها: شاعری، حلبی سازی.
مشاغل و مناصب: حلبی ساز، شاعر.
نکته‌های دیگر: شغل وی، حلبی سازی است با این حال، توانسته شاعر خوبی هم باشد، در حالی که سوادش در حد دوم ابتدایی است. نمونهٔ اشعارش در کتاب گلزار شاعران کردستان آمده است.

امرائی ، اسفندیار ← غضنفری، اسفندیار

امر اللهی ، رضا. فرزند حسین، در سال ۱۳۲۵ ش در یزد متولد شد. از کارشناسان ارشد و انرژی هسته‌ای در جمهوری اسلامی.
محل تحصیل: آمریکا.
تحصیلات: فوق لیسانس مهندسی برق هسته‌ای، دکترای فیزیک پلاسما، دکترای افتخاری.
مهارتها: آشنایی با زبانهای انگلیسی (در حد عالی) و فرانسه (در حد تخصص)، متخصص فیزیک اتمی.
مشاغل و مناصب: فعالیت قبل از انقلاب: عضو بخش ایمنی هسته‌ای سازمان انرژی اتمی ایران. مشاغل بعد از انقلاب: مشاور رییس سازمان انرژی اتمی ایران، معاون امور نیروگاههای اتمی، معاون نخست وزیر و رییس سازمان انرژی اتمی ایران، معاون رییس سازمان انرژی اتمی ایران.
نشانها و جوایز: دکترای افتخاری، از آکادمی علوم مکزیک.
آثار: طرح و برنامه‌کار آموزی در زمینه هسته‌ای در ایران، مشکلات اقتصادی طرحهای نیروگاههای هسته‌ای در کشورهای در حال رشد، توسعه، تحول و چشم انداز نیروگاههای هسته‌ای در جهان، مقایسه‌انرژی هسته‌ای در جهان با سایر انواع انرژی و خطرات هر کدام، اصول و روشهای پرتو فرآیند مواد غذایی.

امروهی ، سید ظفر حسین ملقب به نقوی فرزند دلشاد در ماه دسامبر سال ۱۸۹۰ م در امروهه مرد آباد پاکستان متولد شد. از ناشران، معلمان، نویسندگان، مترجمان، خطبای شیعه در پاکستان.
محل تحصیل: هند، مدرسه ناظمیه لکهنو.
استادان: سید نجم الحسن، سید سبط حسن، سید جواد حسین، سید اولاد حسن امروهوی.
مشاغل و مناصب: تدریس (معلم).
نوآوری: ماهنامه «نور» را انتشار داده است.
آثار: مؤسس «جامع امامیه» و «حسینیه گلستان زهرا» در لاهور، و ارائه کتابهای «تحف الاخبار» (ترجمه)، «مناقب ابن شهر اشوب» (ترجمه)، «اصول کافی» (ترجمه) «فروع کافی» (دو جلد - ترجمه)، «ترجمه و تفسیر قرآن» (۵ جلد).

امروهی ، سید محمد. فرزند سید احمد حسین، در ۱۷ ماه ربیع الاول سال ۱۳۰۹ ق، ۱۸۹۱ م، در امروهه پاکستان متولد شد و در ۱۴ ماه صفر سال ۱۳۹۶ ق درگذشت و در کراچی به خاک سپرده شد. از مدرسین، خطبا و نویسندگان شیعه.
محل تحصیل: سید المدارس امروهه، مدرسة الواعظین لکهنو، در سال ۱۳۶۶ ق، نجف اشرف.
استادان: سید احمد حسین امروهی (پدرش)، سید محمدکاظم شیرازی، شیخ حسین مازندرانی، میرزا محمد تقی شیرازی.
تحصیلات: فاضل نجف، مدرک تحصیلی صدرالافاضل از مدرسة الواعظین.
مشاغل و مناصب: تدریس، از سال ۱۳۸۰ ق، به مدت هفت سال در مدرسهٔ سید المدارس امروهه. و بعد به عنوان صدر مدرسهٔ مدرسة المدارس امروهه منصوب شد.
آثار: وسائل الشریعه، فقه الفریقین، فرق الفریقین، خصایص اسلام، مطاعن خلفای ثلاثه، اصول خمسه، عشرهٔ کامله، وظایف الشیعه، ملاقات امام زمان (عج).

امروهی لکهنوئی، سید نجم الحسن. فرزند سید علی اکبر حسین، در سال ۱۲۷۹ ق در امروهه متولد شد. از مراجع تقلید شیعه در هندوستان.
محل تحصیل: لکهنو.
استادان: مفتی سید محمد عباس، سید ابوالحسن ابن سید علیشاه، سید ابوالحسن ابن سید بنده حسین.
تحصیلات: اجازهٔ روایت از حاج میرزا حسین بن میرزا خلیل تهرانی، سید محمد کاظم یزدی، طباطبایی سید اسماعیل صدر و شیخ هبة الله مازندرانی.
مهارتها: مهارت در هیأت، شعر، زبان عربی و علوم اسلامی.
مشاغل و مناصب: مرجع تقلید.
آثار: تأسیس مدرسةالواعظین، در لکهنو و نگارش کتابهای سرادق العفة، المحاسن، النبوة و الخلافة، التوحید.
نکته‌های دیگر: شیخ عباسعلی اسلامی در ایران در قضیه پایه گذاری «جامعه تعلیمات اسلامی و مدارس و مؤسسات وابسته به آن»، تحت تأثیر مستقیم مدرسة الواعظین هند بوده است.

ام سلمه، گلبن خانم ← گلبن، خانم

امشه‌ای، ابوالقاسم. فرزند احمد علی، در ماه بهمن سال ۱۳۰۳ ش در رشت متولد شد. از اساتید دانشگاه.
محل تحصیل: تهران، پاریس.
تحصیلات: دکترای زبان فرانسه از تهران، در سال ۱۹۴۷ م، دکترای زبان و ادبیات فرانسه از پاریس، در سال ۱۹۵۴ م.
مهارتها: زبان فرانسه.
مشاغل و مناصب: هفت سال خدمت در ادارهٔ گمرکات، نایب رییس ادارهٔ کل انتشارات دانشگاه تهران، رییس بخش ارتباطات دانشگاهی دانشگاه تهران استاد تمام وقت دانشگاه تهران، نمایندهٔ دانشگاه تهران برای نسخه برداری و تهیه فیلم از نسخه‌های خطی کتابخانهٔ پاریس، معاونت کنگره خواجه نصیر طوسی، استاد زبان فرانسه در تربیت معلم.
آثار: کتابی به زبان فرانسه نوشته و تعدادی کتاب عرفانی فارسی را به فرانسه ترجمه کرده است.

امل، ماریز، خانم. از هنر پیشگان سینما.
مشاغل و مناصب: هنر پیشه سینما.
آثار: بازی در فیلمهای «کازانوای ۷۰» و «شیطان».
نکته‌های دیگر: وی به توسط یکی از نزدیکان شاه، به محمد رضا معرفی شد و مورد علاقهٔ او قرار گرفت به طوری که به همراه محمد رضا، سفرهای متعددی به سوئیس و آمریکا و نقاط دیگر داشت، بدون آنکه رسماً با هم ازدواج کرده باشند.

املایی خوزانی، محمد حسین. در بهار سال ۱۳۲۶ ش در خمینی شهر (سده) اصفهان متولد شد و بعد از انقلاب در اثر تصادف کشته شد.
محل تحصیل: قم، اصفهان، نجف.
استادان: پدرش، اساتید مدارس، امام خمینی.
تحصیلات: دارای مدرک لیسانس حقوق از دانشگاه بیروت. اشتغال به علوم حوزوی در نجف.
مهارتها: وی به چند زبان تسلط داشت و پیش از انقلاب، در رادیو و تلویزیون عراق، بارها علیه شاه و دولت وقت ایران سخنرانی کرد.
آثار: تفسیری بر قرآن داشت که به اتمام نرسید.
نکته‌های دیگر: وی از سه سالگی خواندن و نوشتن را آغاز کرد و در سن پنج سالگی به مدرسهٔ علمیه اصفهان رفت. در ۹ سالگی، شرایع و شرح لمعه را درس گرفت. در تمامی این دوران پدرش به همراه او بود. در قم در مجلس ختمی به طرفداری از امام خمینی شعار داد و لذا دستگیر شد و شکنجه گردید. وقتی امام به نجف تبعید شد، او نیز پس از آزادی به همراه امام به نجف مسافرت کرد. وقتی امام به پاریس مهاجرت کرد، املایی نیز همچنان در

خدمت وی بود، تا وقتی که امام به تهران بازگشت. از آن پس وی در کمیتهٔ امام مسؤولیت رسیدگی و امداد به خانواده‌های شهدا و دیگر امور را بر عهده گرفت. وی در طول اقامت امام در نجف، از رابطان مهم ایشان با کشورهای اسلامی و اروپایی و از مبلّغان دستورات امام در سطح جهانی بود. نامبرده از اطرافیان نزدیک و مورد نظر امام و دارای فضایل بسیاری است. او روحانی روشنفکرو آشنا به مکاتب روز بود و در خدمت به مردم بسیار می‌کوشید. امام در مرگ وی فرمود: «درگذشت او موجب تأثر و تأسف همه است، او یکی از امیدهای آینده من و اسلام و مملکت ایران، از لحاظ سیاسی و مذهبی و غیره، بود». امـلایی در حین انجام مأموریت، در یک تصادف کشته شد.

اَمُویی ، عبدالکریم. در سال ۱۹۱۸ م متولد شد. از تجّار و معدن داران.
محل تحصیل: ایران.
تحصیلات: تحصیلات دبیرستانی.
مهارتها: آشنایی به زبان انگلیسی.
مشاغل و مناصب: کاسب، عضو اتاق صنایع و معادن، یکی از نمایندگان معدن داران.
نکته‌های دیگر: وی فعالیتهای خویش را در زمینهٔ استخراج معادن از سال ۱۹۴۸ م آغاز نموده و از آن زمان به تأسیس تعدادی شرکت با مدیریت خویش پرداخت. امویی به خاطر علاقه به تئآتر در تئآتر سعدی نیز سرمایه گذاری کرد. مسافرتهایی نیز به اروپای غربی داشته است.

امید ، آرمان. از فیلم سازان و نویسندگان داستان.
محل تحصیل: دانشجوی دانشکده دراماتیک.
مشاغل و مناصب: فیلم ساز، داستان نویس.
آثار: سازنده فیلم‌های: مهرداد، مرغ آبی، آرمان شب دار، شب بیدار، باد زخمی.
نکته‌های دیگر: شرکت در اولین فستیوال فیلم سازان آسیا، جشنواره پنجم و ششم سینمای آزاد.

امید ، ...؟. از داروسازان و مقرّبین دربار.
تحصیلات: دکترای داروسازی.
مشاغل و مناصب: دکتر داروساز، بازرس وزارت بهداری.
نکته‌های دیگر: او فردی بود که هر کجا می‌رفت، از هر ده نفر، دو سه نفر به او اظهار ارادت می‌کردند. وی از دوستان ارتشبند جم بود و زن و فرزند نداشت و با یک مستخدم زندگی می‌کرد. از همه جا و همه چیز اطلاعاتی داشت. ارتشبد حسین فردوست، در کتاب خاطراتش «ظهور و سقوط سلطنت پهلوی»، در صفحه ۶۱۰ می‌گوید: «بعد از ۲۲ بهمن ۱۳۵۷، در منزل دکتر امید مخفی بودم.»

امید ، جمال. در سال ۱۳۲۵ ش متولد شد. از روزنامه نگاران و نویسندگان.
تحصیلات: دیپلم متوسطه.
مهارتها: زبان انگلیسی، روزنامه نگاری.
مشاغل و مناصب: سر دبیر مجلهٔ ستارهٔ سینما، نویسنده و کارشناس مجلات: تهران مصور، خوشه، فیلم و هنر، زن روز، فردوسی.
آثار: تاریخ سینما در ایران.
نکته‌های دیگر: رییس انجمن نویسندگان مجلهٔ فیلم و هنر.

امید ، حسین. در سال ۱۲۶۹ ش در تهران متولد شد در سال ۱۳۵۱ ش درگذشت. از قضات و شعرا.
محل تحصیل: تهران.
مشاغل و مناصب: تدریس در مدرسهٔ زرتشتیان تهران، ریاست و نظامت مدرسه اسعدیه زنجان، نظامت مدرسهٔ ادب به مدت پنج سال، ریاست اوقاف اصفهان، ریاست معارف و اوقاف خوزستان، بازرس مخصوص وزارتی در دادگستری، باز پرس تهران، باز پرس دیوان کیفر

کارکنان دولت، معاونت دادسرای دیوان کیفر، ریاست شعبهٔ ۹ دادگاه استان، دادیار دیوان عالی کشور، کارشناس امور قضایی املاک موقوفه پهلوی.
نشانها و جوایز: امتیاز رتبه ۳، نشان درجهٔ ۳ علمی، نشان درجهٔ ۲ علمی.
آثار: تاریخ ایران، ۳ جلد جغرافی برای دوره ابتدایی، ۳ جلد تایخ عمومی جهت کلاسهای متوسطه.
نکته‌های دیگر: از پیشقدمان تألیف کتب درسی مدارس بوده است.

امید، علی اکبر ← رجایی، علی اکبر.

امید، م ← اخوان ثالث، مهدی.

امید سالار، محمد رضا. فرزند احمد، در سال ۱۲۸۳ ش متولد شد. از نمایندگان مجلس شورای ملی.
محل تحصیل: دبیرستان انیت لویز، دانشگاههای بیروت وایلی نویز.
تحصیلات: دیپلم متوسطه، لیسانس کشاورزی
مهارتها: انگلیسی، فرانسه و عربی.
مشاغل و مناصب: کشاورزی در آباده فارس، شرکت در فعالیتهای فرهنگی و خیر خواهانه، رییس انجمن شیرو خورشید سرخ آباده، نمایندهٔ آباده در دورهٔ ۱۸، ۱۹ و ۲۰.
نشانها و جوایز: نشان همایون، نشان تاج و سپاس درجه یک.

امید نجف آبادی، فتح الله. فرزند محمود در سال ۱۳۲۲ ش در نجف آباد متولد شد و در سال ۱۳۶۷ ش در تهران درگذشت و در قبرستان بهشت زهرا به خاک سپرده شد. از روحانیون، نمایندگان مجلس شورای اسلامی و قضات بعد از انقلاب.
تحصیلات: درس خارج حوزه، لیسانس حقوق.
مهارتها: تسلط به زبانهای عربی و انگلیسی.
مشاغل و مناصب: قاضی دادگاه انقلاب اسلامی در اصفهان، نماینده اولین دورهٔ مجلس شورای اسلامی از حوزهٔ اصفهان، و عضو کمیسیون سؤالات و امور سازمانهای وابسته به نخست وزیری بود.
آثار: حاشیه بر برخی مجلدات اسفار، مقاله‌ای در کتاب خلافت و ولایت، باز نویسی سخنرانی استاد شهید مرتضی مطهری در حسینه ارشاد تحت عنوان جاذبه و دافعه علی (ع) که چاپ شده است.
نکته‌های دیگر: وی توسط دادگاه ویژه روحانیت در ارتباط با قضایای سید مهدی هاشمی محاکمه و اعدام شد.

فتح الله امید نجف آبادی

امیدوار، عیسی. در سال ۱۳۰۸ ش در تهران متولد شد. از جهانگردان.
مشاغل و مناصب: وی با مصاحبه‌هایی که با کانالهای مختلف رادیو و تلویزیونی مراکز فرهنگی دنیا دربارهٔ سفرهایش می‌نمود، مخارج سفر خود را تهیه می‌کرد.
نوآوری: در اطراف پایتخت سابق استرالیا (سیدنی) با قومی برخورد نمود که اصلی ترین و دست

نخورده ترین نسلهای جهان بودند و تا آن موقع با سنتهای ۲۵۰۰ سال پیش خود می‌زیستند.
آثار: حاصل سفرهای ده سالهٔ وی چندین حلقه فیلم، تعداد زیادی عکس و یادگارهایی از قبایل گوناگون و جز آن بود. مقاله‌های مختلفی نیز در مجله‌های ایران به چاپ رسانده است. او همچنین خاطرات سفر خود به دور دنیا را نگاشته است به نام سفرنامه برادران امیدوار به چاپ رسیده است.
نکته‌های دیگر: در نوجوانی به علت علاقه زیاد به کوهنوردی در باشگاه «نیرو و راستی» عضو شد در خلال مسافرتهای کوهنوردی به نقاط مختلف ایران با غارهایی مواجه شد و با آثار و ادواتی از انسانهای پیشین برخورد نمود که کنجکاوی او را برای مطالعات طبیعت شناسانه و تاریخی و جغرافیایی برانگیخت. این اکتشافات انگیزهٔ سفرهای او به دور دنیا شد. وی از سال ۱۳۳۳ ش، پس از سه سال مطالعه و تحقیق سفرهای خود را همراه با برادرش آغاز کرد و تا ده سال در سفر بود.

امیدی ، زین العابدین. مشهور به وافد و عاصم، فرزند محمد، در سال ۱۳۱۲ ش در زنجان متولد شد. از شعرا.
محل تحصیل: زنجان.
استادان: پدر.
نکته‌های دیگر: وی چند سالی در مدارس قدیم و جدید به تحصیل مشغول بود. بعداً به کسب و عطاری مشغول گردید، ولی از شعر و شاعری نبرید.

امیدی ، محمد جواد. در سال ۱۳۴۰ ش متولد شد. از مهندسان برق.
محل تحصیل: دانشگاه صنعتی اصفهان.
تحصیلات: فوق لیسانس مهندسی برق مخابرات، از دانشگاه صنعتی اصفهان در سال ۱۳۶۷ ش.
مشاغل و مناصب: استاد دانشگاه صنعتی اصفهان، کارشناس پروسس و فرمولاسیون.
آثار: تحقیقاتی در زمینه تراسپیوترها و در زمینهٔ پردازش موازی میکروپروسسورهای ۸ و ۱۶ بیتی.

امیدی ، محمد. متخلص به عاصم، فرزند حاج لطفعلی، در سال ۱۳۱۱ ق در زنجان متولد شد. از شعرا، فضلا و اطبای قدیم.
مشاغل و مناصب: داروفروش و شاعر.
آثار: وی بالغ بر ۱۰۰۰۰ بیت شعر، در ادبیات و حکمت و مراثی سروده است.
نکته‌های دیگر: از ۱۵ سالگی به تحصیل علوم عربی و حکمت و بیان و کلام و عرفان همت نمود و در اندک زمانی گوی سبقت را از دیگران ربود و مورد توجه خاص و عام شد.

امیدی اشرفی ، عباسعلی. از استادان دانشگاه.
تحصیلات: دکترای پزشکی عمومی و طی دوره رزیدنتی پاتولوژی در دانشگاه شیراز در سال ۱۳۵۷، متخصص در رشته‌های آناتومیکال و کلینیکال پاتولوژی.
مهارتها: سیستولوژی ادرار، اسپرماتوژنز و ناباروری، بررسی کلینیکی تست کازونی در تشخیص کیست هیداتیک، ضایعات پوستی تریکوتسن‌ها پیشگیری و درمان آن، پیشگیری از عوارض پوستی عصاره قارچ فوزاریوم، بررسی شیوع پروپانولول در موش، شیوع عفونت سیتومگالوویروس در اهدا کنندگان خون مرد و زن و بررسی سیتولوژی اسمیر سرویکس و ادرار، شیوع عفونت سیتومگالو ویروس در مادران ایرانی و عفونت کونزنیتال نوزادی و سیلهای ناشی از آن، راهنمایی، مشاوره و نظارت بر ۱۱ پایان نامه و دکترا.
نوآوری: ۳ مورد در زمینه‌های کمک حیاتی به درمان گیلن باره به روش پلاسمافرزیس در مشهد، کمک حیاتی به درمان درماتومیوزیت به روش پلاسمافرزیس، درمان موفقیت آمیز ناسازگاری RH

در سه مادر حامله حساس به آنتی ژن RH به روش پلاسمافرزیس.
آثار: ۱کتاب به زبان فارسی و ۱کتاب به زبان خارجی، در زمینه پزشکی، تکنیک‌های هیستوپاتولوژی، research on 400 spermogram in jahad central laboratory.
۷ مقاله به زبان فارسی، در زمینه پزشکی، هماتولوژی، اسفروسیتوزا ارثی، نازایی، هیپرزوسپرمی، آسیب شناسی تشریحی، ناباروری، بررسی سیتومگالوویروس در مادران و نوزادان.

امیر ، امیراحمد (میراحمد) ← ضیائی، امیراحمد (میراحمد)

امیر ، امیرهوشنگ ← خسروانی، امیرهوشنگ

امیر ، حمید ← نظری، حمید

امیر ، سیدجلال ← کاظمی تبار، سید جلال

امیر ، سیدکریم ← امیری فیروزکوهی، سیدکریم

امیر ، محسن. در سال ۱۳۱۳ ش متولد شد و در سال ۱۳۶۱ ش درگذشت. از مهندسان.
محل تحصیل: تهران، آمریکا.
مشاغل و مناصب: دارای مسؤولیت در شرکتهای ساختمانی جاسک و میناب.

امیر ،مسعود ← برزین، مسعود

امیر ، هوشنگ. فرزند حسین، در سال ۱۳۰۳ ش در اصفهان متولد شد. از مشاورین حقوقی.
محل تحصیل: تهران، پاریس، لندن.
تحصیلات: فارغ التحصیل حقوق دانشگاه تهران، مطالعات وکارهای تحقیقاتی در لندن و پاریس.
مهارتها: زبان انگلیسی و فرانسه، علم حقوق.
مشاغل و مناصب: مسؤول جمع آوری اموال پهلوی، بازرس نخست وزیر، مشاور حقوقی وزیر دارایی، مشاور حقوقی هیأت مدیره شرکت تصفیه نفت، مشاور حقوقی شرکت بهره برداری نفت ایران، عضو کمیته آموزگاران قواعد و قوانین دربار ایران.

امیر آبادی ، ایرج. در سال ۱۳۱۷ متولد شد. از روزنامه نگاران.
تحصیلات: دیپلم.
مهارتها: روزنامه نگاری.
مشاغل و مناصب: آغاز خدمت مطبوعاتی در سال ۱۳۳۵، سرپرست روزنامه و مجلهٔ «بورس»، در استانهای خوزستان و بنادر خلیج فارس، همکاری با نشریات خوشه، سپید و سیاه، دیپلمات، پیغام امروز و آشفته.

امیرابراهیمی ، امیر. مشهور به بزرگ امیرابراهیمی، فرزند خسرو (ملاک)، در سال ۱۲۷۹ ش متولد شد. از نمایندگان مجلس شورای ملی.
تحصیلات: دارای تحصیلات حدود متعارف.
مشاغل و مناصب: کارمند دولت، ملاک، نمایندهٔ دورهٔ ۱۸ و ۱۹ از تبریز.

امیر ابراهیَمی ، ثمیلا. از هنرمندان حکاک و مجسمه ساز.
مهارتها: حکاکی و چاپ دستی.
نکته‌های دیگر: او از خلاقیتهای ذهنی خود بهره می‌گیرد و از تکه چوبهای ساحل و جنگل آثاری را خلق می‌کند که دارای جنبه هنری و شایسته تحسین است.

امیر ابراهیمی ، شهیر، خانم. مشهور به کتایون، در سال ۱۳۱۸ ش، متولد شد. از بازیگران سینما.
محل تحصیل: دبیرستان خواجه نوری.

تحصیلات: پنجم فنی دبیرستان.
نکته‌های دیگر: از سال ۱۳۴۳ واردکارهای سینمایی شد. در ابتدا، کارهای تبلیغاتی داشته و سپس وارد بازیگری در فیلمهای سینمایی شده است. وی در فیلمهای: عذاب مرگ، یکپارچه آقا، قهرمان سوم، افق روشن، ایفای نقش کرده است.

امیر ابراهیمی، عاطفه، خانم. فرزند امیر معتقد، در سال ۱۹۲۸ م متولد شد. از نمایندگان مجلس شورای ملی.
محل تحصیل: انگلستان، تهران.
تحصیلات: دکترای، لیسانسیه پرستاری و مامایی از انگلستان، فارغ التحصیل مدیریت بیمارستان از دانشگاه تهران.
مهارتها: تسلط به زبان انگلیسی.
مشاغل و مناصب: نمایندهٔ دورهٔ ۲۳ از بافت، مدیر عامل شورای ماماهای ایران. مؤسس و رییس انجمن پرستاران و کانون ماماهای ایران، دبیر دوم کمیسیون بین المللی شورای عالی جمعیتهای زنان ایران، عضو انجمن ملی مبارزه با سرطان، رییس انجمن قابله‌های ایران، عضو مؤسس سازمان زنان.

امیر ابراهیمی، عبدالرضا. در سال ۱۹۳۵ م متولد شد. از کارمندان بلند پایه دولت و روزنامه نگاران.
محل تحصیل: انگلستان.
تحصیلات: دکترای اقتصاد.
مهارتها: آشنایی به زبان انگلیسی، متخصص در رشتهٔ جغرافی و عمران منطقه‌ای.
مشاغل و مناصب: کارمند سازمان برنامه و بودجه، رییس دفتر برنامه و بودجه استان مرکزی، فرماندار سمنان، در سال ۱۳۵۲ ش، همکاری با مجله تلاش.
نکته‌های دیگر: مسافرت به کشورهای اروپا غربی.

امیر ابراهیمی، فتحعلی. در سال ۱۹۱۷ م در تهران متولد شد. از کارمندان عالی رتبه دولت.
محل تحصیل: دانشگاه تهران و آمریکا.
تحصیلات: لیسانس حقوق و علوم سیاسی از دانشگاه تهران و گذراندن یک دوره مدیریت در آمریکا.
مهارتها: تسلط به زبانهای انگلیسی و فرانسه.
مشاغل و مناصب: معاون مدیر کل حقوقی در وزارت صنایع، مشاور حقوقی و سپس رییس دایره حقوقی امور صنعتی در بانک صنعتی و معدنی ایران، رییس هیأت مشاور حقوقی سازمان برنامه به مدت ۱۳ سال، مشاور حقوقی شورای عالی برنامه ریزی سازمان برنامه، رییس بنگاه دایمی تصفیه بانک صنعتی و دیگر سازمانهای منحله دولتی، نمایندهٔ مدیر عامل سازمان برنامه در کمیتهٔ گزینش پیمانکاران در کمیته‌های عالی مناقصه و زارتخانه‌های گوناگون و دیگر شئون حکومتی، شهردار شیراز، از سال ۱۹۷۰ م.

امیر ابراهیمی، فریبرز. فرزند ابوالحسن (امیر معتضد)، در سال ۱۹۲۹ م در تهران متولد شد. از رجال هنری و سیاسی.
محل تحصیل: انگلستان و دانشگاه بوستون آمریکا.
تحصیلات: فارغ التحصیل روزنامه نگاری، دورهٔ تخصصی در روابط عمومی، ارتباطات راه دور، رادیو و تلویزیون.
مشاغل و مناصب: کارمند عالی رتبه دولت، صاحب پستهای مختلف در دایرهٔ مرکزی تبلیغ و انتشارات، وزارت اطلاعات و جهانگردی، مدیر کل اطلاعات در وزارت اطلاعات و جهانگردی، عضو هیأت ایرانی در کمیته اطلاعات آر. سی. دی، امضاء کننده قرار دادهای خرید فیلمهای تلویزیونی از خارج، نمایندهٔ ایران در کنفرانس فرهنگی رادیو - تلویزیون در بانکوک، سردبیر مجله، رییس رادیو تهران، مدیر کل اطلاعات و جهانگردی استان اصفهان.
نشانها و جوایز: مدال همایون درجه چهار.

آثار: ترجمهٔ چند کتاب و نشر مقالاتی در مطبوعات محلی.
نکته‌های دیگر: او در ۱۹۵۴ م ازدواج کرد و به آمریکا و اروپای غربی و خاور دور سفر کرده است.

امیر ابراهیمی ، فریدون. فرزند لطفعلی، در سال ۱۳۰۶ ش در تبریز متولد شد. از مهندسین.
محل تحصیل: تبریز، تهران.
تحصیلات: مهندسی شیمی از دانشکدهٔ فنی دانشگاه تهران، در سال ۱۹۵۰ م، آموزش در مهندسی نفت.
مهارتها: زبان انگلیسی.
مشاغل و مناصب: رییس حوزه نفتی خسرو آباد، در سال ۱۹۵۱ م، مهندسی پروژه بهره برداری پالایشگاه آبادان، در سال ۱۹۴۵ م، رییس آزمایشگاه استاندارد پالایشگاه آبادان، رییس خطوط لوله آب و گاز. مسؤول پرونده آبیاری دشت مغان، در سال ۱۹۵۸ م، رییس بخش سد سازی و آبیاری سازمان برنامه، در سال ۱۹۶۰ م، مجری پروژه آبیاری تا سال ۱۹۶۶ م، مدیر اجرایی منطقه انرژی جنوب شرقی، شامل کرمان، بلوچستان و سیستان و استان ساحلی، تا سال ۱۹۷۲ م، فرماندار کل کهکیلویه و بویر احمد، در سال ۱۹۷۲ م، مدیر اجرایی سازمان توسعه منطقه‌ای فرمانداری کل.
نشانها و جوایز: مدالهای تاجگذاری و توسعه.
نکته‌های دیگر: او همیشه برای رواج صنایع وطنی، لباس خود را از پارچه‌های بافت ایران تهیه می‌کرد.

امیر ابراهیمی ، گیلان تاج، خانم. مشهور به افخمی، فرزند علی (امیر الامرا). از کارمندان عالی رتبه.
مشاغل و مناصب: نیابت ریاست شیرو خورشید سرخ.
نکته‌های دیگر: او از جبهه ملی به ایران نوین رفت و سرانجام از حزب رستاخیز سر در آورد.

امیر ابراهیمی ، لطفعلی. ملقب به اعتضاد دیوان، فرزند امیر الامراء دوم. از سیاستمداران و روزنامه نگاران.
نکته‌های دیگر: در انقلاب مشروطیت او از طرفداران استبداد بود و می‌خواست به نجف برود تا آخوند ملا محمدکاظم خراسانی را به خاطر دفاع او از مشروطه، ترور کند ولی بعداً از این کار منصرف شد و به مشروطه طلبان پیوست و امتیاز روزنامهٔ مردان را به دست آورد. او بعد از کودتا ۱۲۹۹ ش خود را به دستگاه رضاخان نزدیک کرد و از هواداران او به شمار می‌رفت.

امیر ابراهیمی ، منصوره، خانم. در سال ۱۹۱۳ م در تهران متولد شد. از زنان فعال در مسایل اجتماعی.
تحصیلات: دورهٔ دبیرستان.
مشاغل و مناصب: کارمند وزارت فرهنگ و هنر، مدیر یک کارخانه محلی پوشاک، نویسندهٔ روزنامه اطلاعات، عضو شورای عالی زنان ایرانی، تهیه کننده غرفه‌های عروسکی و صنایع دستی.
آثار: کتابهایی در مورد آشپزی.

امیر ابراهیمی ، میرزا محمد علی‌خان. ملقب به نصرت الممالک دوم، فرزند حسینعلی نصرت الممالک، در حدود سال ۱۲۵۸ ش متولد شد. از ملاکین و نمایندگان مجلس شورای ملی.
تحصیلات: متعارف.
مشاغل و مناصب: عمده مالک، نمایندهٔ دوره‌های ۷ تا ۱۴ از حوزهٔ رفسنجان.

امیر احتشام ، محمد اسماعیل‌خان. ملقب به وکیل الملک، فرزند فتحعلی خان، در سال ۱۲۶۵ ش متولد شد. از نمایندگان مجلس شورای ملی.
تحصیلات: دارای تحصیلات عالی دیپلم مدرسه سیاسی تهران.
مشاغل و مناصب: کارمند دولت، ملاک و نمایندهٔ دورهٔ پنجم از بم.

امیر احتشامی ، عبدالحسین. فرزند اسماعیل، در حدود سال ۱۲۸۲ ش متولد شد. از نمایندگان مجلس شورای ملی.
تحصیلات: تحصیلات حدود متوسطه.
مشاغل و مناصب: عمده ممالک، نمایندهٔ دورهٔ ۱۸ از کرمانشاه.

امیر احمدی ، احمد. مشهور به آقا خان، در سال ۱۲۷۲ ش در تهران متولد شد. از وزرا و نظامیان.
محل تحصیل: تهران.
تحصیلات: دیپلم نظامی.
مهارتها: زبان روسی، انگلیسی و ترکی.

سپهبد احمد امیر احمدی

مشاغل و مناصب: تأسیس تیپ مستقل سواره و فرماندهی آن، تأسیس لشکر غرب و فرماندهی آن، فرماندهی ژاندارمری کل کشور، فرماندهی قوای شمال غرب، فرماندهی قوای لرستان، سناتور مجلس سنا، وزیر کشور در کابینه فروغی، وزیر جنگ در کابینهٔ سوم و چهارم قوام السلطنه، علی سهیلی، وزیر کشور در کابینه ابراهیم حکیمی، وزیر جنگ در کابینه‌های هژیر و محمد ساعد.
نشانها و جوایز: نشان ذوالفقار و شمشیر جواهر نشان سپه.
نکته‌های دیگر: ایفای نقش در جلوگیری از تجزیه خوزستان، خلع سلاح لرستانیها، تأمین امنیت آذربایجان در زمان رضا شاه و امنیت تهران در شهریور ۱۳۲۰ ش از جمله کارهای او است.

امیر احمدی ، اکبر. فرزند عباس، در سال ۱۹۳۲ ش متولد شد. از نمایندگان مجلس شورای ملی.
محل تحصیل: آمریکا در سال ۱۹۶۰ م.
تحصیلات: تحصیلات ابتدایی، تکنیسین در کارخانه شیشه سازی تهران.
مهارتها: آشنایی به زبان انگلیسی.
مشاغل و مناصب: نمایندهٔ مجلس دورهٔ ۲۱، ۲۲ و ۲۳ از تهران، تکنیسین در کارخانه شیشه سازی تهران، نمایندهٔ کارگران کارخانه شیشه سازی، منشی سندیکای کارگران کارخانه شیشه سازی تهران در سال ۱۹۵۹ م، عضو هیأت ایرانی اعزامی به کنفرانس بین المللی کار در ژنو در سال ۱۹۶۲ م، عضو حزب ایران نوین.

امیر احمدی ، امیر همایون. در سال ۱۳۰۹ ش متولد شد. از نویسندگان.
تحصیلات: متوسطه.
مهارتها: آشنایی به زبان فرانسه.
مشاغل و مناصب: نویسنده روزنامهٔ مهر آزادی (تبریز).
آثار: احزاب سیاسی بعد از شهریور ۱۳۲۰، دفتر شعر.

امیر احمدی ، هوشنگ. از استادان دانشگاه راتگرز آمریکا.
محل تحصیل: آمریکا.

تحصیلات: دکترا.
مشاغل و مناصب: استاد دانشگاه راتگرز، رییس دانشکدهٔ برنامه ریزی شهری و منطقه‌ای دانشگاه راتگرز، رییس بخش مطالعات خاورمیانه‌ای دانشگاه راتگرز، بنیانگذاری مؤسسه «مرکز تحقیق و بررسی مسایل ایران» در آمریکا و مسؤول آن.
آثار: کتابهای: انقلاب و گذار اقتصادی: تجربهٔ ایران، آمریکا و خاورمیانه. ایران و دنیای غرب، باز سازی و دیپلماسی در خلیج فارس، شهرنشینی در جهان اسلام، و نیز بیش از یکصد مقاله و ارائه دهها مصاحبه و کنفرانس علمی از آثار فکری و قلمی اوست.
نکته‌های دیگر: وی، درایالت نیوجرسی آمریکا، عضو هیأت علمی دانشگاه راتگرز است. او یکی از صاحب نظران ایرانی مقیم آمریکا درمسایل خاورمیانه و ایران، بویژه در زمینه توسعه اقتصادی و مسایل شهرنشینی است.

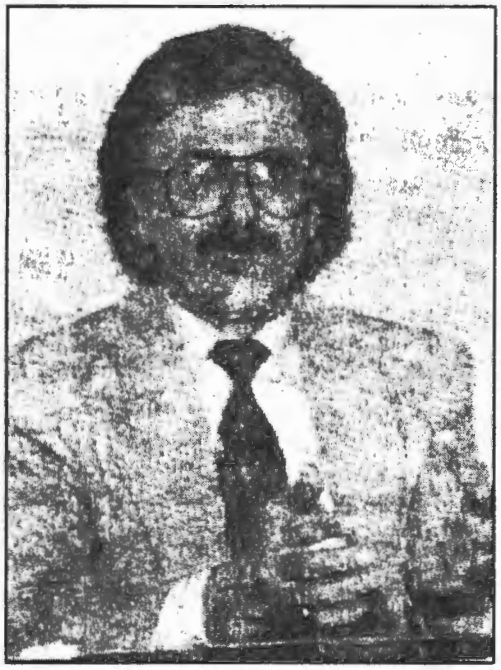

هوشنگ امیر احمدی

امیر ارجمند ، لیلا، خانم. مشهور به جهان آرا، فرزند عبدالله، در سال ۱۳۱۷ ش در تهران متولد شد. از مدیران کتابخانه، اساتید دانشگاه و دوستان و مشاوران فرح پهلوی.
محل تحصیل: دانشگاه تهران و دانشگاه آمریکا.
تحصیلات: لیسانس از دانشگاه تهران، فوق لیسانس علوم کتابداری از دانشگاه روتجرز نیوجرسی آمریکا.
مهارتها: تسلط به زبانهای فرانسه و انگلیسی.
مشاغل و مناصب: مدیر کتابخانه دانشگاه ملی ایران، در سال ۶۳ - ۱۹۶۰ م، استادیار دانشگاه تهران، مدرس آموزشگاه کتابداری در سال ۶۷ - ۱۹۶۵ م، مدیر کتابخانه شرکت ملی نفت ایران، در سال ۶۹ - ۱۹۶۵ مدیر عامل کانون پرورش فکری کودکان و نوجوانان، از سال ۱۹۶۵ به بعد، عضو شورای آموزش کشور در سال ۱۳۵۳، مشاور فرح.
نشانها و جوایز: مدال طلای هفت ستاره ایران در سال ۱۹۷۰ م، مدال طلا جهت فعالیت در زمینه‌های فرهنگی چکسلواکی در سال ۱۹۷۰ م، مدال رُز سفید فنلاندن، نشان همایون.
آثار: تهیه مقاله برای روزنامه‌های مختلف ایران و بولتن کتابخانه ویلسن، در ژوئن ۱۹۶۷ م.
نکته‌های دیگر: مسافرتهای زیادی به آمریکا و اروپا نموده است. او در هماهنگ ساختن برنامه‌های کانون پرورش فکری کودکان و نوجوانان با اهداف در بار و فرهنگ غربی و در نتیجه آلوده ساختن افکار و اذهان کودکان و نوجوانان نقش زیادی داشته است و در بسیاری از مفاسد اجتماعی و فرهنگی فرح پهلوی سهیم بوده است.

امیر ارجمند ، محمد. با نام مستعار ایرج، در سال ۱۳۱۶ ش متولد شد. از افراد مطبوعاتی.
محل تحصیل: تهران.
تحصیلات: لیسانس اقتصاد و ریاضی.
مشاغل و مناصب: صاحب امتیاز مجلهٔ «اطلاعات

دختران و پسران»، مدیر مالی مؤسسه اطلاعات، روزنامه نگار.

امیر ارجمند ، حسینعلی. از اساتید دانشگاه تهران.
تحصیلات: دکترای فیزیک.
مشاغل و مناصب: دانشیار فیزیک هسته‌ای دانشگاه تهران، معاون امور دانشجویی دانشگاه تهران در زمان نهاوندی.
نکته‌های دیگر: او همسر لیلا جهان آرا (امیر ارجمند) نزدیکترین دوست فرح دیبا(پهلوی) و از عوامل جاسوسی مهم غرب در ایران بوده است. امیر ارجمند در کنار همسرش لیلا جهان آرا در سال ۱۳۵۱ ش با دعوت رسمی شوروی از آن کشور دیدن کرده است. او گرایش چپ داشته و ساواک روی مقالاتی که ایشان در روزنامه اطلاعات می‌نوشته حساسیت نشان داده است. همچنین از استادان نزدیک به هوشنگ نهاوندی در زمان ریاستش بر دانشگاه تهران و معاون امور دانشجویی او بوده است. وی در ایجاد اختلاف میان نهاوندی و اساتید یا رؤسای ساواکی موفق بوده است. پشتوانه او در این کار جسورانه شخص فرح دیبا و یا برخی کشورهای خارجی بوده است.

امیر ارجمندی ، مرتضی. در سال ۱۹۲۵ م متولد شد. از مهندسین و کارمندان بلند پایهٔ دولت.
محل تحصیل: آمریکا.
تحصیلات: رتبه مهندسی شهر سازی از دانشگاه اوتاه آمریکا.
مهارتها: تسلط به زبان انگلیسی، مهندسی ساختمان.
مشاغل و مناصب: قائم مقام کمیته آسیای جنوبی سازمان جلب سیاحان در سال ۱۳۵۰، استخدام دولت در سال ۱۹۵۱، مشاورفنی ساختمان وزارت کشاورزی، ناظردانشجویان ایرانی در آمریکا، به مدت چهار سال، رییس دایرهٔ فنی استان تهران، مدیر کل دایره راههای فرعی وزارت عمران و مسکن، رییس کارکنان و مدیر عامل سازمان مسکن، وزارت عمران و مسکن، مشاور عالی وزارتخانه عمران و مسکن، قائم مقام سازمان ملی جهانگردی ایران در سال ۱۹۷۱ م.
نکته‌های دیگر: در تاریخ ۱۳۵۰/۸/۳، به عنوان قائم مقام کمیته آسیای جنوبی سازمان جلب سیاحان انتخاب شد.

امیر ارشد ، سام خان حاجی علی لو. ملقب به ارشد نظام و سردار ارشد، فرزند رستم خان در ۲۸ ماه قوس سال ۱۳۰۰ ق درگذشت. از نظامیان.
نشانها و جوایز: شمشیر.
نکته‌های دیگر: او زندگی پر ماجرایی داشت و در آذربایجان به اوج شهرت رسید. امیر ارشد، در زمان کودتای ۱۲۹۹ ش، مأمور جنگ با اسماعیل سمیتقو (سمیکو) یاغی معروف شد و در این مأموریت به قتل رسید.

امیر اسعد ، علیقلی خان ← خلعت بری، علیقلی خان

امیر اسعد تنکابنی ، ناصر قلی خان ← سالار مفخم، ناصر قلی خان

امیر اشرف ، سلطان ابراهیم ← افخمی، سلطان ابراهیم

امیر اصلان افشار ، فریدون. در سال ۱۸۹۹ م در رضائیه متولد شد. از نمایندگان مجلس شورای ملی و اساتید دانشگاه.
محل تحصیل: آمریکا،انگلستان، سوئیس، و فرانسه.
تحصیلات: دکترا در رشته‌های زمین شناسی، جغرافیای فیزیکی، مهندسی معدن از آمریکا.
مهارتها: به زبانهای انگلیسی، فرانسه و آلمانی آشنایی داشت.
مشاغل و مناصب: نمایندگی از سوی ایران در

سازمان ملل متحد، استاد دانشگاه تهران در بخش معدن، نمایندهٔ رضائیه در مجلس.
نکته‌های دیگر: مسافرتهایی به آمریکا و اروپای غربی داشته است. نامبرده به مدت ۱۷ سال در رشته‌های زمین شناسی، جغرافیای فیزیکی و مهندسی معدن در آمریکا تحصیل نموده است.

امیر اصلانی ، عباس. فرزند سلطانعلی، در سال ۱۳۰۲ ش در زنجان متولد شد. از شعرا.
محل تحصیل: زنجان.
مهارتها: شعر.
مشاغل و مناصب: اشتغال در بهداری به عنوان مسؤول کارگزینی، رییس حسابداری بهداری زنجان، کارمند بهداری شهرداری تهران.

آثار: دارای اشعار و غزلهایی است که بعضاً چاپ شده است.

امیر اصلانی ، حسین. در سال ۱۹۰۶ م متولد شد. از سفرای ایران در برزیل.
محل تحصیل: دانشگاه آزاد بروکسل.
تحصیلات: دکترای علوم سیاسی.
مهارتها: آشنایی به زبانهای فرانسه و انگلیسی.
مشاغل و مناصب: خدمت در اداره‌های: قراردادها و امور حقوقی، ادارهٔ پیمانها و قراردادهای سیاسی و ادارهٔ اول سیاسی، رییس ادارهٔ تابعیت بازرسی وزارتخانه‌ها، رییس اداره امور مرزی، رایزن سفارت ایران، دبیر دوم کنسولگری در دهلی، دبیر اول در دهلی نو، دبیر دوم سفارت ایران در پاریس، دبیر اول سفارت ایران در برن، نماینده دوم ایران در کنفرانس بین المللی کار، رایزن سفارت ایران در مادرید، رایزن سفارت ایران در اوتاوا، رایزن نماینده دایم ایران در سازمان ملل متحد ژنو، سفیر ایران در برزیل.

امیر اصلانی ، عباس. در سال ۱۹۰۵ م متولد شد. از دیپلماتها.
محل تحصیل: مدرسه عالی علوم سیاسی.
تحصیلات: دیپلم مدرسه عالی علوم سیاسی.
مهارتها: آشنایی به زبان فرانسه و روسی.
مشاغل و مناصب: منشی دربار سلطنتی، منشی افتخاری در هیأت اعزامی ایران به جورجیا، وابسته سیاسی هیأت اعزامی به جور جیا، عضو دایره گزارشات در وزارت امور خارجه، عضو اداره سوم سیاسی، دبیر اول کنسولگری در استانبول، دبیر دوم و دبیر اول سفارت شاهنشاهی در ورشو، خدمت در دایرهٔ اقتصاد، دبیر اول سفارت شاهنشاهی در بروکسل، دبیر اول سفارت در ورشو، عضو و نایب رییس دایره اقتصاد، کنسول در کراچی، رایزن سفارت در دمشق، کنسول در بصره، مشاوره وزیر، رییس اداره ششم سیاسی، رییس اداره پنجم سیاسی، وزیرمختار و رایزن سفارت در کراچی، عضو شواری عالی وزارت خارجه.

امیراعظم ، سلیمان خان ← سردار نصرت، سلیمان خان

امیراعظم ، علیمحمد ← غضنفری، علیمحمد

امیر اعظم ، نصرت الله. ملقب به سیف الملک، امین خان سردار، فرزند وجیه الله میرزا قاجار، در سال ۱۲۹۷ ق متولد شد و در سال ۱۳۳۳ ق درگذشت. از حکام و دولتمردان دوره قاجار.
تحصیلات: دیپلم.
مهارتها: زبان فرانسه، شعر.
مشاغل و مناصب: حاکم لرستان، بروجرد، استرآباد، شاهرود، بسطام، دامغان، سمنان، گیلان و کرمان، معاونت وزارت جنگ، نماینده شاه در مراسم تاجگذاری تزار.
نوآوری: تشکیل انجمن اشراف.

نشانها و جوایز: نشان شوالیه سنت جمیز در مراسم پنجاهمین سال سلطنت ملکهٔ انگلستان.
آثار: تأسیس مدرسه امیریه در تهران.
نکته‌های دیگر: وی مردی هرزه و شهوتران بوده. با انواع گوناگون از پهلوانان معروف زورخانه‌های قدیم آشنایی داشت. نویسنده، شاعر، خوش خط و در بی باکی به حد کمال بوده. وی مدتی مناصب عالی داشت و پس از به توپ بستن مجلس، به اروپا رفت و مدتی در پاریس و لندن و بروکسل اقامت کرد و پس از فتح تهران، به ایران بازگشت و باز مناصب عالی دریافت کرد. او در ادوار حکومت خود ظلم و تعدی را از حد گذراند و سرانجام به دست اسماعیل خان شجاع لشکر، نوکر خود، به قتل رسید.

امیر اعظم کلهر، داود خان. ملقب به سردار مظفر، فرزند عباس خان. از ایلخانان ایل کلهر.
مشاغل و مناصب: زمانی که سردار معتضد به حکومت کرمانشاهان منصوب شد، نظم شهر نیز به داود خان واگذار شد.

امیر اعلم، امیر خان. فرزند میرزا علی اکبر خان در سال ۱۲۵۶ ش متولد شد و در سال ۱۳۴۰ ش درگذشت. از وزرا و پزشکان.
محل تحصیل: پاریس، تهران و سوریه.
تحصیلات: تحصیلات عالی در رشته طب.
مشاغل و مناصب: وزیر تجارت و فوائد عامه، وزیر معارف، وزیر بهداری، نماینده مجلس، پزشک.
نوآوری: مؤسس جمعیت خیریه هلال احمر (شیر و خورشید سابق).
نشانها و جوایز: نشان تاج پروس، رتبه و حمایل و نشان سرداری، نشان همایون.
نکته‌های دیگر: او داماد وثوق الدوله و طبیب مخصوص رضا شاه بود. در ایجاد اماکن قرنطینه‌ای کوشش بسیار کرد، بالاخره موفق شد و برای ارتش بهداری تشکیل داد. مؤسس بیمارستان نظامی احمدیه بود. لایحه قانونی تشکیل شورایعالی معارف در زمان وزارت وی، در سال ۱۳۰۰، تقدیم مجلس شد. بیمارستان امیر اعلم تهران نیز باو منتسب است.
نکته‌های دیگر: دوره حکمرانی داود خان، یکی از پر آوازه‌ترین دوره تاریخ ایل کلهر در ایران است. داود خان جهت رسیدن به قدرت به اقداماتی دست زد که یکپارچه نمودن حکومت گرمسیری و سرد سیری کلهر، برداشتن موانع داخلی ایل برای رسیدن به قدرت، از آن جمله است. در جنگ لرستان، بجهت پیوستن افراد ناراضی کلهر، والی لرستان که گلستان را در تصرف داشت، به قصد تصرف خاک کلهر بر آمد. بزرگان کلهر برای وی پیغام فرستادند و

امیر خان امیر اعلم

از درِ اطاعت و سازش بر آمدند. والی لرستان نپذیرفت و جنگ سختی در گرفت. در نتیجه، واقعه به دوستی ختم گردید و دختر داود خان (ملوک خانم) به ازدواج غلامرضا خان والی در آمد و از

خاک ایران چشم پوشید. در جنگ با عرب نیز، قبایل عرب در نقاط سوق الجیشی موازات مرز ایران، هراز چندگاه برای ابراز وجود، به طوایف کلهر دستبرد می‌زدند. در نتیجه پسر داود خان با سیصد تفنگچی با قبایل عرب به سرهنگ در آمدن و آنها را شکست دادند و غنایم زیادی را بدست آوردن تا اینکه ایلچی والی بغداد برای فیصله دادن امر و صلح فی ما بین وارد عمل شد و با پرداخت خسارت جنگ تمام شد. این ماجرا چون بدون اطلاع حکومت مرکزی بود، نشانه آغاز بی‌اعتنایی داود خان به دولت مرکزی تلقی شد. مأموران محلی بریتانیا چون داود خان را موجب عدم امنیت تجارب انگلیسی می‌دانستند بعد از شکست والی، پسر داود خان به نام ضرغام الدوله را علیه پدر شوراندند و در محلی به نام «یشان» جنگ آغاز و با کشته شدن علی مراد خان پسر داود خان جنگ خاتمه پیدا کرد. داود خان با نیروهای سالارالدوله نیز برخوردهایی داشته که موجب فرار او و نیروهای تحت امرش گردید.

امیر افخم، زین العابدین خان. ملقب به حسام الملک دوم، فرزند حسام الملک. از کارگزاران بلند پایه دوره ناصری در همدان.

مشاغل و مناصب: حاکم همدان

نکته‌های دیگر: وی مردی بزرگ، مهمان نواز و گشاده دست و مدتی از طرف ناصرالدین شاه حاکم همدان بود. در جنگ جهانی اول، وقتی روسها به همدان رسیدند، خواستند آن را یکسره ویران کنند که البته با مذاکراتی که امیر افخم به عمل آورد مانع از آن کار شد. امیر نظام گروسی با امیر افخم معاشرت و مذاکراتی داشته است. برخی از شاعران همدان مانند مظهر و غیر او، از ملازمان امیر افخم و در دستگاه او بودند و او و فرزندانش را مدح کرده بودند.

امیر افشار، جهان شاه خان. ملقب به امیر تومان، فرزند سردار فاتح کرسفی، در سال ۱۲۱۷ ش متولد شد و در پانزدهم ماه رجب سال ۱۳۰۷ ش درگذشت. از رجال نامدار دورهٔ قاجاریه.

مشاغل و مناصب: از ملاکین بزرگ و بسیار متمول زنجان (خمسه)، فرمانده قوای نظامی خراسان به سالهای ۱۲۶۱ تا ۱۲۶۴، ایلخان ایلات شاهسون افشار خمسه.

آثار: مسجد و مدرسه (حوزهٔ علمیه) قیدار و تعمیر اساسی مسجد و مدرسه چهل ستون زنجان از آثار اوست. خانه‌اش در کرسف نیز از آثار تاریخی منطقه سهرورد است. او با نصب آینه‌ها و عدسیهای ویژه در مواضع خاصی از آن منزل، اطراف کرسف، بویژه کوههای مشرف را کنترل می‌کرده است، ولی اکنون از آن عدسیها و آینه‌ها اثری باقی نمانده است.

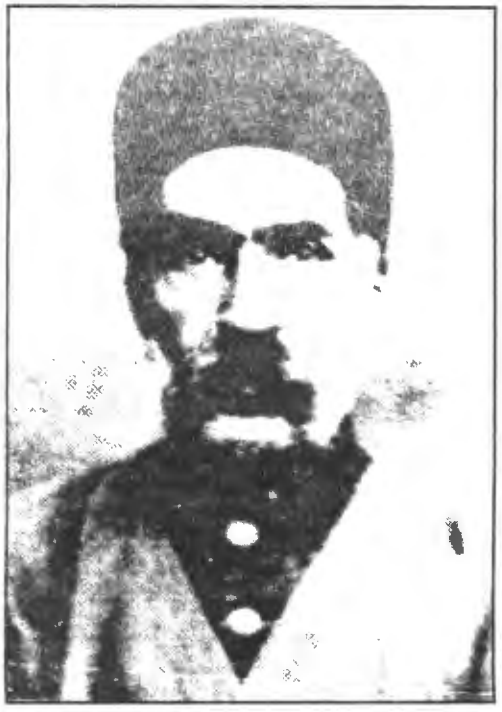

جهان شاه خان امیر افشار

نکته‌های دیگر: وی، قصبه کرسف واقع در بین آبادیهای سهرورد (قره قوش) و قیدار زنجان را مقر

خود قرار داده بود و خود او و چند نسل از اجدادش حکمرانی مطلقه آن مناطق را بر عهده داشتند و با تکیه بر اموال و نفوذ شخصی و تمرد ایل شاهسون خود مختار بودند و عملاً از حاکم خمسه (زنجان) اطاعت نمی‌کردند. به گونه‌ای که یک بار جهانشاه خان با شاهزاده عبدالعلی میرزا احتشام الدوله، حاکم زنجان به جنگ پرداخت و شاهزاده را شکست داد و او را در طویله خود زندانی نمود. جهانشاه خان، از جمله کسانی است که با سواران خود در سرکوبی نهضت جنگل گیلان مشارکت داشت. او مردی خشن و بسیار ستمگر بوده و زود تصمیم می‌گرفته است. وقتی او در تهران بوده در نامه‌ای به وی نوشتند که زوجهات در خمسه فاسق دارد، و او بدون تحقیق از تهران به کرسف بر می‌گردد و مباشر منزل و قاپوچی و زن خودش را با دوکنیز بدون محاکمه و یکجا می‌کشد. زمانی به حاکم زنجان حکم شد که با مظفر الملک سرتیپ و سربازان فوج خمسه بروند و جهان شاه خان را دستگیر کنند. وی از این حکم مطلع شد و جنگ درگرفت و او باز موفق به شکست دادن طرف مقابل خود گشته و حاکم را خیلی اذیت کرد و سپس به منطقه خود بازگشت. رضاخان پهلوی بعد از به قدرت رسیدن تصمیم داشت او را نیز مانند سران دیگر عشایر و قبایل ایران سر به نیست کند، او خود را به مریضی زد و چنین وانمود کرد که فلج شده است. برای واقعی جلوه دادن قضیه، وقت ملاقاتی از رضاخان گرفت و فرزندانش از دو طرف زیر بغل او را گرفته و نزد رضاخان بردند و او اجازه خواست به نجف برود و بقیه عمر را در آنجا بگذراند، وقتی به نجف رفت دیگر تمارض نکرد و همانجا زندگی می‌کرد تا اینکه مرد و در همانجا دفن شد.

امیر افشاری، محمد حسن. فرزند محمد علیخان، در حدود در سال ۱۲۷۷ ش متولد شد. از نمایندگان مجلس شورای ملی.

تحصیلات: تحصیلات حدود متوسطه.
مشاغل و مناصب: مالک و نمایندهٔ دوره‌های ۱۶ و ۱۷ از زنجان.

امیر اقتدار، محمود ← انصاری، محمود

امیر اکرم، چراغلی خان ← پهلوان نژاد، چراغلی خان

امیر اکرم، محمدولی خان ← سپهسالار اعظم، محمدولی خان

امیرالامراء العظام، محمدباقر ← فومنی شجاع السلطنه، محمدباقر

امیر الامراء دوم، علیخان ← قاجار، علیخان

امیر الدین، فرزند حافظ مستقیم، در ۸ ماه رمضان المبارک سال ۱۳۸۲ ق - ۱۹۶۳ م درگذشت. از علما، مفسرین و محدثین شیعه پاکستانی.
استادان: حافظ علیخان، مولانا غلامحسین.
آثار: ترجمه کتاب: فلک النجاة (ترجمه از عربی به زبان اردو)، ابطال الاستدلال لاهل الزیغ و الضلال، کتابخانه‌ای ارزنده داشت که بعد از وفات او تعدادی ضایع شد و بقیه را به دارالعلوم حسینی جهنگ بردند.
نکته‌های دیگر: زمانی که عبدالعلی تهرانی به جهنگ رفته بود. امیر الدین و استاد وی علیمحمد خان نیز در آنجا بودند، که بعد از بحث و تبادل نظرهای، زیاد هر دو شیعه شدند.

امیر الشعرا، امیر احمد(میراحمد) ← ضیائی، امیراحمد(میراحمد)

امیر الشعرا، رضاقلی خان ← هدایت قُومَسی، رضاقلی خان

امیر الشعرا ، سیدحسن ← شکوهی یزدی، سیدحسن

امیرالشعرا ، محمد حسین میرزا ← مشهدی، محمد حسین میرزا

امیر الشعرا ، محمد صادق خان ← ادیب الممالک فراهانی، محمدصادق خان

امیرالشعرای جهرمی ، ← سرایی، محمدتقی

امیر الکُتّاب ، عبدالمجید ← مَلِکُ الکَلامی، عبدالحمید

امیر المجاهدین ، شیخ سعید ← پیران، شیخ سعید

امیر امجد ، حسینقلی خان. ملقب به سردار امجد. از شعرا و حاکمان سنقر و کلیایی در دوره قاجاریه.
مهارتها: طبع شعر داشت.
مشاغل و مناصب: حاکم سنقر و کلیایی، در سال ۱۳۳۴ ق.
نکته‌های دیگر: بر خلاف سنت خوانین، وی از تأسیس یک باب مدرسه ابتدایی در سنقر استقبال نمود. وی از طرفداران سلطه روسیه بود و مورد حمایت دولت مرکزی بود، او از فرصت استفاده کرد و با یاری بریگارد قزاق، تمامی آبادیهای متعلق به فتح السلطان را (که از مخالفان نفوذ روسها بود) آتش زد، و خراب کرد و خانه‌ها را به آب بست. حکمران کرمانشاهان به سردار امجد حاکم سنقر اخطار کرد که در امور اسفندآباد (که قلمرو فتح السلطان بود) مداخله نکند. با این حال در سال ۱۳۳۴ که سردار امجد به حکومت سنقر و کلیایی منصوب شد، مردم آن منطقه در فقرو قحطی به سر می‌بردند، وی نهایت رأفت را در حق قحطی زدگان و اهالی سنقر مرعی داشت و از تلف شدن مردم جلوگیری کرد.

امیر امجدی ، علی اکبر خان. فرزند امیر امجد، در سال ۱۳۳۸ ش درگذشت. از حکمرانان سنقر و کلیایی.
مشاغل و مناصب: حکمران سنقر و کلیایی و از کارگردانان اتحادیه عشایری غرب در سال ۱۳۲۵ ش.
نکته‌های دیگر: هنگامی که ایران توسط متفقین اشغال شد، علی اکبر خان امنیت و انتظامات منطقه سنقر و کلیایی را به عهده گرفت. این در حالی بود که به علت نامطلوب بودن وضع مالی، دولت مرکزی از پرداخت حقوق امنیه‌ها و کارمندان ادارات ناتوان بود ولی علی اکبر خان تکفل پرداخت حقوق امنیه‌ها و کارمندان را نمود، و بدین صورت به منطقه سرو سامان داد. نامبرده در اتحادیه عشایری غرب که اقداماتی علیه حزب توده انجام می‌دادند، شرکت داشت و از کارگردانان اتحادیه مزبور بوده است.

امیران ، حیدر. در سال ۱۳۴۴ ش متولد شد. از کارشناسان ارشد مدیریت صنعتی ایران.
محل تحصیل: دانشگاه آزاد.
تحصیلات: فوق لیسانس مدیریت صنعتی. در سال ۱۳۷۱ ش.
مهارتها: تدریس و آموزش دروس آمار و ریاضی.
مشاغل و مناصب: تدریس دروس پژوهش عملیاتی و آمار در دانشکده افسری، کارمند مؤسسه مطالعات و برنامه ریزی آموزش تهران.
آثار: گروههای کنترل کیفی، ابزارهای گروههای کنترل کیفی، مقدمه‌ای بر کنترل کیفیت جامع، نگاهی گذرا به مدیریت در ژاپن، از بی نظمی کامل تا کیفیت جامع، فعالیتهای گروهی کنترل.

امیر انتظام ، عباس. از رجال سیاسی معاصر.
مشاغل و مناصب: عضو نهضت آزادی، معاون نخست وزیر و سخنگوی دولت موقت مهندس مهدی بازرگان، سفیر ایران در سوئد از سال ۱۳۵۸ تا ۱۳۵۹ ش.

نکته‌های دیگر: پس از اشغال سفارت آمریکا در تهران توسط دانشجویان پیرو خط امام، بنا بر اسنادی که آنان ارائه دادند، به جاسوسی به نفع آمریکا متهم شد و دستگیر و به ۱۵ سال زندان محکوم گردید، مهندس مهدی بازرگان (نخست وزیر) شخصاً از او دفاع کرد ولی مؤثر واقع نشد.

عباس امیر انتظام

امیر انصاری، ناصر. فرزند مهدی، در سال ۱۲۸۸ ش در میانه متولد شد. از نظامیان.

محل تحصیل: تبریز، تهران.

تحصیلات: فارغ التحصیل دانشکده افسری، متخصص لشکر موتوریزه و ارابه جنگی از دانشگاه جنگ تهران.

مهارتها: زبان فرانسه و انگلیسی، فنون نظامی.

مشاغل و مناصب: فرماندهٔ اولین واحد رزمی ارتش در سال ۱۹۳۵ م، استاد دانشکده جنگ تهران، رییس سازمان ترافیک تهران، در ۱۹۵۱ م، فرماندهٔ مرکز رزمی ارتش، درسال ۱۹۶۰ م، رییس سازمان پلیس، آجودان مخصوص شاه (با درجه سرتیپی بازنشسته شد).

نشانها و جوایز: لیاقت، افتخار، کوشش، پاس رستاخیز، همایون، و مدال افتخار از آلمان و لبنان.

امیرانی، علی اصغر. در سال ۱۲۹۴ ش متولد شد. از مدیران جراید و روزنامه‌نگاران.

محل تحصیل: دانشگاه تهران.

تحصیلات: فارغ التحصیل رشته حقوق از دانشگاه تهران.

مهارتها: زبانهای فرانسه، انگلیسی، عربی.

مشاغل و مناصب: نویسنده، صاحب امتیاز و مدیر مجله خواندنیها و نسیم صبا و همکاری با اطلاعات و مجله ایران باستان.

نکته‌های دیگر: او از رجال سیاسی وابسته به دربار پهلوی بود، ولی درمقابل جریانات و حوادث انعطاف خاصّی داشت و لذا در شرایط گوناگون در زمانی طولانی توانست مجله خواندنیها را منتشر کند. از کسانی بود که در سال ۱۳۵۷ با انتشار مجله خود می‌کوشید، اعتصاب اصحاب مطبوعات را به نفع رژیم شاه بشکند و لذا در اعلامیه هیأت مدیره سندیکای نویسندگان که در ۲۷ آبان ماه ۱۳۵۷ منتشر شده مورد نکوهش قرار گرفته است. دوره مجله خواندنیهای او که بیش از سه دهه دوام آورد به رغم اشکلات و ضعفهای فروان یکی از منابع مطالعات تاریخ معاصر تواند بود. او به کشورهای مختلف جهان بویژه کشورهای اروپا و خاورمیانه سفر کرده‌است. بعد از انقلاب مانند دیگر مهره‌های اصلی رژیم پهلوی به غرب گریخت. با این حال دوره کامل مجله خواندنیها که گزیده جراید کشور بود و حدود چهار دهه انتشار یافت، یکی از منابع تاریخ معاصر ایران محسوب می‌شود.

امیرانی، تقی. در سال ۱۳۳۹ ش متولد شد. از

متخصصان فنی رادیو و تلویزیون و کارگردانان.
محل تحصیل: انگلستان: دانشگاه ناتینگ هام، دانشکده رادیو، فیلم و تلویزیون بریستول (۱۹۸۵ م).
تحصیلات: فارغ التحصیل رشته‌های فیلم و رادیو و تلویزیون از انگلستان.
نشانها و جوایز: برنده جوایز و تقدیرنامه‌های مختلف داخلی و بین المللی به خاطر فیلمهایش.
آثار: فیلمهای: دلاوران صدف درخشان، مزرعه سبزی کاری، آن سوی مایع، سایه‌های سیاه (پایان نامه تحصیلی).
نکته‌های دیگر: کار هنری را با ساختن فیلم مستند «سایه‌های سیاه» آغاز کرد. آنگاه فیلم «میکانیکهای عشق» را ساخت. و برای فیلمهای «آن سوی مایع» و «مزرعه سبزی کاری» چندین جایزه و تشویق نامه گرفت.

امیر باقری، هوشنگ ← باقری، هوشنگ

امیر بختیاری، جمشید. فرزند یوسف خان امیر مجاهد، در سال ۱۲۹۵ ش متولد شد و در سال ۱۳۶۵ ش درگذشت. از شعرای معاصر.
محل تحصیل: مدارس اصفهان.
آثار: مرواریدها و خزفها.
نکته‌های دیگر: وی پس از تحصیلات خویش در اصفهان، به تهران کوچید و در آنجا ماندگار شد.

امیر بختیاری، رستم. فرزند یوسف امیر مجاهد، در سال ۱۲۹۶ ش در تهران متولد شد. از رجال درباری و نمایندگان مجلس شورای ملی.
محل تحصیل: اصفهان، تهران.
تحصیلات: فارغ التحصیل در رشته حقوق از دانشگاه تهران، در سال ۱۹۴۳ م.
مشاغل و مناصب: وکالت تاسال ۱۹۵۱ م، منشی ثریا اسفندیاری در زمان ملکه بودن او، آجودان شاهنشاه، در سال ۱۹۵۲ م، نمایندهٔ چهار محال بختیاری در دوره ۱۹ و ۲۰ مجلس، رییس تشریفات دربار شاهنشاهی، ۱۹۶۴ م، عضو کمیته مرکزی حزب مردم، نمایندهٔ فراکسیون حزب مردم در پارلمان، رییس کمیسون داخلی مجلس، قائم مقام پروتکل دربار شاهنشاهی.
نشانها و جوایز: نشان درجه سوم تاج، درجه دوم همایون، درجه اول سپاس، درجه اول پاس و نشان از کشورهای آلمان، ایتالیا، انگلستان، لبنان، هلند، دانمارک، فرانسه و اردن.

امیر بهزادی، هوشنگ. از استانداران در رژیم محمد رضا پهلوی.
مشاغل و مناصب: در سال ۱۳۵۶ ش به سمت استاندار استان جدید زنجان منصوب شد.

امیر پرویز، امیر حسین. در سال ۱۹۲۴ م درگذشت. از کارمندان بلند پایه و استانداران رژیم پیشین.
محل تحصیل: کرج، آمریکا.
تحصیلات: فارغ التحصیل از دانشگاه.
مهارتها: آشنایی با زبانهای انگلیسی و فرانسه.
مشاغل و مناصب: کارمند بلند پایه دولت، رییس دایره کنترل ملخ، رییس اداره ماشین آلات کشاورزی، نایب رییس دایره پرسنلی، رییس دایره دفترخانه، رییس اداره اقتصادی مدیر عامل توسعه ماشین آلات کشاورزی، معاون اجرایی وزیر، استاندار، استان لرستان و همدان.
نکته‌های دیگر: مسافرتهایی به آمریکا و دیگر کشورها جهت مطالعه تخصصی و شرکت در کنفرانسها داشته است.

امیر پرویز، یوسف. فرزند پرویز (سردار معظم)، در سال ۱۲۸۹ ش در تبریز متولد شد. از مهندسان.
محل تحصیل: تبریز، کرج.
تحصیلات: مهندسی کشاورزی از دانشگاه کرج.

مهارتها: زبان انگلیسی و فرانسه.
مشاغل و مناصب: مؤسس کارخانه قند میاندو آب و مؤسسه کشت شکر، در سال ۱۹۳۵ م، رییس اداره کشاورزی در قزوین و خمسه، در سال ۱۹۳۷ م، رییس اداره کشاورزی آذربایجان شرقی تا سال ۱۹۳۹ م، رییس اداره کشاورزی لرستان و بروجرد تا سال ۱۹۴۵، رییس ادارهٔ کشاورزی کرمانشاه و همدان تا سال ۱۹۴۶ م، رییس هیأت ایرانی در مذاکرات با عراق، مسؤول ملخ زدایی در استان دهم و مرکز کشور، درسال ۱۹۵۲ م، رییس هیأت مدیره و مدیر عامل سازمان املاک سلطنتی تا سال ۱۹۵۶ م، بازرس دولت در بانک سازندگی تا سال ۱۹۵۷ م، مشاور عالی وزارت کشاورزی وزیر کشاورزی کابینه شریف امامی.

امیر پور ، ناصر خان. از فرماندهان اسکورت رضا شاه.
مشاغل و مناصب: فرمانده اسکورت رضا خان.

امیر توپخانه ، الله ویردی خان ← توپچی باشی، الله ویردی خان

امیر تومان ، آقاباقر ← سعدالسلطنه قمی، آقاباقر

امیر تومان ،ابوالنصر میرزا ← حسام السلطنه، حاجی ابوالنصر میرزا

امیر تومان ، تقی خان ← احتساب الملک، تقی خان

امیر تومان ،جعفرقلیخان ← سهام‌الدوله،جعفر قلیخان

امیر تومان ، حسنعلی میرزا ← فتح السلطنه، حسنعلی میرزا

امیر تومان ، حسینخان ← قراگوزلو، حسینخان

امیر تومان ، رضا ← ارفع، رضا

امیر تومان ، زین العابدین ← حسام الملک، زین العابدین

امیر تومان ، ساسان میرزا ← بهاء الدوله، ساسان میرزا

امیر تومان ، سلطان اویس میرزا ← احتشام الدوله، سلطان اویس میرزا

امیر تومان ، عبدالله خان ← طهماسبی، عبدالله خان

امیر تومان ، عبدالله میرزا ← حشمت الدوله، عبدالله میرزا

امیر تومان ، علی اکبر خان ← حسام الدوله، امیر علی اکبرخان

امیر تومان ، علی مردان خان ← تیموری، علی مردان خان

امیر تومان ، غلامرضا خان ← آصف‌الدوله، غلامرضاخان

امیر تومان ، محمدباقر ← فومنی شجاع السلطنه، محمدباقر

امیر تومان ، محمدمیرزا ← ملک آراء، محمدمیرزا

امیر تومان ، میرزا احمدخان ← دریابیگی، میرزا احمدخان

امیر تومان ، میرزا اسحاق خان ← مشکوة السلطنه، میرزا اسحاق خان

امیر تومان ، میرزا روح الله ← نصرت السلطنه، میرزا روح الله

امیر تومان ، میرزا عبدالوهاب خان ← نظام الملک، میرزا عبدالوهاب خان

امیر تومان ، میرزا مهدی خان. در سال ۱۲۸۶ ق در همدان متولد شد. از رجال وزارت خارجه.
مشاغل و مناصب: کارمند وزارت خارجه و وزیر مختاری واشنگتن، درسال ۱۳۳۰.
نشانها و جوایز: نشان طلای سلطانی، نشان سرهنگی و سرتیپی سوم و دوم و اول، نشان درجه اول شیر و خورشید، نشان امیر تومانی، نشان درجه دوم لئوپل بلژیک، نشان درجه اول سنت استانیسلاس و نشان روس با پلاک.

امیر تومان ، میر سیدکریم خان ← صمصام السلطنه، میر سیدکریم خان

امیر تیمور ، محمد رضا. در سال ۱۹۱۶ متولد شد و در سال ۱۳۵۵ ش درگذشت. از سفرا و رجال وزارت خارجه.

محمد رضا امیر تیمور

تحصیلات: فارغ التحصیل علوم سیاسی از دانشگاه تهران.
مهارتها: زبانهای انگلیسی، فرانسه.
مشاغل و مناصب: سفیر اکردتیه ایران در رانگون، سال ۱۳۴۹، مدیرکل و سپس معاون پارلمانی وزیر، سفیر ایران در هند و نپال، در سال ۱۹۶۸ م، سفیر ایران در مسکو، درسال ۱۹۷۱ م، سفیر ایران در بریتانیا، در سال ۱۹۷۴ م.
نکته‌های دیگر: در تاریخ ۵۵.۳.۱۵ اعلام شد: «محمد رضا امیرتیمور سفیر پیشین ایران در لندن خودکشی کرده است.»

امیر تیمورکلالی ، ← کلالی امیر تیمور، محمد ابراهیم خان

امیر جاهد ، محمد علی. فرزند عباسقلی، در سال ۱۲۷۵ ش در تهران متولد شد و در اردیبهشت ماه سال ۱۳۳۶ ش درگذشت. از موسیقدانان، خوانندگان، روزنامه نویسان و شاعران.
مهارتها: خبرنگار
مشاغل و مناصب: منشی مخصوص مؤتمن الملک، رییس اداره ثبت کل مجلس شورای ملی، دبیر انجمن اشاعه و اعلاء موسیقی از طرف اداره کل هنرهایِ زیبا.
آثار: دیوان امیر جاهد، سالنامه پاریس.
نکته‌های دیگر: قزاقهای روس در ایران می‌خواستند او را اعدام کنند که انقلاب بلشویک روسیه اتفاق افتاد و او هم به وسیله دوستانش فرارکرد و به غرب پناهنده شد و بعد از استقرار حکومت رضاخان به ایران آمد و مشاغلی را برعهده گرفت. در قضیه کشف حجاب او تصنیف هایی را در تأیید و ترویج آن خواند و روی صفحات گرامافون ظبط کرده‌بودند و در قهوه خانه و معابر می‌گذاشتند. از جمله این شعر ملک الشعرای بهار را: «عروس گل از باد صبا - شده در چمن چهره گشا» و....

محمد علی امیر جاهد

امیر جلالی ، ویولت، خانم. در سال ۱۳۴۴ ش در تهران متولد شد. از استادان دانشگاه و نخستین متخصص زن در پزشکی هسته‌ای ایران.

محل تحصیل: تهران دانشگاه شهید بهشتی.

ویولت امیر جلالی

تحصیلات: دکترای پزشکی عمومی، متخصص پزشکی هسته‌ای.

نشانها و جوایز: دریافت لوح تقدیر از وزیر بهداشت و درمان به مناسبت کسب رتبه اول پزشکی هسته‌ای در انتخابات بورد تخصصی در ایران (سال ۱۳۷۱ ش)

آثار: پزشکی هسته‌ای و بیماریهای خوش خیم و بدخیم (ترجمه)، نقش اسکن ایزوتوپ در تشخیص افتراقی علل دردهای حادّ اسکروتوم، برداشت شدید یک طرفهٔ گالیوم در غدهٔ پاراتیروئید در یک بیمار مبتلا به سارا کوئیدوزه.

نکته‌های دیگر: او اولین متخصص پزشکی هسته‌ای در ایران است و دوره تخصصی خود را بدینگونه گذرانده است: دوره کار آموزی کنترل کیفی رادیو داروهای تکسیم (در سازمان انرژی اتمی ایران)، دوره آموزش روزآمد کردن دوربین‌های گاما با کامپیوتر (در سازمان انرژی اتمی ایران). وی، در چندین همایش بین المللی پزشکی هسته همراه با مقاله و سخنرانی شرکت کرده است.

امیر جنگ ، حمزه میرزا ← حشمت الدوله، حمزه میرزا

امیر جنگ ، محمدتقی خان ← اسعد بختیاری، محمدتقی خان

امیر جهانی ، سیّدفاضل. در سال ۱۳۳۵ ش در ابهر متولد شد. از روحانیون و نمایندگان مجلس شورای اسلامی.

محل تحصیل: ابهر، قم، زنجان(دانشگاه آزاد اسلامی).

تحصیلات: سطح حوزه، لیسانس فلسفه.

مشاغل و مناصب: مسؤول حزب جمهوری اسلامی در ابهر و خرمدره، مدیرکل فرهنگ و ارشاد اسلامی استان زنجان، نماینده دوره چهارم از ابهر و عضو

کمیسیون شوراها و امور داخلی کشور.

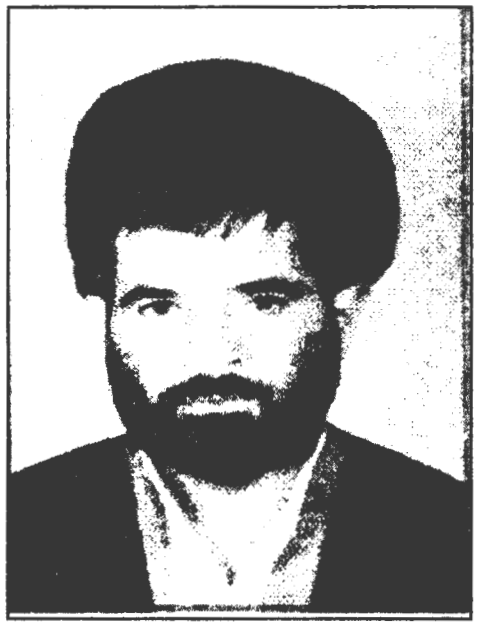

سید فاضل امیر جهانی

امیر حسینی ، امیر منصور. در سال ۱۳۳۱ ش متولد شد. از کارشناسان اقتصادی.
محل تحصیل: تهران.
تحصیلات: لیسانس اقتصاد.
مهارتها: خدمات فنی، کارشناس آمار، بانکداری، امکان سنجی احداث واحدهای صنعتی.
مشاغل و مناصب: کارشناس آمار تقسیمات کشوری وزارت کشور، کارشناس اقتصادی و آماری بانک صادرات تهران.
آثار: نشریه تقسیمات دهستانهای کشور.
نکته‌های دیگر: اخذ مدرک لیسانس اقتصاد از دانشگاه علامه طباطبایی، در سال ۱۳۶۴ ش و نوشتن نشریهٔ تقسیمات دهستانهای کشور.

امیر حسینی ، امیر ناصر. مشهور به: خلج، فرزند احمد خان، در حدود سال ۱۲۵۵ ش متولد شد. از نمایندگان مجلس شورای ملی.
تحصیلات: تحصیلات متعارف.
مشاغل و مناصب: ملاک، نمایندهٔ دوره ۴ از ساوه و زرند.

امیر حسینی ، پاشا. نام مستعار پاشاخان بچه فخر آبادی. از شعرای طنز پرداز از معاصر.
مشاغل و مناصب: همکاری با روزنامه فکاهی انتقادی توفیق در سالهای ۱۳۳۰ و ۱۳۳۱ ش.

امیر حشمت ، حیدرقلی ← حشمت، حیدرقلی

امیر حکمت ، علی. فرزند عبدالحسین خان، در دهم ماه ربیع الاول سال ۱۳۱۴ ق متولد شد. از پزشکان.
محل تحصیل: تهران، ایتالیا.
تحصیلات: فارغ التحصیل رشته پزشکی دانشگاه تهران، تخصص مالاریا لوژی، در ایتالیا، طبابت.
مهارتها: زبان فرانسه و ایتالیا.
مشاغل و مناصب: مدیریت مرکز بهداشت استانها، استاد دانشگاه تهران، نمایندهٔ مجلس در دورهای بسیار، مدیر مدارس دخترانه هنر و اوقاف قم، رییس شورای نظارت بر انتخابات سنا، سناتور انتصابی دوره پنجم مجلس سنا، در سال ۱۹۷۱ م، عضو هیأت مدیره انجمن حمایت از مادران، مدیر هنرستان دختران سازمان خیریه و بسیاری شغل دیگر.
نشانها و جوایز: نشان تاج درجه ۴ و همایون درجه ۳.
آثار: رساله هایی درباره بیماری‌های واگیر و بومی، تألیفاتی در فیزیک و شیمی و حیوان شناسی.

امیرحکیمی ، غلامحسین. از استادان دانشگاه.
تحصیلات: دکترای پزشکی عمومی از دانشکده پزشکی دانشگاه علوم پزشکی شیراز، رزیدنتی کودکان در دانشگاه علوم پزشکی شیراز و دانشگاه جانزهاپکینز آمریکا، بورد تخصصی کودکان از آمریکا، فلوشیپ در بیماریهای غدد داخلی و متابولیسم کودکان از دانشگاه راچستر آمریکا، تخصص بهداشت M.P.H از دانشکده بهداشت

دانشگاه جانز هاپکینز آمریکا.
مهارتها: رشد کودکان، بیماریهای غدد داخلی و متابولیسمی کودکان، دیابت و بیماریهای تیروئید، راهنمایی، مشاوره و نظارت بر ۳۰ پایان نامه دکترا و دکترای تخصصی.
مشاغل و مناصب: پس از طی مراحل استادیاری و دانشیاری، ارتقا به درجه استادی دانشکده پزشکی دانشگاه علوم پزشکی شیراز.
آثار: ۱۲ مقاله به زبان فارسی و ۲۰ مقاله به زبان خارجی، در زمینه رشد کودکان، بیماریهای غدد داخلی کودکان، سوء تغذیه، راشیتیسم، دیابت، نقصان روی بیماریهای متابولیسمی کودکان.

امیر حمزه ، شمس الدین. در سال ۱۹۲۰ م در تهران متولد شد. از کارمندان عالی رتبه دولت.
تحصیلات: فارغ التحصیل رشته بی‌سیم از وزارت پست و تلگراف.
مشاغل و مناصب: کارمند وزارت پست و تلگراف و عضو مسؤول، رییس دفتر پست تهران، مدیر کل وزارت پست و تلفن و تلگراف، مدیر عامل شرکت تعاونی کارمندان وزارت پست و تلفن و تلگراف.

امیر خان پور ، ملیلن. در سال ۱۳۲۸ ش متولد شد. از مهندسان شیمی.
محل تحصیل: دانشگاه تهران.
تحصیلات: لیسانس شیمی دانشگاه تهران، سال ۱۳۵۰.
مهارتها: تهیه مواد سوختی و غیر سوختی نفت. ارائه خدمات آزمایشگاهی، فرمولاسیون شرکت نفت پارس، تهیه مواد تمیزکننده و عطر و لوازم آرایش.
آثار: تحقیقات و تألیفات: ماده صدف، سیلیس شیمیایی، کربنات کلسیم رسوبی، ترجمه چند کتاب مربوط به شوینده‌ها، تدوین استانداردهای کیفیتی آماری و تدوین استانداردهای شوینده.

امیر خانی ، حمید رضا. در سال ۱۳۴۰ ش در اصفهان متولد شد و در ۹ ماه آذر سال ۱۳۶۰ ش درگذشت. از طلاب و شهید جنگ تحمیلی.
محل تحصیل: اصفهان.
نکته‌های دیگر: وی به علت علاقه‌ای که به حوزه داشت، دوره هنرستان را ناتمام باقی گذارد و در سال ۱۳۵۸ ش، برای تحصیل علوم دینی وارد مدرسهٔ ذوالفقار اصفهان شد. پس از دو سال به جبهه رفت و در جبهه ماهشهر مدتی جنگید و باز گردید. مجدداً از جبهه دارخوین به بستان اعزام شد و در خط مقدم حضور پیدا کرد و در عملیات «طریق القدس» به شهادت رسید. او علاقهٔ وافری به امام حسین و ائمه اطهار (ع) داشت و پیوسته دعای کمیل، توسل، ندبه و نماز شب می خواند. وی در گروه جنگهای نامنظم شهید چمران نیز شرکت داشت.

امیر خانی ، غلامحسین. در سال ۱۳۱۸ ش در طالقان متولد شد. از خوشنویسان.
استادان: سید حسین میرخانی.
مهارتها: خوشنویسی.
نکته‌های دیگر: او اولین هنرمندی است که از انجمن خوشنویسان گواهینامه استادی گرفت، در حالی که در عرض ۳۱ سال، فقط تعداد کمی موفق شدند از این انجمن گواهینامه دریافت کنند.

امیر خسروی ، رضا قلی ← خسروی، رضا قلی

امیر خسروی ، گیتی، خانم. از خوانندگان و هنرمندان.
استادان: پرفسور سی‌پوف.
مهارتها: نوازنده پیانو.
مشاغل و مناصب: در هنرستان عالی موسیقی تدریس می‌کرد. به شمس پهلوی افتخاراً پیانو تعلیم می‌داد.

امیرخسروی ، خسرو (بابک)، در سال ۱۳۰۷ ش در

تبریز متولد شد. از سیاسیون وابسته به حزب توده.
محل تحصیل: تبریز، دانشگاه تهران.
تحصیلات: مهندسی راه و ساختمان.
نکته‌های دیگر: وی در سال ۱۳۲۴ ش جذب حزب توده گردید. در سال ۱۳۳۳ دستگیر و زندانی شد، بعد از آزادی از ایران بیرون رفت و برای سالیانی عضو فعال آن حزب و در مقطعی عضو کمیته مرکزی آن بود. بعد از پیروزی انقلاب اسلامی به ایران آمد و از تبریز کاندیدای اولین دوره مجلس شورای اسلامی شد ولی رأی نیاورد. بعد از لو رفتن توطئه کودتای حزب توده، به خارج از کشور گریخت و از حزب توده جدا شده و «حزب دموکراتیک مردم ایران» را با همکاری شماری از اعضای پیشین حزب توده تأسیس نمود (سال ۱۳۶۷ ش).

امیر خلیلی ، عبدالله. از اساتید دانشگاه شهید بهشتی.
مهارتها: تدریس در رشتهٔ اقتصاد کشاورزی.
مشاغل و مناصب: استاد دانشکدهٔ ادبیات و علوم انسانی دانشگاه شهید بهشتی.

امیرخلیلی ، همایون. از اعضای وزارت امور خارجه.
مشاغل و مناصب: مدیر اولین دفتر آسیای غربی در وزارت امور خارجه، مشاور وزیر امور خارجه و مسؤول امور افغانستان در سال ۱۳۶۸ ش (۱۹۸۹ م).

امیر خیزی ، اسماعیل. فرزند محمد تقی، در سال ۱۲۹۴ ق متولد شد و در ۲۷ ماه بهمن سال ۱۳۴۴ ش درگذشت. از نویسندگان و مشروطه خواهان.
محل تحصیل: تبریز.
مشاغل و مناصب: معلم و سپس رییس دبیرستان مهدیه در تبریز، رییس دارالفنون تبریز، رییس فرهنگ آذربایجان، نویسنده.
آثار: قیام آذربایجان و ستارخان، تاریخ فرهنگ و ادب آذربایجان.
نکته‌های دیگر: فعالیت برای اهداف قیام مشروطه، همکاری با عامیون و دموکراتها، همکاری با ستارخان در پیشبرد اهداف مشروطه.

اسماعیل امیر خیزی

امیر خیزی ، علی. از رهبران حزب توده.
نکته‌های دیگر: در سال ۱۳۲۷ ش در کنگره دوم حزب توده به عنوان عضو ثابت کمیته مرکزی آن حزب برگزیده شد. بعد از غیر قانونی شدن حزب توده، همراه با احسان طبری، رضا رادمنش و فریدون کشاورز به شوروی فرار کرد.

امیر دیوانی ، ابوالفضل. در سال ۱۹۴۰ م در ارومیه متولد شد. از فرهنگیان.
تحصیلات: لیسانس زبان انگلیسی از دانشگاه تهران در سال ۱۹۶۳ م، فوق لیسانس علوم کتابداری در سال ۱۹۶۹ م، دیپلم روزنامه نگاری از انگلیس ضمن طی یک دورهٔ مکاتبه‌ای.

مهارتها: مهارت در زبان انگلیسی و ترکی.
مشاغل و مناصب: دبیر دبیرستانها، همکاری با مطبوعات محلی در اصفهان و قزوین، از سال ۱۹۶۳ تا ۱۹۵۸، همکاری فرهنگی و ترجمه‌ای با بخش خصوصی، عضو انجمن کتابداران ایران.
آثار: فهرست توصیفی کتابهای دانش آموزان دبیرستانی، نظریه‌هایی درباره زندگی و آثار جورج برنارد شاو (پایان نامه تحصیلی).

امیر رحیمی، عزیز الله. از نظامیان و رجال سیاسی.
محل تحصیل: تهران.
تحصیلات: فارغ التحصیل دانشگاه جنگ.
نشانها و جوایز: اخذ درجهٔ سرتیپی در زمان دولت مهندس بازرگان، پس از پیروزی انقلاب اسلامی.
نکته‌های دیگر: او تنها افسری است که در ایران از دانشگاه، درجهٔ ستوان یکمی دریافت کرده است و تنها افسری است که در شهریور ۱۳۲۰ ش، دستور ستاد ارتش مبنی بر ترک مخاصمه یگان تحت فرماندهی خود و تسلیم به ارتش انگلستان را اجرا نکرده و به زندان افتاده است. علیرغم همه اینها وی در کودتای ۲۸ مرداد سال ۱۳۳۲ ش به نفع شاه شرکت داشت، ولی بعداً به خاطر مخالفتهایش با گسترش نفوذ نظامی و سیاسی خارجیان در ایران، منزوی گردید و از ارتش به کنار گذاشته شد و جزء مخالفان سیاسی رژیم شاه گشته و با ملیون مرتبط گردید. او به هنگام محاکمه مهندس مهدی بازرگان و آیة الله طالقانی در رژیم شاه، وکالت مدافعی آنان را برعهده گرفت و از آنان به خوبی دفاع کرد. همچنین او به اخذ نشان توسط شاه از ملکهٔ انگلستان اعتراض کرده و در طول سالیان مبارزه افشاگریهایی علیه حکومت شاه داشته و در قیام مردم علیه محمد رضا پهلوی تا سال ۱۳۵۷ کمابیش در صحنه بوده است. وی پس از تشکیل دولت موقت مهندس بازرگان، فرمانده کل دژبان تهران شد و به درجهٔ سرتیپی نایل آمد. و در تابستان ۱۳۵۸ ش، بازنشسته گردید.

امیر رضوانی، امیر حسین. در سال ۱۹۲۵ م در تهران متولد شد. از قضات دادگستری.
محل تحصیل: دانشگاه تهران.
تحصیلات: فارغ التحصیل علوم قضایی، دکترای اقتصاد، سال ۱۹۶۶ م.
مشاغل و مناصب: قاضی دادگستری، عضو هیأت ایرانی در سمینار یونافل در توکیو، عضو کمیسیون ۳ مرداد در مورد اراضی سلطنتی در دیوان عالی، دانشیار حقوق مدنی، عضو قانون کمیسیون فرجام عمومی در دایره حقوقی وزارت دادگستری، ریاست حوزه ۲ دادگاه جنایی مرکزی.

امیر رضوانی، سیدرضا. در سال ۱۳۱۴ ش درگذشت. از ناشران جراید در ایران و سرایندگان شعر.
مهارتها: شعر، مدیریت روزنامه و مجله.
مشاغل و مناصب: مدیر روزنامه های گلشن و سروش ایران، شاعر.
نکته‌های دیگر: پس از اینکه مجله سروش ایران به روزنامه تبدیل شد و مدتی بدین نحو منتشر گردید، مجددا درسال ۱۳۴۲ ق به صاحب امتیازی امیر رضوانی و مدیریت ح. ا. بصری در تهران به صورت مجله تأسیس و منتشر شده است. وی در تهران زندگی می‌کرده است.

امیرزاده ایرانی، حاج میرزا احمد. در سال ۱۲۹۵ ش در اردبیل متولد شد. از نمایندگان مجلس شورای اسلامی.
تحصیلات: سیکل و خارج فقه و اصول.
مشاغل و مناصب: او پیش از انقلاب اسلامی به تدریس و تبلیغ و امامت جماعت مشغول بود. قبل از نمایندگی، در امور قضایی اشتغال داشت و به تدریس می‌پرداخت و نماز جماعت برگزار می‌نمود وی در دورهٔ دوم از حوزهٔ اردبیل، نمایندهٔ مجلس شورا شد و عضو کمیسیون ارشاد بود.

امیر زاده شمس، میرهاشم. فرزند محمد رضی، در

حدود سال ۱۳۰۰ ش متولد شد. از نمایندگان مجلس شورای ملی.
مشاغل و مناصب: تاجر، نمایندهٔ دوره ۲۰ از بندرعباس.

امیر سلیمانی ، امیر علیخان. از نمایندگان مجلس شورای ملی.
تحصیلات: دارای تحصیلات متعارف.
مشاغل و مناصب: مالک، نمایندهٔ دورهٔ اول از طرف شاهزادگان تهران.

امیر سلیمانی ، حیدر قلی. در سال ۱۹۱۱ م در تهران متولد شد. از نظامیان و کارمندان بلند پایهٔ رژیم سلطنتی پیشین.
محل تحصیل: تهران.
تحصیلات: فارغ التحصیل از دانشکده افسری تهران.
مهارتها: آشنایی به زبان انگلیسی.
مشاغل و مناصب: کارمند مالی وزارت جنگ، بازرس دولت در شرکت بیمه ایران، آجودان حقوقی شاه، رییس هیأت پروتکل در دربار شاه، کارمند بانک ملی.
نکته‌های دیگر: او در سال ۱۹۳۵ م، از ارتش استعفاء داد و در بانک ملی ایران آغاز به کار نمود. مسافرتهایی به اروپا، آمریکا، ژاپن، شوروی و خاورمیانه داشته و از افراد نزدیک به دربار محسوب می‌شده‌است.

امیر شاهی ، علی اکبر. در سال ۱۹۳۰ م متولد شد. از رؤسای بانک رهنی ایران.
محل تحصیل: انگلستان.
تحصیلات: تحصیلات عالی بانکداری در انگلستان.
مشاغل و مناصب: عضو بر جسته بانک رهنی ایران، رییس بانک رهنی ایران شعبه شمیران، عضو هیأت مدیره شرکت پس انداز و وام مسکن کوروش، مدیر عامل شرکت پس‌انداز و وام مسکن کوروش، در سال ۱۹۷۳ م.
نکته‌های دیگر: مسافرتهایی به اروپای غربی داشت.

امیرشاهی ، ملک سیروس. در سال ۱۹۲۴ م در قزوین متولد شد. از اساتید دانشگاه.
محل تحصیل: دانشکده کشاورزی کرج، دانشگاه پورد و آمریکا، دانمارک.
تحصیلات: دکترای کشاورزی، در سال ۱۹۵۴ م.
مهارتها: متخصص کنترل بذر.
مشاغل و مناصب: استاد دانشگاه، کارمند سازمان جنگلداری ایران، کارمند فنی و کارشناس بخش بهبود زراعی در وزارت کشاورزی، دانشیار دانشکده کرج، در سال ۱۹۵۸ م. استاد دانشکده کرج، در سال ۱۹۵۶ م، عضو هیأت ایرانی در کنفرانس فائو (سازمان خواربار کشاورزی)، در کراچی، آنکارا و تهران.

امیر شاهی ، مهشید. با نام مستعار هما، در سال ۱۳۱۹ در قزوین متولد شد. از نویسندگان و شاعران.
آثار: داستانهای سوری، به صیغه اول شخص مفرد، کوچه‌بن‌بست، ساربی‌بی‌خانم، درحضر (رمان تاریخی)، لابه‌لای حوادث (رمان تاریخی)، بعد از روز آخر، منتخب داستانها، چند ترجمه از آثار جیمز تربر.

امیرشقاقی ، فخرتاج، خانم. در سال ۱۳۲۰ ش در هشترود متولد شد. از نمایندگان مجلس شورای اسلامی.

تحصیلات: لیسانس زبان فرانسه.
مشاغل و مناصب: مدیر دبیرستان، رییس تربیت معلم، نماینده دوره چهارم مجلس از تبریز و عضو کمیسیون اصل نود.

امیر شوکت الملک ، محمد ابراهیم ← شوکت الملک، محمدابراهیم

امیرشیبانی ، غلامرضا. در سال ۱۳۱۱ ش متولد شد. از استادان دانشگاه.
تحصیلات: دکترای جراحی عمومی از دانشگاه تهران در سال ۱۳۴۵ و فوق تخصص جراحی اعصاب از دانشگاه تهران و دانشگاه پاریس در سالهای ۱۳۴۹ و ۱۳۵۱.
مهارتها: همانژیوماتو، منژیوما.
مشاغل و مناصب: استادیار در دانشکده پزشکی مشهد از سال ۱۳۴۵ تا سال ۱۳۴۷ و دانشیار جراحی اعصاب در دانشکده پزشکی مشهد از سال ۱۳۵۱ تا سال ۱۳۶۹.
آثار: ۵ مقاله به زبان فارسی، در زمینه جراحی عمومی و اعصاب، کیست هیداتیک مغز، ترمیم اسکلت‌های جمجمه، عوامل فشار به نخاع.

امیر صِحّی ، ماه سلطان، خانم. در سال ۱۲۹۴ ق متولد شد. از فرهنگیان و آزادیخواهان عصرانقلاب مشروطه.
استادان: پدرش، شوهرش.
مهارتها: مدیریت.
مشاغل و مناصب: مدیر دبستان و دبیرستان تربیت.
نکته‌های دیگر: او پایه‌گذار مدرسه تربیت نسوان در زمان انقلاب مشروطیت ایران و عضو جمعیت زنان مشروطه طلب تهران بود و با آزادیخواهان همگامی‌داشت. در انجمن مخدّرات وطن، پرچم یا مرگ یا استقلال را به دوش می‌کشید. در ماه محرم نیز، مجالس روضه خوانی در مدرسه تربیت برپا می‌کرد و در آنجا راجع به اهداف انقلاب مشروطه سخن گفته می‌شد.

امیر صدقیانی ، محمد تقی. در سال ۱۳۰۲ ش متولد شد و در سال ۱۳۶۲ درگذشت. از مدرسان دانشگاه و مترجمان.
محل تحصیل: دانشگاه تهران.
تحصیلات: دانشنامه‌لیسانس در رشته زبان و ادبیات.
مشاغل و مناصب: دبیر تاریخ و ادبیات انگلیسی در دانشگاه مشهد و دانشگاه تهران.
آثار: تهیه و تدوین جزوات گرامر، ترجمهٔ کتاب «شیوه‌های نقد ادبی».

امیر طهماسب ، قاسم. در سال ۱۹۱۱ م در تهران متولد شد. از کارمندان عالی رتبه دولت درگذشته.
محل تحصیل: فرانسه.
تحصیلات: دیپلم و یک دورهٔ آموزشی راه آهن در فرانسه.
مهارتها: آشنایی به زبان فرانسه.
مشاغل و مناصب: معلم بخش حسابداری راه آهن، کارمند فنی آمار در خدمات مرکزی کشش، کارمند آمار بخش انتقال راه آهن و دایرهٔ استخدام، رییس دایره فنی آمار، کارمند امور استخدامی در دایره کارخانجات، کارمند بازرسی، رییس خدمات تدارکاتی، رییس بخش رسیدگی به امور کارکنان تدارکات، ناظر در بخش دارایی، رییس کارکنان تدارکات، مدیرکل اداری.

امیر طهماسبی ، عبدالله‌خان ← طهماسبی، عبدالله‌خان

امیر عزیزی ، صادق، سپهبد. در سال ۱۹۰۹ م متولد شد. از نظامیان و افسران، استانداران و وزرا.
محل تحصیل: تهران، آمریکا و اروپا.
تحصیلات: فارغ التحصیل آکادمی نظامی تهران، فارغ التحصیل دانشگاه جنگ در مدیریت پلیس و ژاندارمری، درآمریکا و اروپا.
مهارتها: زبانهای فرانسه و انگلیسی، فنون نظامیگری.
مشاغل و مناصب: فرمانده در خرم آباد، رضائیه، فرمانده لشکر فارس، رییس بازرسی ارتش، فرماندهٔ ژاندارمری در سال ۱۹۵۸ م، استاندار استان خراسان، وزیر کشور در کابینهٔ شریف امامی در سال

۱۳۳۹، وزیر کشور در کابینهٔ دکتر علی امینی در سال ۱۳۴۰ ش، وزیر کشور در کابینه اسدالله علم در سال ۱۳۴۱ ش، وزیر مشاور در کابینهٔ اعلم درسال ۱۳۴۱،وزیرکشوردر کابینهٔ ازهاری در سال ۱۳۵۷ ش.

صادق امیر عزیزی

امیر عشایری، علی. فرزند قره‌نی آقا، در حدود سال ۱۳۰۰ ش متولد شد. از نمایندگان مجلس شورای ملی.
تحصیلات: تحصیلات متعارف.
مشاغل و مناصب: رییس ایل و عمده مالک، نمایندهٔ دوره ۲۰ از مهاباد و ۲۴ از سردشت و پیرانشهر.

امیر علائی، حسین. در سال ۱۳۳۷ ش متولد شد. از مهندسین صنعت لاستیک و تایر ایران.
محل تحصیل: دانشگاه امیرکبیر، دانشگاه صنعتی خواجه نصیر الدین طوسی.
تحصیلات: مهندسی عمران، در سال ۱۳۵۸ ش، لیسانس مهندسی برق الکترونیک، در سال ۱۳۵۶ ش.
مهارتها: صنایع لاستیک رویی و تویی اتومبیل، تعمیر و سرویس تأسیسات برقی، صنایع الکترونیک (تعمیرات و سرویس)، ماهواره.
مشاغل و مناصب: مهندس کارخانه کیان تایر تهران.

امیر علائی، شمس الدین. در سال ۱۹۰۰ م در تهران متولد شد و در سال ۱۳۷۳ ش درگذشت. از نمایندگان مجلس شورای ملی و وزرا.
محل تحصیل: دانشگاه تهران، دانشگاه فرانسه.
تحصیلات: دکترا.
مهارتها: زبانهای انگلیسی، فرانسه.
مشاغل و مناصب: وزیرکشاورزی‌درکابینه دوم احمد قوام، وزیر کشور و وزیر اقتصاد ملی درکابینه دکتر محمد مصدق، نماینده مجلس، سفیر و شغلهای دیگر.
نشانها و جوایز: نشان همایون در جه ۱ و یک مدال از لوکزامبورک.
آثار: مجازات اعدام، جنگ سرد نفت (ترجمه)، قانون تطبیق، مجاهدان و شهیدان راه آزادی، مقاومت منفی، بیگناهان زیر تیغ گیوتین و شماری مقاله در نشریات.

شمس الدین امیر علایی

نکته‌های دیگر: از خاندان قاجار دَوَلُوْ بود. خدمات دولتی را از عدلیه آغاز کرد. از جمله افرادی است که سمتهای متعدد داشته است. از کارمندی وزارت تا ریاست دادگاه، دادستان کل و وزارت. وی در

دولتهای قوام، علا و مصدق به وزارت رسید. اما به دلیل تمایلش به جبهه ملی بعد از کودتای ۲۸ مرداد از امور اجرایی و سیاسی به کنار گذاشته شد. و زندگی را در انزوای سیاسی با تنگدستی و سختی معیشت گذراند. او رساله دکترای خود را در این دوره در فرانسه نوشت. و رساله خوبی راجع به «ملی شدن صنعت در ایران» به زبان فرانسوی نگاشت. بعد از انقلاب اسلامی در دولت موقت مهندس بازرگان، سفیر ایران در فرانسه شد و نیز کتابی در شرح حال پیشروان مبارزات ضد رژیم سلطنتی منتشر کرد.

امیر علائی ، فتح الله. از نزدیکان محمدرضا پهلوی و عوامل کودتای ۲۸ مرداد ۳۲.
مشاغل و مناصب: سفیر ایران در فرانسه در سال ۱۳۵۷ ش. (قبل از انقلاب اسلامی). رییس هتلهای بنیاد پهلوی.
نکته‌های دیگر: وی رییس هتلهای بنیاد پهلوی بود و توسط ارنست پرون به محمد رضا پهلوی معرفی شده بود. او در اوقات تنهایی شاه، به نزد او می‌رفته‌است.

فتح الله امیر علائی

امیر علم خان ، سپهبد حشمت الملک، امیر علم خان

امیر فجر ، میثاق. با نام مستعار م. الف. فجر در سال ۱۹۴۹ م در تهران متولد شد. از نویسندگان و اساتید رشته هنر.
محل تحصیل: تهران، انگلیس، لبنان.
تحصیلات: فارغ التحصیل ادبیات انگلیسی و فوق لیسانس فلسفه از دانشگاه تهران.
مهارتها: نویسندگی، زبان انگلیسی، عربی، به مدت بیست سال آموزش موسیقی دیده است و لذا به عنوان متخصص تار و سه تار شناخته می‌شود. ادبیات اسلامی و مسیحی را مطالعه کرده است. همچنین فلسفه و عرفان را در دانشگاههای انگلیس و بیروت خوانده است.
مشاغل و مناصب: مدرس دانشکده هنرهای زیبا، نویسنده گروه ادبیات دراماتیکی دانشگاه، نویسندگی و ترجمه را نیز بعد از انقلاب شروع کرد و به عنوان یکی از نویسندگان مطرح اسلامی، تلقی می شود.
آثار: آواز در چین، دو قدم به کوه قاف ورقا ۱۹۸۵ م، بشر فرزند خرما ۱۹۸۲، فیلسوفان ۱۹۸۷، شاعر آسمانی (مطالعه‌ای در بارهٔ اندیشه‌ها و زندگانی فردوسی ۱۹۸۶).

امیر فضلی ، اسماعیل. در سال ۱۲۵۳ ش در تهران یا ایروان متولد شد. از افسران بلند پایه بریگاد قزاق در سلطنت رضا خان و از یاران وفادار وی.
تحصیلات: وی افسر تحصیلکرده‌ای نبود.
مشاغل و مناصب: کفیل وزارت جنگ در دولت جم، در کابینهٔ اول و دوم، از ۱۳۱۵/۱/۲۵ تا ۱۳۱۸/۳/۸، فرماندهی نیروهای نظامی آذربایجان، فرماندار نظامی آذربایجان، خدمت در بریگاد قزاق، فرماندار نظامی خوزستان، ریاست بازرسی امور مالی ارتش، وزیر جنگ در سال ۱۳۱۴ ش.
نشانها و جوایز: اخذ درجه سرهنگی، در سال ۱۹۲۰ م و درجه سرلشکری، درسال ۱۳۰۰ ش.
نکته‌های دیگر: خاندان وی در سال ۱۸۹۷ م، از قفقاز به تهران مهاجرت کردند. او در سال ۱۱۹۹ م، در

بریگاد قزاق ثبت نام کرد و در سال ۱۹۲۰ م، پس از طی مراحلی به سرهنگی رسید. از دوستان مورد اعتماد رضاخان و در کودتای سال ۱۲۹۹ یاورش بود. در سال ۱۳۰۰ ش به سرلشکری ارتقای درجه پیدا نمود و به سمت فرماندهی نیروهای نظامی در آذربایجان منصوب شد. در سال ۱۳۰۱ ش، فرماندار نظامی آذربایجان و در سال ۱۳۰۵، فرماندار نظامی خوزستان شد. در سال ۱۳۰۶، به تهران احضار گشت و ریاست بازرسی امور مالی ارتش بر عهده‌اش گذارده شد. در سال ۱۳۱۴ ش، به وزارت جنگ منصوب شد. وی مردی پولدوست و ثروت طلب و وفادار به تاج و تخت شاه بوده است.

امیر فضلی ،حسین(هوشنگ).درسال۱۲۹۹ ش در تهران متولدشد ودر ۲۴ ماه اسفند سال ۱۳۷۱ ش در گذشت. از هنرمندان سینما و تئآتر و نمایشنامه نویسان.
تحصیلات: گذراندن‌دوره‌تخصصی پست و تلگراف.
مهارتها: هنرپیشگی، نمایشنامه نویسی.

حسین (هوشنگ) امیر فضلی

مشاغل و مناصب: نمایندهٔ وزارت پست، تلفن و تلگراف در بازرسی نخست وزیری و اداره ثبت احوال و وزارت دارایی، هنرپیشه سینما و تئآتر (فیلمهای تلویزیونی) و طراح، نمایشنامه نویس (نویسنده چند نمایشنامه تئآتر و سناریوی فیلم).
آثار: بازیگری در تئآتر «نمایش قربانی»، بازیگری در فیلم سینمایی: «توفان زندگی»، «سرکار استوار» در سال ۱۳۴۶، تهیه کننده و کارگردان فیلمهای: «دزدان معدن» در سال ۱۳۳۵، «هالو» درسال ۱۳۳۸، «عشق و حماقت» در سال ۱۳۴۰.
نکته‌های دیگر: بازیگری در تئآتر را از سال ۱۳۲۲ ش آغاز کرد.

امیرفیض ، منوچهر. در سال ۱۳۱۷ ش متولد شد. از استادان دانشگاه.
تحصیلات: دکترای پزشکی عمومی از دانشکده پزشکی دانشگاه کارل ابرهاد آلمان، تخصص در جراحی عمومی از دانشگاه کارل ابرهاد در سال ۱۳۴۹ و فوق تخصص در جراحی کودکان از دانشگاه کارل ابرهارد در سال ۱۳۵۲.
مهارتها: پزشکی، جراحی کودکان، راهنمایی، مشاوره و نظارت بر ۳۵ پایان نامه دکترا و فوق تخصصی.
مشاغل و مناصب: استاد دانشکده پزشکی دانشگاه علوم پزشکی شهید بهشتی.
آثار: ۴ کتاب‌به‌زبان‌فارسی، در زمینه جراحی نوزادان، بیماریهای تنفسی کودکان و مسایل طب اطفال. ۱۸ مقاله به زبان فارسی و ۴ مقاله به زبان خارجی، در زمینه مباحث مختلف پزشکی، جراحی کودکان.

امیر قاسمی ، سلیمان. از خوانندگان.
استادان: میرزا حسینقلی، سماع حضور، نایب اسدالله، حاج خان عین الدوله‌یی، عیسی آقا باشی.
مهارتها: موسیقی آوازی.
شاگردان مشهور: عطاالله امیدوار، پرویز بابایی.
آثار: نوارهای‌بسیاری به همراه‌سه تار سعید هرمزی.

امیر قوچان ، امیر حسینخان ← ایلخانی شجاع الدوله قوچانی، امیر حسینخان

امیرکبیر ، کامران میرزا ← نایب السلطنه، کامران میرزا

امیرکرمانشاهی ، میرزا عباس. فرزند موسی. در سال ۱۳۲۷ ق. ۱۲۸۸ ش درگذشت. از شعرای.
نکته‌های دیگر: در دربار محمد شاه قاجار بود و او را مدح گفته‌است. سال ۱۲۶۴، ۱۲۵۰ ش.

امیرکل ، علیخان ← اعظمی زنگنه، علیخان

امیرکلائی ، مهری، خانم. در سال ۱۳۰۳ ش متولد شد. از دندانپزشکان و دستیاران دانشگاه.
محل تحصیل: دانشکده دندانپزشکی.
تحصیلات: فارغ التحصیل دانشکده دندان پزشکی تهران، در سال ۱۳۲۶ ش.
مشاغل و مناصب: دستیار دانشکده دندان پزشکی در سال ۱۳۲۷، رییس درمانگاه بیماریهای دندان دانشکده، در سال ۱۳۳۰ ش.

امیرکلائی مازندرانی ، شیخ مهدی. در سال ۱۳۰۲ ق در بابل متولد شد. از مجتهدان و فضلای بنام حوزه.
محل تحصیل: بابل، تهران، نجف.
استادان: حضرات آیات: شیخ فضل الله نوری، سید علی اکبر لاهیجی، سید کاظم طباطبایی یزدی، شریعت اصفهانی، آقا میر شهاب، آقا میرزا حسن، آقا مرتضی مدرس گیلانی.

امیرلشکر ، طهماسبی ← طهماسبی، عبدالله خان

امیرلشکر ، محمود ← امین، محمود

امیرلشکری ، ناصر. در سال ۱۹۲۳ م در تهران متولد شد. از کارمندان بلند پایه دولت.
محل تحصیل: دانشگاه تهران.
تحصیلات: فوق لیسانس علوم اجتماعی از دانشگاه تهران.
مهارتها: آشنایی به زبانهای فرانسه، آلمانی، انگلیسی.
مشاغل و مناصب: رییس دایره آموزش حرفه‌ای در وزارت کار، در سال ۱۹۵۵ م، رییس ادارهٔ امور اجتماعی وزارت کار، در سال ۱۹۵۸، رییس بخش توسعه نیروی انسانی سازمان برنامه، در سال ۱۹۵۸، سرپرست دایره مزبور در وزارت کار، در سال ۱۹۵۹ م.
نکته‌های دیگر: او در زمینهٔ رفاه اجتماعی و حمایت از کارگران، در اروپا مطالعاتی انجام داد و مسافرتهایی به اروپای غربی و آمریکا داشته است.

امیرلک ، قلی. فرزند علینقی، در سال ۱۲۸۲ ش متولد شد. از نمایندگان مجلس شورای ملی و تجار.
تحصیلات: دارای تحصیلات حدود متوسطه.
مشاغل و مناصب: کارمند دولت، تاجر، مالک و نمایندهٔ دوره ۲۰ از خوی.

امیرلو ، عنایت الله. در سال ۱۹۴۴ م متولد شد. از باستانشناسان.
محل تحصیل: دانشگاه تهران.
تحصیلات: فارغ التحصیل در رشتهٔ باستانشناسی، در سال ۱۹۶۶ م.
مشاغل و مناصب: باستانشناس.
نکته‌های دیگر: او در سال ۱۹۶۸ م، به مرکز باستان‌شناسی ایران پیوست و در حفاریهای مختلف باستاشناسی شرکت داشته است.

امیرلو ، رحمت الله. از استادان دانشگاه.
تحصیلات: دکترای دندانپزشکی و متخصص پروتز ثابت.
مهارتها: تحقیق در رشته پروتزهای ثابت (که شاخه‌ای از دندانپزشکی است که با جایگزینی دندانهای از دست رفته بیماران به وسیله مواد مصنوعی مانند چینی Porcelain و پلاستیک همراه با طلا یا بطور ساده در بازگردانیدن توان بخشی دهان مؤثر است و بازسازی ارتفاع عمودی، حفظ و

نگهداری فواصل بین دندانها و سلامت بیماران را تأمین می‌کند)، نظارت بر ۱۲ پایان نامه دکترا.
مشاغل و مناصب: دانشیار دانشکده دندانپزشکی دانشگاه علوم پزشکی تهران.
آثار: ۲کتاب به زبان فارسی، در زمینه اصول پروتز ثابت، مقایسه و تشخیص در پروتز، سیمانها و انواع آنها و طریقه بکار بردن آنها در پروتز، لحیم و لحیم کاری در پروتز ثابت، پروتز ثابت آزمایشگاهی، علل نواقص در پروتزهای ریختگی، فلزات قیمتی و غیر قیمتی در پروتز ثابت. ۴ مقاله به زبان فارسی و ۱ مقاله به زبان خارجی، در زمینه ارزیابی دندانهای پایه در پروتز ثابت، انواع Pontic و مشخصات آن.

امیر معتمد ، حسینخان. مشهور به: حاجی آقا، فرزند اسماعیل، در سال ۱۳۱۳ ش درگذشت. از پیش خدمتان ناصرالدین.

امیر مُعِزّ ، علی اصغر. در سال ۱۹۱۶ م در تهران متولد شد. از کارمندان عالیرتبه دولت و روزنامه نگاران.
محل تحصیل: تهران، استان آیکسن فرانسه، هندوستان، انگلستان.
تحصیلات: دوره‌های ابتدایی و متوسطه در تهران، تحصیلات عالی ۶ سال در استان آیکسن، فرانسه گذراندن دوره‌هایی در انتشارات رادیو، تلویزیون و روزنامه نگاری و روابط عمومی در هندوستان، انگلستان و آمریکا.
مهارتها: آشنایی به زبانهای انگلیسی و فرانسه.
مشاغل و مناصب: ریاست‌خبرگزاری‌پاریس، در سال ۱۹۵۰ م، مدیریت رادیو، ریاست دایره فنی، معاونت انتشارات و ادارهٔ رادیو، معاونت وزارت اطلاعات و جهانگردی، مسؤول دایره طرحها و ارزیابی وزارت اطلاعات، وابستهٔ مطبوعاتی ایران در لبنان.
آثار: نوشته‌های گوناگون درباره رادیو و انتشارات.
نکته‌های دیگر: مسافرتهایی به اروپایی غربی و آمریکا و هند.

امیر مُعَظَّم ، مصطفی خان ← حاجب الدوله، مصطفی خان

امیر مُفْخَم ، لطفعلی خان ← بختیاری، لطفعلی خان

امیرمقدم ، اسدالله. با نام مستعار اخگر خلخالی، در سال ۱۳۲۳ ق در کاغذکنان خلخال متولد شد و در سال ۱۳۶۷ ق در کاغذکنان درگذشت. از نویسندگان و شعرا.
استادان: ملاّ خلیل قزوینی.
آثار: لسان الخواص، قبلة الآفاق، تاریخ علمای قزوین.

امیر مکری ، هوشنگ. از سفرای ایران در لهستان.
مشاغل و مناصب: سفیر ایران در لهستان، در سال ۱۳۵۷ ش.

امیر ممتاز ، سید حسنخان. فرزند ابوالقاسم خان. از نمایندگان مجلس شورای ملی.
تحصیلات: تحصیلات متعارف.
مشاغل و مناصب: کارمند دولت، نمایندهٔ دوره ۶ از مشهد.

امیر موثّق ، محمد ← نخجوان، محمد (سپهبد)

امیر موحدی ، مهدی. در سال ۱۲۹۵ ش ۱۹۱۹ م در تهران متولد شد. از اساتید دانشگاه.
محل تحصیل: دانشکده پزشکی تهران، آمریکا.
تحصیلات: دکترای طب و دورهٔ تخصصی بیماریهای زنان.
مهارتها: متخصص بیماریهای زنان با یک دوره پیشرفته در سرطان زنان، تسلط به زبانهای فرانسه و انگلیسی.
مشاغل و مناصب: استاد دانشگاه، رییس بیمارستان دانشکده پزشکی دانشگاه تهران در سال ۱۹۴۸ م.

دانشیار دانشگاه تهران، استاد بیماریهای زنان، معاون بیمارستان دانشکده پزشکی در سال ۱۹۵۷ م.
آثار: مقالاتی درزمینه‌های تخصصی خود.
نکته‌های دیگر: مطالعه سرطان شناسی در ژاپن و مسافرت به آمریکا و خاورمیانه.

امیر مؤید سوادکوهی ، اسماعیل خان. فرزند ابراهیم خان شعاع الملک، در حدود سال ۱۲۳۳ ش متولد شد و در سال ۱۳۱۱ ش درگذشت. از نمایندگان مجلس.

اسماعیل خان امیر مؤید سوادکوهی

محل تحصیل: دارالفنون.
تحصیلات: تحصیلات عالی.
مشاغل و مناصب: عمده مالک، کارمند دولت و نمایندهٔ دوره سوم از ساری.
نکته‌های دیگر: او با دولت روس مخالفت می‌کرد. در زمان نخست وزیری و وزارت جنگی رضاخان او را اجباراً به تهران آوردند و بعد به کرمانشاه تبعیدش کردند و دو پسرش را هم بدون هیچ جرمی تیرباران کردند و بدینوسیله املاک بی‌صاحب مانده در سوادکوه و مازندران را رضاخان تصرف کرد. وی عضو انجمن درفش کاویانی بوده است.

امیر نظام ، محمدباقر ← فومنی شجاع السلطنه، محمدباقر

امیر نظام ، میرزا محمدخان ← زنگنه، میرزا محمدخان

امیر نظام گروسی ، حسنعلیخان ← گروسی، حسنعلیخان

امیر نظام همدانی ، عبدالله خان ← قراگوزلو، عبدالله خان

امیر نظمی افشار ، محمد حسنخان. ملقب به نظم السلطنه، در سال ۱۲۵۱ ق در ارومیه متولد شد و در سال ۱۳۳۲ ش درگذشت. از حاکمان.
محل تحصیل: ارومیه.
تحصیلات: اتمام تحصیلات مقدماتی.
مشاغل و مناصب: حاکم خوی و سلماس، نیابت حکومت و فرمانداری ارومیه، تأسیس مدارس و دار التربیه به هزینهٔ شخصی خود برای کودکان، تأسیس مدرسه اسلامیه برای تعلیم بانوان به سبک جدید، تعلیم مجانی فقرا و ایتام و تأسیس قسمت شبانه روزی برای آنها، انتشار روزنامه رضائیه در سال ۱۳۰۹ ش، به مدت ده سال، خدماتی در شیر و خورشید رضائیه.

امیر نویان ، رضا ← ارفع، رضا

امیر نویان ، شیخ خزعل ← شیخ خَزْعَل، مُحَمَّره‌ای

امیر نویان ، غلامرضاخان ← آصف الدوله، غلامرضا خان

امیر نویان ، کیومرث میرزا ← عمیدالدوله، کیومرث میرزا

امیر نیرومند ، عیسی قلی خان. فرزند رجبعلی خان، حدود سال ۱۲۶۵ ش ۱۸۹۰ م متولد شد. از پزشکان و نمایندگان مجلس شورای ملی.

محل تحصیل: لندن.
تحصیلات: تحصیلات عالی در رشته طب از لندن.
مشاغل و مناصب: پزشک، کارمند دولت، نمایندهٔ دوره‌های ۱۰، ۱۱، ۱۸، ۱۹ از نجف‌آباد اصفهان، رییس کمیتهٔ بهداشت مجلس، دارای کلینیک خصوصی.

امیر همایون ، جواد. با شهرت دیگر «بوشهری» فرزند معین التجار، در سال ۱۲۷۵ ش متولد شد و در سال ۱۳۵۲ ش درگذشت. از تجار و سناتورها.
محل تحصیل: تهران، سوئیس، انگلستان.
مهارتها: زبان آلمانی، فرانسه.
مشاغل و مناصب: نمایندهٔ مجلس مؤسسان از تهران در دورهٔ اول و دوم، وزیر پست و تلگراف در کابینه قوام، وزیر راه در کابینه هژیر وزیر کشاورزی در کابینه دکتر مصدق، سخنگوی دولت در سازمان ملل در موضوع نفت، مأمور ادارهٔ جلسات مذاکرات با اورل هریمن و استوکس درباره حل اختلافات نفت بین دولت و شرکت نفت، عضو هیأت نظارت سازمان بیمه‌های اجتماعی، رییس شورای مرکزی برنامه ریزی جشنهای ۲۵۰۰ ساله شاه.
نشانها و جوایز: نشان درجه ۱ همایون.

جواد امیر همایون

امیری ، احمد. از صدا برداران فیلمهای سینمایی و سریالهای تلویزیونی.
تحصیلات: گذراندن دوره صدا برداری.
مشاغل و مناصب: همکاری با صدا و سیما، از سال ۱۳۵۲ ش، انتقال به مرکز صدا و سیمای سنندج و همکاری با آن مرکز به مدت ۴ سال.
آثار: صدا برداری سریال امیرکبیر و صدا برداری فیلمهای سینمایی مرگ یزدگرد و غیره.

امیری ، امیر. از مدیران.
مشاغل و مناصب: صاحب امتیاز و مدیر مسؤول تلویزیون فارسی لندن.
نکته‌های دیگر: فعالیتهایی در تلویزیون فارسی لندن و لوس آنجلس دارد.

امیری ، حبیب الله. از فرهنگیان و دوستان ملک الشعرای بهار.
مهارتها: تدریس
مشاغل و مناصب: فرهنگی.

امیری ، روح الله. مشهور به امیر سنقری، فرزند یدالله، در سال ۱۳۰۰ ش در سنقر متولد شد. از شعرا.
تحصیلات: هشت سال تحصیل، گذراندن دوره‌ای در هنرستان صنعتی تبریز.
مشاغل و مناصب: خدمت در اداره معارف و اوقاف به مدت هشت سال، سرپرست برق صنعتی تا سال ۱۳۶۵ ش.

امیری ، سپهبد ...؟. از رجال بلند پایه نظامی رژیم محمد رضا پهلوی.
مشاغل و مناصب: رییس هیأت نظامی ایران در سنتو، معاون وزیر جنگ (ارتشبد عظیمی).
نشانها و جوایز: دارای درجه سپهبدی.

امیری ، سرور، خانم. در سال ۱۹۱۶ م در تبریز متولد

شد. از فرهنگیان عالیرتبه.
محل تحصیل: مدرسه آمریکایی در تهران.
تحصیلات: لیسانس زبان خارجی و فوق لیسانس کتابداری.
مشاغل و مناصب: آموزگار زبان انگلیسی، نمایندهٔ وزارت فرهنگ در مدرسه جامعه آمریکاییهای تهران، عضو هیأت مدیرهٔ انجمن فارغ التحصیلان از مدرسه آمریکایی و رییس این انجمن.
نکته‌های دیگر: او مسافرتهایی به کشورهای اروپا، آمریکا، مصر و کانادا داشته است.

امیری ، سیدکریم ← امیری فیروزکوهی، سیدکریم

امیری ، عباس. در سال ۱۳۳۳ ش متولد شد. از مهندسان.
محل تحصیل: دانشگاه صنعتی شریف تهران.
تحصیلات: لیسانس مهندس مواد ریخته گری، در سال ۱۳۵۶ ش.
مهارتها: صنایع تولید فلزات اساسی، مونتاژ، ساخت و اجرای قطعات ماشین آلات، کارشناس پروسس و فرمولاسیون، مدیریت، تدریس و آموزش.
مشاغل و مناصب: مهندس شرکت ایرانیت، تهران.

امیری ، عباس. در سال ۱۹۳۵ م متولد شد. از مدیران اجرایی مؤسسه مطالعات بین المللی سیاسی و اقتصادی.
محل تحصیل: آمریکا، دانشکدهٔ اورکادرایلینویس.
تحصیلات: دکترای علوم سیاسی و حقوق، در سال ۱۹۶۲ م.
مشاغل و مناصب: مدیر اجرایی مؤسسه مطالعات بین المللی سیاسی و اقتصادی.
آثار: تحقیقات بسیاری در مورد سیاست بین المللی و منطقه‌ای ایران، از جمله پژوهشی تحت عنوان: «ایران و امنیت در خلیج فارس».
نکته‌های دیگر: ایشان یکی از بنیانگذاران مؤسسه مطالعات بین المللی سیاسی و اقتصادی می‌باشد و مسافرتهایی به آمریکا و اروپای غربی داشته است.

امیری ، غلامرضا. در سال ۱۲۹۹ ش در همدان متولد شد. از نویسندگان و شاعران.
تحصیلات: تحصیلات عالی.
آثار: احکام قرآن یا قانون اسلام، درس اخلاق.
نکته‌های دیگر: او غیر از نویسندگی و تألیف، شعر نیز می‌سروده است.

امیری ، محمدصادق ← حسینی، محمدصادق

امیری ، محمد علی. در سال ۱۹۳۳ م متولد شد. از فرهنگیان عالی رتبه.
محل تحصیل: ژنو.
تحصیلات: دکترای علم آموزش و برنامه ریزی فرهنگی، در ژنو، سال ۱۹۶۲ م.
مهارتها: زبان فرانسه و انگلیسی، کارش آموزش.
مشاغل و مناصب: فرهنگی، کارمند سازمان برنامه، کارشناس پروژه‌های آموزشی، کارشناس برنامه ریزی فرهنگی، معاون و سپس رییس کمیته امور آموزشی سازمان برنامه و بودجه، عضو شورای عالی دانشگاهها، عضو شورای عالی توسعه آموزشی، عضو هیأت امنای دانشکده کشاورزی رضائیه، معاون وزیر در امور نوآوریها و بازسازی وزارت فرهنگ در سال ۱۹۷۵ م.

امیری ، محمدکاظم ← حسینیان امیری، محمدکاظم

امیری ، مظفر. فرزند حبیب الله، در حدود سال ۱۳۰۵ ش متولد شد. از نمایندگان مجلس شورای ملی.
تحصیلات: تحصیلات حدود متوسطه.
مشاغل و مناصب: مالک، مقاطعه کار، نماینده دوره ۱۲ از گرمسار.

امیری، منوچهر. فرزند حسن امیری تهرانی، نوادهٔ حاج محمد تقی امیر الامراء، در سال ۱۲۹۹ ش در کرمانشاه متولد شد. از اساتید دانشگاه، مترجمان و نویسندگان و شعرا.

محل تحصیل: تحصیلات ابتدیی در تبریز، تحصیلات متوسطه در تهران، مدرسه کالج آمریکایی البرز، دانشگاه ادبیات دانشگاه تهران.

تحصیلات: دکترای زبان و ادبیات فارسی دانشگاه تهران.

مشاغل و مناصب: خدمت در سازمانهای دولتی، در سال ۱۳۲۲ ش، تدریس در دانشسرای عالی، نمایندهٔ فرهنگ و هنر در آمریکا، مسؤول امور فرهنگی و دانشگاهی از سال ۱۳۴۲ تا سال ۱۳۴۸، تدریس در دانشکدهٔ ارتباط اجتماعی و مدرسه عالی ادبیات، تدریس در دانشگاه یونا آمریکا در سال ۱۳۵۰، استاد دانشکده علوم و ادبیات دانشگاه شیراز، نویسنده، شاعر.

آثار: فرهنگ کتاب الابنیه عن حقایق الأدویه، ترجمه منظومه سهراب و رستم (اثر ماثیو آرنولد)، ترجمهٔ منظومه فردوسی در تبعید، (اثر ادموندگاس)، ترجمهٔ سفرنامه گالیور، آشنایی با شکسپیر، مالک وزارع در ایران. سفر نامه‌های و نیزیان در ایران، بازگشت ده هزار یونانی (از گزنفون)، سفر نامه جکسن آمریکایی یا ایران در گذشته و حال، سفرنامه فریزر، روس و انگلیس در ایران، اسلام و بررسی تاریخی.

نکته‌های دیگر: وی در سال ۱۳۵۰ به دعوت دانشگاه یونا به آمریکا رفت و دو سال در آنجا به تدریس پرداخت و در بازگشت به ایران، به سمت استادی دانشکده علوم و ادبیات دانشگاه شیراز منصوب شد و سرانجام در سال ۱۳۶۵ ش، بنا به تقاضای خودش باز نشسته گردید و در سالهای اخیر بنا به مقتضیات خانوادگی ناچار شد به قول خودش «در غربت غرب» اقامت کند، ولی در سال ۱۳۷۰ بنا به دعوت کنگره بزرگداشت خواجو به ایران بازگشت و بقیه عمر خود را در ایران گذراند.

امیری، نوشابه، خانم. در سال ۱۳۳۱ ش متولد شد. از هنرمندان و گویندگان و دوبلرها.

تحصیلات: لیسانس روزنامه نگاری، فوق لیسانس جامعه شناسی.

مشاغل و مناصب: گوینده برنامه کودک در رادیو از سال ۱۳۴۱، دوبله فیلم از سال ۱۳۴۹، فعالیت در مطبوعات از سال ۱۳۵۲، فیلمنامه نویسی از ۱۳۶۵، مدیریت دوبلاژ از سال ۱۳۶۸، بازیگر.

نکته‌های دیگر: او به جای کودکان در فیلمها و کارتن‌ها صحبت می‌کند.

امیریان، خجسته، خانم. در سال ۱۳۲۴ ش متولد شد. از روزنامه نگاران.

تحصیلات: دیپلم انگلیسی و فرانسه.

مشاغل و مناصب: معاون سردبیر روزنامه اطلاعات هوایی، منشی سردبیر مجله اطلاعات بانوان.

امیریان، ناهید، خانم. در سال ۱۳۳۳ ش در تهران متولد شد. از هنرمندان دوبله.

مشاغل و مناصب: دوبلر، گوینده.

نکته‌های دیگر: وی از ۱۳۴۱ ش، کار دوبله را آغاز کرد. از سن ۹ سالگی وارد فعالیتهای دوبله شد.

امیریان، محمدهادی. در سال ۱۳۲۲ ش متولد شد. از استادان دانشگاه.

تحصیلات: دکترای تخصصی اطفال از آمریکا در سال ۱۳۵۸.

مهارتها: علل هماتوری در اطفال، منتژیت در کودکان و نوزادان، بیماریهای عفونی شایع دهان اطفال، گاسترو آنتژیتهای شیر خواران و اطفال. سندرم کاهش ایمنی، تدریس بیماریهای کودکان در دانشگاه علوم پزشکی مشهد.

مشاغل و مناصب: استادیار از سال ۱۳۵۸ تا سال ۱۳۶۴ و دانشیار از سال ۱۳۶۵ در دانشگاه علوم

پزشکی مشهد.
آثار: ۲ کتاب به زبان فارسی، در زمینه بیماریهای اطفال، گاستر و آنژیتها در اطفال. ۱۰ مقاله به زبان فارسی، در زمینه بیماریهای اطفال، تب در اطفال، بررسی علل مسمومیت در اطفال.

امیری بیگوند، ناد علی‌خان. ملقب به امیر امجدی در سال ۱۳۴۰ ش در گذشت. از حکمرانان سنقر کلیایی.

امیری پاشا، شیخ محمد علی. فرزند آقا جعفر، در قریه پادشاه امیر بندپی متولد شد. از روحانیون معاصر.
محل تحصیل: قریه پادشاه امیر بندپی، قم.
استادان: حضرات آیات: آقا شیخ محمد فیروز جاهی، سید حسین بروجردی طباطبایی.
مشاغل و مناصب: وی، در مدرسهٔ علمیه بند پی به تدریس و تربیت طلاب و اقامه جماعت و دیگر خدمات دینی می پرداخت.
نکته‌های دیگر: وی پس از فراگیری مقدمات و مقداری از سطوح در قریه خود، در سال ۱۳۲۵ ش به قم هجرت کرد و پس از اتمام سطح، خارج را نزد آیت الله بروجردی و دیگر مراجع بزرگ قم فرا گرفت. پس از وفات جدّش که بانی مدرسهٔ علمیه‌ای در بندپی بود و پس وفات آیت الله فیروز جاهی آن مدرسه عملاً مخروبه شده بود و نزدیک بود به تصرف اداره اوقاف رژیم شاه در آید، ولی او با تحمل زحمات فراوان و صرف بودجهٔ به دست آمده از قم، به احیاء و مرمت آنجا پرداخت و آن را با حمایت مراجع تقلید به صورت یک حوزه علمیه در آورد و در نتیجه عده‌ای از طلاب را جذب تحصیلات علوم دینی کرد.

امیری فراهانی، محمدصادق خان ← ادیب الممالک فراهانی، محمد صادق خان

امیری فیروزکوهی، سید کریم. ملقب به سید الشعرا، متخلص به امیر، فرزند سید مصطفی قلی (منتظم الدوله)، نوادهٔ امیرمحمد حسینخان (یکی از فاتحان هرات)، در سال ۱۲۸۹ ش، در فرح آباد فیروزکوه متولد شد و در ۱۸ ماه مهر سال ۱۳۶۳ ش در تهران درگذشت و در بقعهٔ امامزاده طاهر، واقع در شهر ری به خاک سپرده شد. از شعرای بزرگ و غزلسرا و نویسندگان معاصر.
محل تحصیل: تهران: در مدرسه‌های کالج آمریکایی، مدرسه سیروس در تهران و مدرسه‌های ثروت، آلیانس، سلطانی، و مدرسه دینی مروی.
استادان: شیخ عبدالنبی کجوری، سید حسین مجتهد کاشانی، سید کاظم عصار، وحید دستگردی.
مهارتها: به دو زبان عربی و فارسی شعر می‌گفت و در سرودن غزل استادی زبر دست بود.
مشاغل و مناصب: شاعر، نویسنده، همکاری با نشریات و روزنامه‌ها، کارمند اداره کل ثبت اسناد و املاک در سال ۱۳۰۸، متصدی دفتر اسناد رسمی.

سید کریم امیری فیروزکوهی

آثار: دیوان اشعار، منظومه عفافنامه، احقاق الحق، ترجمه مکاتب نهج البلاغه، ترجمه نفس المهوم، تصحیح دیوان صائب و بیش از ۳۰ مقاله ادبی در مجله‌های یغما، ارمغان، راهنمای کتاب، جاویدان خرد، گوهر و کیهان فرهنگی.

نکته‌های دیگر: او مردی پر مطالعه و دانشمند بود، بیش از آنچه که از یک شاعر دوره اسلام زدایی پهلوی می‌توان انتظار داشت. به اسلام پای بند بود و به محرومان علاقمند و شعر معروف خود به نام «تصویر» را در وصف حال برخی از اقشار محروم جامعه سروده است. او سبک هندی را «سبک اصفهانی» می‌نامید و پیرو آن بود. بویژه از سبک صائب تبریزی در شعر پیروی می‌کرد. وی با بسیاری از موسیقدانان، شعرا و ادبای بزرگ چون مستشار اعظم دانش، ادیب السلطنه سمیعی متخلص به عطاء، ملک الشعرای بهار، وحید دستگردی، واعظ شیرازی (متخلص به رضوانی)، رشید یاسمی،

سید کریم امیری فیروزکوهی

پایان نامه ثبت اسناد و املاک سید کریم امیری فیروزکوهی

نظام وفا، سید محمد حسین شهریار و بسیاری دیگر دوستی و حشرو نشر داشت. او بخشی از سال را در سیمین دشت فیروزکوه و بقیه آن را در تهران می‌گذراند.

امیری قائم مقامی، عبدالمجید. در سال ۱۹۱۸ م در تهران متولد شد. از اساتید دانشگاه.

محلّ تحصیل: دانشکده افسران، دانشگاه تهران، دانشگاه ژنو، دانشگاه کالیفرنیای آمریکا.

تحصیلات: فارغ تحصیل از دانشکده افسران در بخش توپخانه، دکترای حقوق در سال ۱۹۵۲ م، دکترای علوم اداری از دانشگاه کالیفرنیای جنوبی آمریکا در سال ۱۹۵۶ م.

مشاغل و مناصب: استاد حقوق در دانشگاه تهران، افسر ارتش، کارمند حمل و نقل راه آهن تهران

آثار: او در زمینه حقوق، علوم اداری و کتاب قرائت، دارای تألیفات گونا گون به زبانهای فارسی و فرانسه می‌باشد.

نکته‌های دیگر: وی، از افسران ارتش بود که تا درجه ستوان یکم ارتقا یافت و سپس از ارتش استعفاده نمود. به کشورهای اروپای غربی و آمریکا مسافرت کرده است.

امیری قراگزلو، غلامحسین. فرزند امیرارفع، در حدود سال ۱۲۸۸ ش متولد شد. از نمایندگان مجلس شورای ملی.
محل تحصیل: خارج از ایران.
تحصیلات: تحصیلات عالی در خارج.
مشاغل و مناصب: مالک، کارمند شرکت نفت ملی ایران و نمایندهٔ دوره ۱۶ از همدان.

امیری گلپایگانی، امیر قلی. متخلص به امیری، در سال ۱۲۸۳ ش در گلپایگان متولد شد. از شعرای معاصر.

امیری نوری، مجید. نام مستعار نوری، زرد آلو، کاسکو. از شعرای طنز پرداز.
مهارتها: شعر طنز.
مشاغل و مناصب: همکاری با مجله توفیق بین سالهای ۱۳۴۰ الی ۱۳۵۰ ش و نشریه‌های یاقوت و فکاهیون در بعد از انقلاب اسلامی.
آثار: شعر، طنز.

امیلی، نشاط السلطنه. خانم. فرزند یوسف خان ریشارد. از آموزگاران.
نوآوری: مدرسهٔ فرانکو پرسان را تأسیس کرد که یکی از بهترین مدارس دخترانه و مجهز به آزمایشگاه و وسایل سمعی و بصری بود.

امین، ابراهیم خان ← حیدر زاده، ابراهیم‌خان

امین، احمد. مشهور به خندان. در سال ۱۳۰۴ ش متولد شد. از روزنامه نگاران.
تحصیلات: دیپلم ادبی.
مهارتها: آشنایی به زبان انگلیسی و اردو، ترکی.
مشاغل و مناصب: نویسنده روزنامه اصفهان.

امین، احمد. در سال ۱۳۲۰ ق در کاظمین متولد شده و در ۲ ماه صفر سال ۱۳۹۰ ق درگذشت و در نجف، صحن امیرالمؤمنین(ع) به خاک سپرده شد. از پژوهشگران برجسته علوم و معارف اسلامی.
استادان: حضرات آیات شیخ نعمت الله دامغانی، محمد جواد بلاغی.
مدارج علمی: اجتهاد.
آثار: التکامل فی الاسلام ۲۰ جلد (چندین مجلد آن به نام تکامل در اسلام به فارسی ترجمه و چاپ شده است)، التفسیر الکبیر ۳۰ جلد و چندین اثر دیگر.
نکته‌های دیگر: او با اینکه دارای گواهی‌های اجتهاد متعدد، بود، هیچوقت معمم نشد. از محققانی است که باقتضای نیازهای عصر و با زبان و نثر جدید عربی آثار خود را ارائه می‌داد و در فلسفه و فقه و اصول و دیگر معارف اسلامی از چهره‌های درخشنده سده ۱۴ است. او بر اثر سکته مغزی از دنیا رفت.

امین، پرویز. در سال ۱۹۱۸ م در محلات متولد شد. از نظامیان، روزنامه نگاران و استادان دانشگاه.
محل تحصیل: آمریکا، ایران.
تحصیلات: فارغ التحصیل از آکادمی جنگ.
مشاغل و مناصب: استاد دانشگاه، کار در ارتش، سردبیر ماهنامه ارتش.

امین، تورج. از افسران باز نشسته شهربانی کل کشور.
مشاغل و مناصب: ریاست رکن چهارم در سال ۱۳۱۰ ش ریاست ادارهٔ راهنمایی و رانندگی در شهربانی کل کشور در سال ۱۳۲۰.

امین، رفیع. فرزند شفیع، در حدود سال ۱۲۵۰ ش متولد شد. از نمایندگان مجلس شورای ملی.

تحصیلات: تحصیلات عالی از بیروت.
مشاغل و مناصب: مالک، پزشک، نماینده دوره ۶ از تبریز.

امین ، سید حسن. در سال ۱۳۲۷ ش متولد شد. از نویسندگان و روزنامه نگاران.
تحصیلات: لیسانس حقوق.
مهارتها: آشنایی با زبان انگلیسی، فرانسه، عربی.
مشاغل و مناصب: نویسنده.
آثار: راز هنر، سیری در درون، بینش ناصرخسرو و چند اثر دیگر.
نکته‌های دیگر: آغاز خدمات مطبوعاتی از سال ۱۳۴۲.

امین ، سید عبدالحسین. فرزند سید علی، نوهٔ سید محمود، در سال ۱۳۶۱ ق درگذشت. از ادبا و شعرا.

امین ، سید محمد حسین. فرزند سید عبدالله، در سال ۱۳۳۴ ق در روستای یهودیه لبنان درگذشت. از علمای فاضل و شاعر.
استادان: پدرش سید عبدالله، شیخ مهدی شمس الدین.
مهارتها: شعر.
مشاغل و مناصب: روحانی، شاعر.

امین ، سید محمد. فرزند سید مهدی، در نجف در گذشت. از علما و ادبا.
مهارتها: شعر.
مشاغل و مناصب: شاعر، روحانی.
آثار: مجموعه‌ای دارد که خاطرات زندگی و مطالب متفرقه در آن آمده است.

امین ، سید محمد محمود. فرزند سید محمود، در سال ۱۲۷۴ ق در بتحون جبل عامل متولد شد و در ماه محرم سال ۱۳۴۴ ق درگذشت و در شقرا نزد قبر برادرش سید علی به خاک سپرده شد. از علما و فقها، ادبا و شعرای شیعه.
محل تحصیل: جبل عامل، نجف، شقر، حنویه.
استادان: ملا کاظم خراسانی، شیخ محمد حسین کاظمی، شیخ محمد طه نجف.

امین ، علی اصغر. در سال ۱۹۰۰ م متولد شد. از قضات دادگاه.
تحصیلات: تحصیلات نظام قدیم.
مشاغل و مناصب: قاضی دادگاه، رییس دادگاههای بخش، رییس دادگاه در زنجان، رایزن دادگاه خراسان، رییس دادگاه رشت، رییس بخش ۲ دادگاه جنایی خراسان، دادستان عمومی خراسان و کرمان، رییس دادگاه در کرمانشاه و فارس و آذربایجان، رایزن در دیوان عالی، مسؤول اداره ثبت اسناد رسمی، معاون فنی وزارت دادگستری، رییس بخشی از دیوان عالی.

امین ، علی اکبر. در سال ۱۹۰۲ م متولد شد. از قضات در رژیم پیشین.
محل تحصیل: تهران.
تحصیلات: تحصیلات در رشته حقوق.
مهارتها: تسلط به زبان فرانسه.
مشاغل و مناصب: قاضی، رییس دادگاه استان، دادستان در چند دادگاه استان، رییس دایره دادگستری در وزارتخانه‌های متعدد، فرماندار کرمان، معاون وزیر در وزارت دادگستری و ناظر ادارهٔ ثبت.

امین ، محمد. در سال ۱۹۳۵ م در تبریز متولد شد. از مهندسان شهرسازی و استادان دانشگاه.
تحصیلات: لیسانس مهندسی شهرسازی، انستیتو پلی تکنیک و رستسر، فوق لیسانس مهندسی شهرسازی (ساختمان)، دکترای مهندسی شهرسازی (ساختمان).
مهارتها: تسلط به زبان انگلیسی.

مشاغل و مناصب: کارمند، استاد دانشگاه، عضو انجمن مهندسی شهرسازی آمریکا، دانشیار دانشگاه ایلینوس، عضو گروه مهندسین مشاور سارگنت و لاندی، معاون آموزشی فنی و تکنولوژی وزارت علوم و آموزش عالی و دانشیار دانشگاه صنعتی آریامهر.

نشانها و جوایز: نشان جاوید، نشان رسمی هنر از انجمن مهندسی شهرسازی آمریکا.

آثار: ۱۴ مقاله در مورد مهندسی شهرسازی در مجلات خارجی و حدود ۲۰ گزارش فنی.

امین، محمد رضا. در سال ۱۳۰۶ ش در اصفهان متولد شد. از صنعتگران و استادان دانشگاه.

محل تحصیل: اصفهان، آمریکا.

تحصیلات: دکترا در رشته الکترو مکانیک و فیزیک، لیسانس فیزیک، مهندس برق و مکانیک.

مشاغل و مناصب: مدیر عامل کارخانجات سیمان اصفهان، دانشیار دانشکده فنی دانشگاه تهران، دانشیار بخش فیزیک، استاد ریاضیات و فیزیک در آموزشکده پزشکی و داروسازی، مدیر عامل پژون سیمان،

نایب رییس دفتر فنی بانک توسعه صنعتی و معدنی ایران، معاون اول بانک توسعه صنعتی و معدنی ایران، رییس دانشگاه آریامهر، مدیر اجرایی دومین کمپانی ذوب آهن.

آثار: سه مقاله از او در مجله فیزیک به چاپ رسیده است.

نکته‌های دیگر: در رشته خود موفق بوده و کارخانجات سیمان را به سوی ترقی و توسعه سوق داده است.

امین، محمد شفیع. فرزند سید محسن، در حدود سال ۱۲۹۱ ش در تبریز متولد شد. از نمایندگان مجلس و پزشکان.

دکتر محمد شفیع امین

محل تحصیل: اروپا، آمریکا، سوئیس و فرانسه.

تحصیلات: دارای تحصیلات عالی در رشته طب، دکترای طب، متخصص بهداشت عمومی و جراحی.

مهارتها: تسلط به زبانهای انگلیسی و فرانسه.

مشاغل و مناصب: پزشک و کارمند دولت، نمایندهٔ دوره‌های ۱۹ و ۲۰ از تبریز، نماینده سابق مجلس، دستیار جراحی در فرانسه.

امین، محمود. ملقب به امیرلشکر، ماژور محمودخان، فرزند حاج میرزا شفیع امین التجار. از سران نظامی در دوره رضاخان پهلوی.

محل تحصیل: استامبول.

تحصیلات: وی در اسلامبول به تحصیلات نظامی اشتغال داشت.

مشاغل و مناصب: فرماندهی یک دسته از آتشبار در

جبهه داردانل در جنگ جهانی اول، خدمت در قزاقخانه ایران، فرمانده توپخانه امدادی به تبریز و جزو نیروهای سرکوب کننده در واقعه قیام لاهوتی، فرماندهی ساخلو کردستان، انتقال به لشکر آذربایجان و فرماندهی توپخانه لشکر، فرمانده لشکر کرمان در شهریور ۱۳۲۰ ش.

نشانها و جوایز: دارای درجه ماژوری و سرهنگی و سرتیپی. وی پس از مرگش به درجه امیرلشکری رسید.

نکته‌های دیگر: وی در جنگ بین الملل اول در جبهه داردانل فرماندهی یک دسته از یک آتشبار را داشته است. پس از خاتمه جنگ به ایران مراجعت کرد و با درجه‌ای کمتر از آنچه در قشون ترکیه داشت، وارد قزاقخانهٔ ایران گردید. در ظرف مدت کمی تا درجه ماژوری ترقی کرد و به ماژور محمودخان معروف شد. در واقعهٔ قیام «لاهوتی»، فرمانده توپخانه امدادی به تبریز و جزو نیروهای سرکوب کننده بود. در نظام آذربایجان تا درجه سرهنگی رسید. وی به فرماندهی ساخلوی کردستان منصوب شد. پس از چند فقره جنگهای محلی، اشرار آن سامان را آرام کرد. سپس با درجه سرتیپی دوباره به لشکر آذربایجان منتقل شد. براثر مخالفت با امیرلشکر محتشمی، امیرلشکر به دروغ به رضاشاه گفت که او نقشه‌هایی خطرناک از قبیل تجزیه آذربایجان را در سر دارد. وقتی کذب این خبر بر رضاشاه معلوم شد، او را به فرماندهی توپخانه لشکر اول منصوب کرد. وی در شهریور ۱۳۲۰، فرمانده لشکر کرمان بود. چون شیرازه اوضاع از هم پاشید و مملکت احتیاج به افسران رزمی پیدا کرد، به سراغ او رفتند و او را برای امن کردن منطقه کردستان برگزیدند. لذا به آنجا رفت و طی جنگی بی اهمیت کشته شد.

امین، مرتضی. فرزند میرزا شفیع، در حدود سال ۱۲۶۱ ش متولد شد. از نمایندگان مجلس شورای ملی.

تحصیلات: تحصیلات متعارف.

مشاغل و مناصب: ملاک، تاجر، نمایندهٔ دوره‌های ۱۰، ۱۱ از تبریز.

امین، مهدی. در سال ۱۲۹۶ ش متولد شد. از وکلاء.

محل تحصیل: تهران.

استادان: مرحوم مصباح، فاضل شیرازی، فاضل علوی، فاضل مازندرانی، استاد احمد بهمنیار، استاد جلال الدین همایی.

تحصیلات: فارغ التحصیل در رشته حقوق از دانشگاه تهران، در سال ۱۹۴۱ م.

مهارتها: زبان فرانسه.

مشاغل و مناصب: وکالت، مشاور حقوقی دایرهٔ تدارکات ارتش، وکیل و مشاور حقوقی شرکت هواپیمایی ملی ایران.

امین آزاد، جواد. در سال ۱۹۱۰ م در تهران متولد شد. از استانداران و نظامیان دورهٔ شاه.

محل تحصیل: تهران، آمریکا.

تحصیلات: فارغ التحصیل از آکادمی جنگ در تهران فارغ التحصیل در دوره پیشرفته نظامی، مدرسه نظامی فورت، آشنایی با فنون آلمان و بریتانیا.

مهارتها: آشنایی با زبان انگلیسی و فرانسه.

مشاغل و مناصب: سرتیپ بازنشسته، پست فرماندهی، فرماندهٔ توپخانه و سواره نظام از ارتش استاندار یکی از استانهای ایران.

امین آزاد، محمد. در سال ۱۹۰۶ م در اشتهارد متولد شد. از نظامیان و استانداران دورهٔ شاه.

محل تحصیل: تهران.

تحصیلات: فارغ التحصیل از دانشکده افسری تهران.

مشاغل و مناصب: فرمانده گروهان و گردان در دانشکده افسری تهران، فرمانده گارد سلطنتی، عضو

دفتر نظامی شاه، فرمانده هنگ در مشهد، فرمانده هنگ در اهواز، رییس هیأت انتظامی کهکیلویه.

امین اده‌گوهری ، امان الله. از استادان دانشگاه.
تحصیلات: کارشناسی شیمی از دانشگاه اصفهان در سال ۱۳۵۲، دکترا از دانشگاه براد فورد کشور انگلستان در سال ۱۳۵۵.
مهارتها: ساختمان مولکولی، مکانیزم مواد شیمیایی بر روی غشاء سلولی، استاد راهنمای یک پایان نامه کارشناسی ارشد.
مشاغل و مناصب: استادیار دانشگاه اصفهان، دانشیار در رشته شیمی فیزیک و شیمی فیزیک و شیمی معدنی دانشگاه صنعتی اصفهان.
آثار: ۲ کتاب به زبان فارسی در زمینه شیمی عمومی، شیمی فیزیک، شیمی معدنی، ۳ مقاله به زبان فارسی و ۱۳ مقاله به زبان خارجی در زمینه اسپکتروسکوپی رامان، ساختمان مولکول، کاربرد اسپکتروسکوپی رامان در بیوشیمی و پلیمر.

امین اصفهانی ، سید حبیب الله. ملقب به امین التجار، در سال ۱۲۴۶ ش متولد شد و در سال ۱۳۳۳ ش در گذشت. از تاجران و ملاکین.
تحصیلات: دارای تحصیلات حدود سطح در حوزه‌های علمیه.
مشاغل و مناصب: نماینده دوره‌های ۴، ۶، ۷، ۸ و ۱۵ از اصفهان.
نکته‌های دیگر: در سال ۱۳۰۹ ش، به سعی تیمورتاش، انحصار تجارت تریاک، برای مدت سه سال به او داده شد. وقتی تیمورتاش مغضوب رضاخان پهلوی واقع شد و قرار بر این شد که او را از بین ببرند، یکی از موارد اتهام او گرفتن رشوه از امین التجار بود و لذا امین التجار را نیز به دادگاه فرا خواندند. او در دادگاه به گونه‌ای سخن گفت که دفع اتهام رشوه دادن از خودش بود ولی کمکی به تبرئه تیمورتاش از رشوه گرفتن نمی‌کرده و لذا با اینکه محکوم شد، ولی عملاً به هیچگونه مجازات مهمی نرسید و در نهایت مورد عفو قرار گرفت.

سید حبیب الله امین اصفهانی

امین اصفهانی ، سید نصرت بیگم، خانم. معروف به یک بانوی ایرانی، حاجیه خانم امین، ام الفضائل و هاشمیه علویه، فرزند سید محمد علی امین التجار، در سال ۱۲۶۵ ش متولد شد و در اول ماه رمضان سال ۱۳۶۲ ش در گذشت و در تخت فولاد اصفهان در تکیهٔ خانوادگی به خاک سپرده شد. از زنان دانشمند و مجتهده ایرانی.
استادان: حضرات آقایان: شیخ ابوالقاسم زمره‌ای معروف به حاج آخوند، حاج آقا حسین نظام الدین کچویی، آقا میرزا علی اصغر شریف، سیدابوالقاسم دهکردی، میرزا علی آقا شیرازی، حاج میر سید علی نجف آبادی، آخوند خراسانی، سید محمد کاظم یزدی، شیخ مرتضی مظاهری، سید محمد فشارکی، میرزا محمدتقی شیرازی.
تحصیلات: اجازه روایت و اجتهاد مطلق از آیات عظام شیخ عبد الکریم حایری یزدی، حاج شیخ محمدکاظم شیرازی، سید میرزا آقا ابراهیم حسینی اصطهباناتی شیرازی، شیخ محمد رضا نجفی مسجد

شاهی اصفهانی، سید شهاب الدین مرعشی نجفی.
مشاغل و مناصب: مجتهد، مدرس.
شاگردان مشهور: علویه زینت سادات همایونی، علویه عفت افتخار امین، فخرالسادات ابطحی.
آثار: تأسیس مکتب فاطمه (س) در اصفهان، تأسیس دبیرستان دخترانه، تألیف کتابهای اربعین هاشمیه، تفسیر مخزن العرفان در پانزده جلد، اقتباس و ترجمه تهذیب الاخلاق و تطهیر الاعراق ابن مسکویه، جامع الشتات، روش خوشبختی و توصیه به خواهران ایمانی، سیر و سلوک در روش اولیاء و طریق سیر سعداء، مخزن اللئالی فی فضائل مولی الموالی حضرت علی (ع)، معاد یا آخرین سیر بشر، نفحات الرحمانیه در واردات قلبیّه.
نکته‌های دیگر: وی از مفاخر عالم شیعه و اسلام به شمار می‌رود که همانند او در جمیع الجهات کمتر دیده شده است.

امین افشار ، منصور. در سال ۱۳۳۲ ش متولد شد. از مهندسان صنایع پتروشیمی.
محل تحصیل: دانشگاه صنعتی شریف.
تحصیلات: لیسانس مهندسی شیمی (گرایش صنایع پتروشیمی) از دانشگاه صنعتی شریف در سال ۱۳۵۶ ش.
مهارتها: پژوهش و تحقیقات صنعتی. صنایع تهیه و تصفیه قند و شکر.
مشاغل و مناصب: کار شناس تهران، شرکت بهران.
آثار: تهیه Package کامپیوتری جهت محاسبه افت فشار در لوله‌ها و طراحی پمپ مورد نیاز سیستم. بهینه استاندارد فرایندی مبدلهای حرارتی.

امین الاشرافی ، ابوتراب. در سال ۱۹۱۱ م در تبریز متولد شد. از اساتید دانشگاه.
محل تحصیل: دانشگاه تهران.
تحصیلات: دکترای طب از دانشگاه تهران در سال ۱۹۴۰ م.
مشاغل و مناصب: رییس بیمارستان، دانشیار درمانشناسی در دانشکده پزشکی تبریز، سردبیر مجله دانشکده پزشکی در سال ۱۹۵۹ م. ارتقا به درجه استادی در سال ۱۹۵۹ م.
آثار: چندین مقاله طبی.

امین التجار ، حاج علی اکبر. فرزند حاج غلامعلی، در حدود سال ۱۲۴۷ ش متولد شد. از نمایندگان مجلس شورای ملی.
تحصیلات: تحصیلات متعارف.
مشاغل و مناصب: تاجر، نمایندهٔ مجلس.
نکته‌های دیگر: وی نماینده دوره‌های ۶، ۷ و ۸ مجلس شورای ملی از تربت حیدریه بوده است.

امین التُّجّار ، حبیب الله ← امین اصفهانی، سید حبیب الله

امین التُّجّار ، میر عبدالمطّلِب ← کردستانی، میرعبدالمطّلب

امین الحکما ، از شاگردان آقا محمدرضا قمشه‌ای حکیم در فلسفه.
شاگردان مشهور: آقاجلال الدین همایی.
نکته‌های دیگر: وی مقیم محله عود لاجان تهران بود.

امین الدوله ، فرخ خان ← غفاری کاشانی، فرخ خان

امین الدوله ، محسن خان ← معین الملک، محسن خان

امین الدوله ، میرزا علی‌خان. ملقب به وزیر اعظم، صدر اعظم، منشی حضور، امین الملک و سینکی فرزند محمد خان سینکی (مجد الملک). در ۸ ماه ذیعقده سال ۱۲۶۰ ق در تهران متولد شد و در ۲۶ ماه رجب یا ماه صفر سال ۱۳۲۲ ق درگذشت و در لشت

نشا به خاک سپرده شد. از رجال سیاسی و صدر اعظمهای ایران.

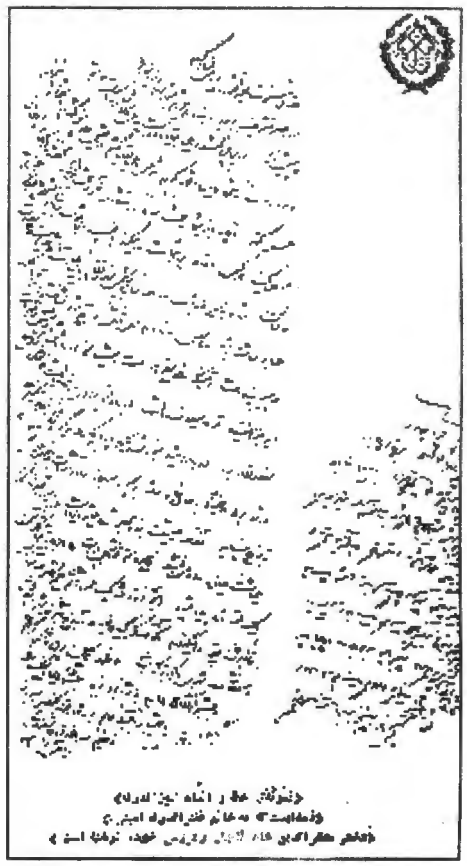

تحصیلات: تحصیلات متعارف.

مهارتها: زبان فرانسه.

مشاغل و مناصب: وزارت امور خارجه و منشی حضور ناصرالدین شاه، متصدی امور ضرابخانه دولتی، صدراعظم مظفرالدین شاه.

نوآوری: استاد خط شکسته.

آثار: خاطرات سیاسی، سفرنامه مکه.

نکته‌های دیگر: مظفرالدین شاه پس از عزل امین السلطان او را به صدارت نصب کرد و او شروع به اصلاحات و ترویج اقتصاد صحیح بویژه در بخش معادن کرد، ولی با مخالفت رو برو شد. سرانجام شاه را به عزل او و نصب مجدّد امین اسلطان به صدارت وا داشتند. او یکی از هفکران میرزا ملکم خان بود و از اعضای قدیم فراموشخانه در ایران، محصوب می‌شود. جراید را زیاد نمود و به صاحبان جراید تأمین داد. بنیان گذاری مدارس جدید در ایران تأسیس کارخانه قند کهریزک، تأسیس کارخانه کبریت سازی الهیه و اداره پست به سبک جدید از اقدامات او می‌باشد. در سال ۱۳۰۶ ق که ناصرالدین شاه تصمیم به سفر خود به اروپا گرفت، امین الدوله با وی بود. او میرزا حسن رشدیه را از تبریز به تهران آورد و در جنب پارک، مدرسهٔ رشدیه را افتتاح نمود. پس از آن انجمنی به نام انجمن معارف تشکیل داد که و نشریه‌ای را به نام معارف منتشر می‌کرد. چندی بعد روزنامهٔ خلاصة الحوادث را انتشار داد. او در مدت کوتاهی باکمک مظفرالدین شاه، مدرسه‌های شرف، خیریه، دانش، ادب، مظفریه، علمیه و افتتاحیه را با شیوه جدید تأسیس کرد. وی متهم شد که و تمایل دارد دست روحانیون را از کارهای مملکتی کوتاه کرده و ذهن شاه را نسبت به آنان مشوب سازد و لذا بر سر انجام دادن برخی از امور توسط او، کار به جایی رسید که گویا میرزا حسن آشتیانی او را تفسیق کرد.

میرزا علیخان امین الدوله

امین الدوله ، میرزا محسن ← امین، میرزا محسن

امین الدوله صدر ، مصطفی قلیخان. مشهور به میرزا آقاخان، فرزند امین الدوله صدر اصفهانی، در سال ۱۳۰۳ ق متولد شد و در سال ۱۳۳۳ ق درگذشت. از مجاهدان.

تحصیلات: تحصیلات فارسی تا اندازه‌ای داشته است.

مشاغل و مناصب: مدیر روزنامه.

نوآوری: تأسیس مدرسه منظم اصفهان.

نکته‌های دیگر: او در سنین کودکی در اثر فوت پدر، از رفتن به مدرسه بازمانده در سن ۲۱ سالگی در مقابل استبداد اقبال الدوله در اصفهان، به مقابله با او برخاست و خوانین بختیاری را با خود همراه گردانید و اسلحه به دست گرفته و با او می‌جنگید. سپس جزء مشروطه خواهان جدی قرار گرفت و با کمک اطرافیانش برای مقابله با قشون محمد علی میرزا به سوی تهران حرکت کرد. پس از خلع محمد علیشاه از سلطنت و استقرار رژیم مشروطه در پی همین تلاشها در حملهٔ روس به ایران، در سن ۳۱ سالگی کشته شد.

امین السلطان ، آقا ابراهیم. فرزند زال بیک ابراهیم (ارمنی)، در سال ۱۳۰۲ ق درگذشت. از اعضای دارالشورای کبری و آبدار باشی ناصرالدین شاه.

مشاغل و مناصب: در سال ۱۲۸۶ ق، آبدار باشی، به لقب امین السلطان ملقب گردید. در سال ۱۲۸۸ ق به سمت صاحب جمعی منصوب شد. در سال ۱۲۹۴ ق. عضو دارالشورای کبرای دولتی گردید و لقب و عنوان جنابی هم به او دادند. در خصوص مشاغل او می‌گویند بیش از چهل شغل داشته است. از جلمه: وزارت گمرک، ریاست درب اندرون، ریاست قراولان مخصوص.

نکته‌های دیگر: او در راه مشهد فوت نمود و از اقداماتش احداث و وقف یک مدرسه برای سکونت طلاب و محصلین علوم دینیه بود، که رضا خان آن را به گورستان تبدیل کرد. پدر وی عیسوی ارمنی و از غلامان امیر سلیمان خان اعتضاد الدوله بود که توسط او مسلمان می‌شود. وی پدر علی اصغر خان امین السلطان صدر اعظم معروف دورهٔ قاجاریه و مردی پرتلاش، کارآمد، زیرک و هوشیاری بود که حتی ظل السلطان این رجل بیسواد را در سیاست بالاتر از پسرش امین السلطان می‌دانست، به علت شهرت و نیکنامی خود و صرفه جویی آبدارخانه، صندوق خانه، شترخانه، قاطرخانه، انبار غله مرکزی و ضرابخانه، ساختمانها، باغات، قنوات و وزارت گمرک و خزانه را رسماً در تحت اداره خود داشت، امین السلطان به همراهی شش تن دیگر در سال ۱۹۰۳ از چین دیدن نمود.

آقا ابراهیم امین السلطان

امین السلطان ، میرزا علی اصغرخان. ملقب به امین السلطان و اتابک اعظم، فرزند آقا ابراهیم امین السلطان، نوهٔ زال بیک ابراهیم ارمنی جدید الاسلام،

در ۲۰ ماه جمادی الاول سال ۱۲۷۵ ق متولد شد و در سال ۲۱ ماه رجب ۱۳۲۵ ق در گذشت. از صدر اعظمها و رجال دوره قاجار.

تحصیلات: دارای تحصیلات عالی رایج عصر خود.

مشاغل و مناصب: وزیر دربار، صدر اعظم ناصرالدین شاه، مظفرالدین شاه و محمد علی شاه، وزیر خزانه عامره، وزیر خارجه.

نشانها و جوایز: یک قطعه نشان عظیم الشان، نشان شوالیه حمام.

نکته‌های دیگر: در سفر ناصرالدین شاه به فرنگستان همراه وی بود. او دشمن آزادی و آزادی خواهان بود و جز حفظ مقام خود به چیزی نمی‌اندیشید و لذا منفور مردمان بود. او در ۲۴ سالگی وارث ۲۴ منصب درباری و به گفته دیگری ۳۴ منصب درباری و دولتی بوده. حدود یک ربع قرن در رأس هیأت حاکمه ایران قرار داشت و مخالف ترقی بود و لذا هیچ کار قابل توجهی در مدّت بلند حکومتش. برای کشور و مردم نکرد. با دسیسه‌های او بود که سید جمال الدین اسد آبادی به دستور ناصرالدین

میرزا علی اصغر خان امین السلطان و مظفرالدین شاه

میرزا علی اصغر خان امین السلطان

شاه به گونه توهین آمیز از ایران اخراج شد. او هنگامی که از مجلس ملی بیرون می آمد توسط فرد مشروطه خواهی به نام عباس آقا (عضو انجمن آذربایجان) کشته شد.

امین السلطنه . حاج محمد علیخان، ملقب به زینداریاشی، در حدود سال ۱۲۵۰ ق متولد شد و در سال ۱۳۴۰ ق در گذشت و در مقبره اتابک در قم به خاک سپرده شد. از چهره‌های مورد اعتماد ناصرالدین شاه و از درباریان کاملا بی سواد و خرافی.

مشاغل و مناصب: صندوق دار و رختدار ناصرالدین شاه، رییس رکابخانه، جامه دار خاص شاه، وزیر بقایا، زیندار باشی، رابط شاه و وزرا و مجلس شورای کبری، متصدی مخزن تدارکات عسکریه، محصل وصول بقایای حکام، وزیر بقایا و محاسبات مالیه.

نکته‌های دیگر: در سفرهای سه گانه ناصرالدین شاه به اروپا، جزء ملتزمین رکاب بود. او برای قبور ائمه معصومین (ع) در بقیع مدینه، ضریحی از فولاد

ساخته و نصب گردانید. با این حال در منابع تاریخی درباره برخی کارهای ناشایست او مطالبی درج شده است. او داماد آقا ابراهیم امین السلطان و نیز مظفرالدین شاه بود ولذا در عین عوامی و بی سوادی محض متصدی امور مالی و کشوری زیادی شده است. و در آن زمان، سالانه سی تا چهل هزار تومان مداخل داشته که بسیار کلان می‌باشد. با این همه پسر بزرگش به نام خازن الدوله در زمان حیات او، همه آن ثروتها را در راه قمار و عیش و عشرت به باد داد و در اواخر عمرش با فقر و مکنت می‌زیسته‌اند.

امین الشرع، شیخ محمد جعفر. فرزند شیخ جلال الدین، در ۲۲ ماه جمادی الثانی سال ۱۳۵۱ ق در سنندج درگذشت. از علمای مبرز خاندان مردوخی کردستان.
مشاغل و مناصب: وی ضمن تدریس، قضاوت امور شرعی را نیز برعهده داشت.
نکته‌های دیگر: وی به دلیل سادگی و صداقت خود، مورد توجه عامه مردم در منطقه خود بوده است.

امین الشرع شیروانی، شیخ علی اکبر ← شیروانی، شیخ علی اکبر

امین الشریعه سبزواری، حسن. متخلص به بلبل، فرزند محمد، در سال ۱۳۵۸ ق درگذشت و در مزار امام زاده عبدالله به خاک سپرده شد. از روحانیون.
مهارتها: علم الحدیث، تفسیر، علم اعداد، احضار ارواح و موسیقی.
نکته‌های دیگر: او به امر محمدعلیشاه به استرآباد (گرگان فعلی) تبعید شد.

امین الشریعه فسایی، شیخ محمدتقی ← ذوالقدر، شیخ محمدتقی

امین الصُّرةَ، ← پاشاخان

امین الصنایع، ← صنیع خاتم، محمد حسین

امین الضرب، حاج حسین آقا. در سال ۸۷۲ م، ۱۲۸۸ ق متولد شد و در سال ۱۸۹۸ م، ۱۳۵۱ ق، ۱۳۱۱ ش درگذشت. از نمایندگان مجلس، ملاک و تاجر.
مهارتها: ضرب سکه.
مشاغل و مناصب: در نهضت مشروطه ایران فعالانه وارد شد و کمکهای مالی او پشتوانه اقتصادی مشروطه خواهان بود. و به همین خاطر بود که در دور اول مجلس انتخاب شد و سمت نیابت ریاست را داشت. در دوره ۷و ۸ مجلس هم از تهران نماینده مجلس بود.

حاج حسین آقا امین الضرب

نکته‌های دیگر: از طریق بانک اسکونت روسیه اقدام به سرمایه گذاری در زمینه آبادکردن اراضی، خانه سازی، صادرات و واردات نمود و همچنین کارخانه برق را تأسیس نمود. در تهران او میزبان

سید جمال الدین اسدآبادی و یکی از بزرگ ترین طرفداران و حامیانش بود. وقتی که در سفر آخر سید به ایران، او را از زاویه حضرت عبدالعظیم بازداشت و با اهانت به خارج می‌فرستادند، به خواهش حاجی امین الضرب و اعانه مالی خود او قرار شد در حدود کرمانشاه ترتیبی داده شود تا سید با وضع مطلوبی وارد خاک عثمانی شود.

امین الضرب ، محمدحسن. معروف به کمپانی، فرزند محمدحسین. در سال ۱۲۵۳ ق متولد شد و در سال ۱۳۱۶ ق درگذشت. از تاجران و متمولین بزرگ.
مشاغل و مناصب: صراف دوره گرد بود ولی بعدها تاجر بزرگی شد.
نکته‌های دیگر: اول چلوار فروش بود، بعد نمایندگی آن را از انگلیس گرفت و سفارش هایی به او دادند و شروع به تجارت با اروپا کرد.

امین العلما ، شیخ حسین. مشهور به شیخ شیپور. از دلقکهای عهد قاجار ناصری.

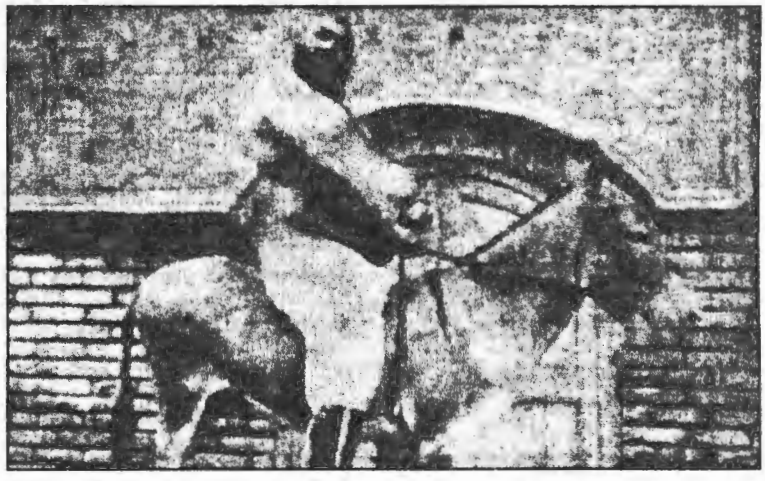

شیخ حسین (شیخ شیپور) امین العلما

نکته‌های دیگر: او از دلقکهای دوره ناصری، مظفری، و محمدعلیشاه و احمدشاه بود. وی مختصر تحصیلات حوزوی داشته و لذا لباس روحانیون را بر تن می‌کرده است. فردی بود بلند قامت، گردن کلفت شکم گنده، معروف به «شیخ شیپور». به خاطر اینکه صدای شیپور را مثل شیپور طبیعی تقلید می‌کرد و موجب خندهٔ شاهان و درباریان می‌گشت. وی شاهان را مسخره می‌کرده است. او یک بار به زنجان مسافرت کرد و با آخوند ملاقربانعلی زنجانی مشروعه خواه معروف دیدار نمود. ولی آخوند از او به عنوان «شیخ مسخره» بدش آمد. در آن زمان صدایش نیز، روی صفحه گرامافون ضبط بوده و آن را می‌فروخته‌اند.

امین الملک ، اسماعیل. ملقب به مهذب السلطنه، مرزبان، فرزند اسدخان، در سال ۱۲۴۶ ش متولد شد. از وزرا، اطبا و نمایندگان مجلس شورای ملی.
محل تحصیل: فرانسه.
تحصیلات: تحصیلات عالی در رشته طب (تخصص چشم).
مشاغل و مناصب: طبیب، نماینده مجلس در دوره‌های ۲ و ۳ از بندر پهلوی (انزلی)، وزیر پست و تلگراف در کابینه عین الدوله ۱۲۹۴ ش، وزیر تجارت و فوائد عامه در کابینه عین الدوله ۱۲۹۴ ش، وزیر پست و تلگراف در کابینه وثوق الدوله ۱۲۹۵ و عین الدوله ۱۲۹۶، وزیر مالیه در کابینه سپهدار اعظم در ۱۲۹۹، وزیر معارف در کابینه او در همان سال، وزیر بهداری در کابینه احمد قوام السلطنه در ۱۳۲۱، وزیر بهداری در کابینه ابراهیم حکیمی در سال ۱۳۲۴.
نکته‌های دیگر: وی جهت منع کشت خشخاش و ترک تریاک در ایران تلاش زیادی کرد.

امین الملک ، علیخان ← امین الدوله، میرزا علیخان

امین الملک ، عیسی خان. فرزند میرزا اسماعیل خان امین الملک، در سال ۱۸۹۹ م متولد شد. از رجال دورهٔ قاجاریه.
محل تحصیل: برلین.

امین الملک ، فرخ خان ← کاشی، فرخ خان

امین الملک ، میرزا اسماعیل خان. ملقب به میرزا اسماعیل خان صدارت عظمی، فرزند ابراهیم امین السلطان، در سال ۱۲۸۴ ق ۱۸۶۷ م، متولد شد و در پنجشنبه ۱۶ ماه ذی حجه ۱۳۱۶ ق ۱۸۹۹ م در گذشت و در مقبرهٔ خانوادگی در قم به خاک سپرده شد. رجال سیاسی دوره قاجاریه.
مشاغل و مناصب: رییس اداره خزانه، در سال ۱۲۹۰ ق. وزیر ضرابخانه و خزانه و گمرک، و رییس موزه و ابنیه دولتی و اندرون و بیوتات سلطنتی و اداره غلات و اداره ایلات دارالخلافه، و وزیر دربار، وزیر مالیه، در سال ۱۳۰۱، عضو دارالشورای کبیر، در سال ۱۳۰۳، مسؤول همه ادارات گمرک امین الملک، درسالهای ۱۳۱۰ تا ۱۳۱۴، نیابت صدارت عظمی در مسافرت شاه به اروپا، در تمام کارهای برادرش به عنوان نایب کل وزارت اعظم و یا نایب کل وزارت و ادارات خاصه صدارت عظمی بود، وزیر کشور در سال ۱۳۱۶، عضو مجلس شورا.
نشانها و جوایز: نشان شمسه مرصّع، نشان تمثال.
نکته‌های دیگر: امین الملک به بیماری مهلکی دچار گردید و در ۳۲ سالگی درگذشت. قبل از اینکه آقاابراهیم پدرش به مقامات عالیه برسد، امین الملک معمم بود و جزو طلاب محسوب می‌گردید و در امورات زندگانی ابدا مداخله نمی‌کرد. در سال ۱۳۱۴ ق، هنگامی که علی اصغر خان امین السلطان از صدارت عزل و به قم تبعید شد، امین الملک نیز از سمتهای خود برکنار شد. وی در مدتی که ریاست خزانه و گمرک و امور مالیه ایران را عهده دار بود، ثروت انبوهی اندوخت و از این راه یکی از متمول ترین اشخاص عصر خود گردید.

امین الملک ، میرزا علی اصغرخان ← امین السلطان. میرزا علی اصغرخان

امین الملک ، میرزا علیخان ← امین الدوله. میرزا علیخان

امین الملک ، ← پاشاخان

امین الواعظین ، از مالکین و نمایندگان مجلس شورای ملی.
مشاغل و مناصب: مالک، نمایندهٔ دورهٔ چهارم از طرف ایل قشقایی.

امین الواعظین ، شیخ اسدالله. مشهور به دزفولی و تهرانی، فرزند ابوالقاسم، نوهٔ محمدباقر. نوادهٔ شیخ شمس الدین شوشتری (انصاری)، در سال ۱۲۷۱ ق در تهران متولد شد و در حدود سال ۱۳۵۲ ق در گذشت. از علما و وعاظ.
مشاغل و مناصب: روحانی، نویسنده.
آثار: اصطلاحات علوم، تذکرة العروض، جنگ فی المواعظ در سه مجلد، حدائق الأدب.

امین الواعظین اصفهانی ، حاج میرزا ابراهیم. فرزند محمدعلی تاجر، در سال ۱۲۷۵ ق متولد شد و در حدود سال ۱۳۴۹ ق درگذشت. از علما و وعاظ.
مشاغل و مناصب: روحانی، نویسنده.
آثار: البراهین الباهرة فی ذّم الدنیا و مدح الاخرة، امان الخائفین در امامت، روح العالمین فی التوحید، طریقة الحق فی النبوة، تحفة المعاد للعباد.

امین (امامی) ، فخرالسادات، خانم. شهرت دیگر امامی، در سال ۱۹۳۵ م در اصفهان متولد شد. از شخصیتهای اجتماعی و استادان دانشگاه.

محل تحصیل: دانشگاه تهران، لندن.
تحصیلات: فارغ التحصیل در رشتهٔ پژوهشی اجتماعی دانشگاه تهران، فارغ التحصیل در آموزش از دانشگاه لندن، گواهینامه آمار از انگلستان.
مهارتها: تسلط به زبان انگلیسی و فرانسه.
مشاغل و مناصب: استاد دانشگاه، مدرس مدرسه عالی تربیت معلم، استادیار مدرسه عالی تربیت معلم، رییس امور آموزش مدرسه عالی تربیت معلم، مدیرکل خدمات آموزشی دانشگاه تربیت معلم، رییس انیستیتو آموزش و پژوهش، عضو شورای عالی سازمان زنان ایران، عضو هیأت عالی اتحادیه بین المللی زنان.
آثار: مقالاتی در باره آمار و آموزش پرورش، روانشناسی، تلویزیون و آموزش و پرورش و غیره.

امین بقایا ، محمد حسن‌خان. فرزند سلطانعلی خان، در سال ۱۲۹۰ ق متولد شد و در سال ۱۳۲۷ ق در گذشت. از شاهزادگان قاجار.
مشاغل و مناصب: پیشخدمت مظفرالدین میرزا ولیعهد بود و معاونت پدرش را در دیوان محاسبات آذربایجان به عهده داشت. وزیر بقایا بعد از سال ۱۳۲۰ قمری بود.
نشانها و جوایز: انگشتری الماس و جبّه مرصع، جبه ترمه شمسه مرصع، خرقه شمسه مرصع و سردوشی طغرای الماس از درجه اول، نشان درجهٔ اول شیر و خورشید خارجه با حمایل سبز، نشان تمثال مبارک شاه شهید (ناصرالدین شاه منظور است) و نشان شیرو خورشید از الماس.

امین پور ، ابراهیم. در سال ۱۹۰۴ م در کرمانشاه متولد شد. از فرهنگیان کرمانشاه.
محل تحصیل: دانشکده علوم آموزشی و اداری.
تحصیلات: فوق لیسانس از دانشکده علوم آموزش و اداری.
مشاغل و مناصب: آموزگار مدرسه، معاونت مسؤول آموزش ناحیه، کارمند آموزش و پرورش کرمانشاه، نایب رییس آموزش و پرورش ناحیه کرمانشاه.

امین پور ، قیصر. در سال ۱۳۳۸ ش در دزفول متولد شد.
محل تحصیل: دزفول. دانشگاه تهران.
تحصیلات: دکترای زبان و ادبیات فارسی.
مهارتها: شعر، نقاشی، تئاتر و قصه نویسی.
مشاغل و مناصب: عضو حوزه هنری سازمان تبلیغات اسلامی عضو شورای سردبیری سروش نوجوان.
نوآوری: جایزه نیمایوشیج به خاطر شعر «تنفس صبح»، جایزه کتاب سال به خاطر کتاب «ظهر روز دهم» در سال ۱۳۶۸.
آثار: منظومه‌های «ظهر روز دوازدهم»، «مثل چشمه مثل رود»، «تنفّس صبح».
نکته‌های دیگر: وی از شاعران جوانی است که شعر متعهد در انقلاب اسلامی را مطرح ساخته و با به‌کار گرفتن صور خیال، واژگان بدیع، مضامین بکر و نو متأثر از فرهنگ ایثار و شهادت عصر انقلاب و جنگ، پدیده نوین و جالبی از شعر فارسی را به وجود آورده‌اند. وی یکی از مؤسسان مجله سروش نوجوان است.

امین جبل عاملی ، سیدمحسن. با شهرت دیگر حسینی عاملی، فرزند عبدالکریم، در سال ۱۲۸۳ ق در شَقْراء جبل عامل لبنان متولد شد و در ماه رجب سال ۱۳۷۱ ق در گذشت و دمشق، در حرم حضرت زینب (ع) به خاک سپرده شد. از مراجع تقلید، مصلحان و شرح حال نویسان بزرگ شیعه.
محل تحصیل: جبل عامل، نجف.
تحصیلات: اجتهاد.
مهارتها: مورخ، فقیه و دین شناس، شرح حال نویس.
آثار: اعیان الشیعه در ده جلد بزرگ، معادن الجواهر فی علوم الاوائل و الاواخر، المجالس السنیه،

الدرالمشتقات، الدر الثمین، لواعج الاشجان، مفتاح الجنات، الرحیق المختوم، الدروس الدینیه، کشف الارتیاب، تتمیم عنوان المعارف، الدر النضید فی مراثی الشهید، حاشیة علی القوانین والمعالم الاصول.

نکته‌های دیگر: ایشان در رهبری مسلمین بویژه شیعیان لبنان و سوریه و روشنگری افکار آنان و مبارزه با خرافاتی که به ظاهر رنگ مذهب به خود گرفته، نقش اساسی داشت. ایشان در اواخر محل اقامت خود را در دمشق قرار و به رهبری فکری و دینی مسلمانان پرداخت. او با اینکه یک فقیه برجسته و مرجع تقلید بود، در علوم دیگر بویژه نگارش شرح حال شخصیتها و چهره‌های تاریخ شیعه وقت زیادی را مصروف داشت و کتاب کم نظیر اعیان الشیعه را در ۱۰ مجلد پدید آورد که بیش از شصت درصد محتوای آن شرح حال رجال ایرانی است. اعیان الشیعه از نگاه دقت علمی بر کتابهای دیگر و حتی آثار حاج بزرگ تهرانی مزایای فراوان دارد.

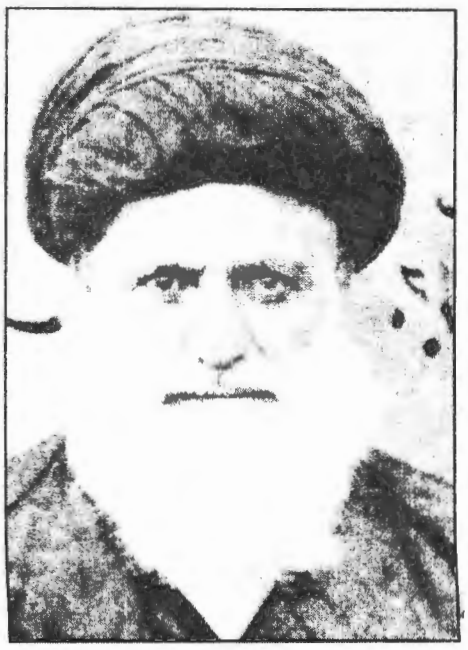

سید محسن امین جبل عاملی

امین حضرت ، علی آقا. فرزند ابراهیم، در سال ۱۳۰۶ درگذشت. از نوکران دربار ناصرالدین شاه.

مشاغل و مناصب: رییس آبدارخانه و سقاخانه در حکومت ناصرالدین بود و در سال ۱۲۸۷ ق. به حکومت زنجان منصوب شد. او برادر علی اصغر خان اتابک (امین السلطان) بود.

امین حضور ، علی آقا ← آشتیانی، علی آقا

امین خاقان ، غلامعلی خان ← ملیجک، غلامعلی خان

امین خاقان ، میرزا محمدخان. ملقب به ملیجک اول. فرزند دوستی (یک چوپان گروسی)، در حدود سال ۱۲۷۵ ق در روستای حلوائی بیجار (گروس) متولد شد و در سال ۱۳۳۸ ق درگذشت. از رجال دوره قاجار.

مشاغل و مناصب: فراش خلوت و پیشخدمت ناصرالدین شاه در سال ۱۳۰۰ ق.

نکته‌های دیگر: وی برادر زبیده ملقب به امین اقدس، یکی از زنان مورد علاقه ناصرالدین شاه، بود که در سال ۱۳۰۶ ق، همراه ناصرالدین شاه به اروپا رفت. در آن روزگار، نازی آباد تهران به ارزش چهل هزار تومان، جعفرآباد و حسن آباد نزدیک شاه عبدالعظیم، به ارزش پنجاه هزار تومان، متعلق به امین خاقان بوده است. مواجب سالانه ایشان در آن زمان بالغ بر دو هزار تومان برآورد شده که پول گزافی است. وی بدون آنکه سواد، هنر و فضلی داشته باشد، صرفاً بدلیل اینکه برادر معشوقه شاه بود، باین همه ثروت، رفاه و منصب دست یافته بود.

امین خاقان شیرازی ، علیمحمد. مشهور به درویش شیرازی، فرزند محمود، نوهٔ خرم حمزوی، در سال ۱۲۶۹ ق متولد شد و در سال ۱۳۴۶ ق درگذشت. از خطاطان، نویسندگان.

محل تحصیل: شیراز.

مهارتها: خطاطی، نویسندگی و منشی گری.
مشاغل و مناصب: منشی میرزا علی اصغرخان اتابک، ریاست دبیرستان شعاعیه.
آثار: سیدالانشاء نو ظهور.
نکته‌های دیگر: از تهران به هندوستان رفت و از آنجا به شیراز بازگشت و مدرسه مسعودیه را افتتاح کرد. چند سال ریاست دبیرستان شعاعیه را داشت و چند روز قبل از مرگش از طرف اداره معارف از آن برکنار شد. وکتاب «سیدالانشاء نوظهور» را نوشت. این کتاب به اندازه وزیری است، یک بار در بمبئی و دوبار در تهران چاپ سنگی شد او در خطاطی مهارت داشت و خطوط هفتگانه را خوش می‌نوشت.

امین خان سردار، نصرت الله ← امیر اعظم، نصرت الله

امین خلوت، غلامحسین ← غفاری، غلامحسین

امین خلوت، محمدخان ← غفاری، محمدخان

امین زاده، فرخ. در سال ۱۹۳۰ م در تبریز متولد شد. از اساتید دانشگاه و کارشناسان اداره کار و نیروی انسانی.
محل تحصیل: دانشگاه تهران، در سال ۱۹۶۱ م دانشگاه پاریس، در سال ۱۹۶۵ م.
تحصیلات: فوق لیسانس علوم اجتماعی، دکترای دموگرافی علم آمار مربوط به زاد و ولد و مرگ میر، بیماریها)، دیپلم تخصصی در فنون توسعه انستیتو مطالعات اقتصادی و توسعه اجتماعی از پاریس در سال ۱۹۶۶ م.
مهارتها: به زبانهای فرانسه و انگلیسی آشنایی دارد.
مشاغل و مناصب: کارشناس اداره کار و نیروی انسانی سازمان برنامه و بودجه سال ۱۹۶۶ م، نایب رییس بخش آموزش سازمان برنامه و بودجه، در سال ۱۹۷۰ م، رییس ادارهٔ جمعیت و نیروی انسانی سازمان برنامه و بودجه، در سال ۱۹۷۲ م، عضو انجمن بین المللی دموگرافی، استاد کالج پارس، عضو هیأت پژوهش در انستیتو مطالعات و پژوهشهای اجتماعی و دانشگاه تهران، دانشکده علوم اجتماعی، اقتصاد و بهداشت عمومی، استاد دانشگاه سپاهیان انقلاب.
نشانها و جوایز: نشان توسعه و ترقی، نشان کار ۳.
آثار: مقالاتی پیرامون: دموگرافی، جمعیت، استخدام و نیروی انسانی، طرح و تهیه برنامه پنجم ایران (در رژیم پیشین) و طرح نیروی انسانی.

امین زاده، مهدی در سال ۱۳۲۸ ش متولد شد و در ۷ ماه تیر سال ۱۳۶۰ ش در تهران درگذشت.
محل تحصیل: تهران، تگزاس.
تحصیلات: فوق لیسانس اقتصاد.
مشاغل و مناصب: وی به سال ۱۳۵۸ به سمت عضو هیأت مدیره شرکت گسترش خدمات بازرگانی منصوب شد و از بهمن ۵۹، به سمت معاونت بازرگانی داخلی نایل شد.
نکته‌های دیگر: او در تظاهرات و برنامه‌هایی که توسط انجمن اسلامی دانشجویان آمریکا و کانادا برگزار می شد شرکت می‌کرد. تأسیس کتابخانه به کمک دوستانش و برگزاری سخنرانیهای مذهبی و تفسیر قرآن در دانشگاههای آمریکا و حضور در جبهه‌های جنگ تحمیلی، در بعد از انقلاب اسلامی و همچنین فعالیت در کمیته‌های انقلاب در مشهد از نکات برجسته زندگی اوست. وی سرانجام در فاجعهٔ انفجار دفتر مرکزی حزب جمهوری اسلامی، در هفتم تیر، در ۳۲ سالگی به شهادت رسید.

امین زاده، میرزا احمدخان. در ماه رجب سال ۱۳۰۲ ق متولد شد. از رجال وزارت خارجه.
محل تحصیل: تهران (مدرسه سیاسی).
تحصیلات: فارغ التحصیل مدرسه سیاسی با دیپلم نمره ۱۶.
مشاغل و مناصب: کارمند وزارت خارجه و استاژ در

دفتر در سال ۱۳۲۳، نیابت اول قونسولگری بادکوبه در سال ۱۳۲۶ ق، نیابت اول و ریاست تذکره کارگذاری آذربایجان در سال ۱۳۲۸ ق، ریاست صندوق مرکزی قفقازیه، در سال ۱۳۲۹ ق و پس قنسولگری گنجه در سال ۱۳۳۲ ق.
نشانها و جوایز: نشان شیر و خورشید درجه چهارم، در سال ۱۳۲۵ ق.

امین سبحانی ، ابراهیم. در سال ۱۳۱۶ ش متولد شد. از استادان دانشگاه.
تحصیلات: کارشناسی زبان فرانسه از دانشکده ادبیات تبریز در سال ۱۳۳۸، کارشناسی زبان انگلیسی از دانشکده ادبیات تبریز در سال ۱۳۴۲، کارشناسی علوم طبیعی از دانشسرای عالی تهران در سال ۱۳۴۴، کارشناسی ارشد از دانشکده علوم تهران در سال ۱۳۴۷، کارشناسی ارشد ژئو مورفولوژی از دانشگاه پاریس ۷ در سال ۱۳۴۹، دکترای سیکل سوم ژئو مورفولوژی از دانشگاه پاریس ۷ در سال ۱۳۵۰، دکترای دولتی زمین شناسی (رسوب شناسی و ژئو شیمی) از دانشگاه پاریس جنوبی در سال ۱۳۵۱.
مهارتها: ژئومورفولوژی بو ئیدرولوژی حوضه آبریزکشف رود، بررسی رسوب شناسی و ژئو شیمی حوزه طالمی ـ انارک، ژئو مورفولوژی و ئیدرولوژی دشت رفسنجان، ژئومورفولوژی و ئیدرولوژی دشت جونقان، بررسی زمین شناسی پلایای احمد آباد (عقدا) رشت، تدریس دروس رسوب شناسی، ژئو مورفولوژی، کانی شناسی غیر سیلیکاتها و استاد راهنمای ۸ پایان نامه کارشناسی ارشد.
مشاغل و مناصب: استادیار، دانشیار و استاد دانشگاه تربیت معلم تهران از سال ۱۳۴۴ تاکنون.
آثار: ۶کتاب به زبان فارسی در زمینه سهند از نظر و نولوژی، آتشفشان تفتان، مطالعه آتشفشانهای تکاب و قروه، کانی شناسی غیر سیلیکاتها، زمین شناسی عمومی و زمین در فضا، چند کتاب متعدد به زبان فارسی در زمینه مسایل گوناگون زمین شناسی.

امین سرور ، ماشاء الله. فرزند محمود. در ۲۵ ماه اسفند سال ۱۳۱۰ ش متولد شد. از ورزشکاران و قهرمانان.
تحصیلات: گواهینامه ششم ابتدایی.
مهارتها: قهرمان دوچرخه سواری.
مشاغل و مناصب: قنادی، خبازی، کارمند تسلیحات ارتش.
نشانها و جوایز: اخذ ۶ عدد مدال طلا، نشان شیلت طلای کیهان، چهار عدد مدال جهت مسابقات آسیایی، مدال برنز و چندین مدال دیگر.

امین شورا ، ← پاشاخان

امین شیرازی ، محمدامین. در سال ۱۸۹۸ م در عباسپور متولد شد و در ۱۶ ماه ژانویه سال ۱۹۷۷ م درگذشت. از روحانیون.
مشاغل و مناصب: روحانی.
آثار: نجات الدارین فی عزاء الحسنین، وظایف المتقین.

امین صفوی ، مهین، خانم. در سال ۱۲۹۷ ش متولد شد. از فرهنگیان و نویسندگان.
محل تحصیل: تهران، مدرسه دخترانه آمریکایی.
تحصیلات: دیپلم زبان فارسی و انگلیسی.
مشاغل و مناصب: معلم دبیرستان، معاون دایره آسیا - آفریقا، بخش روابط عمومی در وزارت اطلاعات و جهانگردی، عضو انجمن فارغ التحصیلان، عضو سازمان شیر و خورشید، نایب رییس انجمن بیداری زنان ایران، عضو سندیکای نویسندگان، عضو هیأت تحریریه مجله زن روز.
نشانها و جوایز: مدال افتخاری از صلیب سرخ آمریکا.
آثار: ترجمه کتابی در آشپزی و نگارش چندین مقاله.

امین عاملی ، سیدعلی. فرزند سیدمحمود، نوهٔ سید علی، در سال ۱۲۷۶ ق، در قریه شَقْرای جبل عامل متولد شد و در ۱۱ ماه شوال سال ۱۳۲۸ ق در گذشت و در مقبرهٔ جدش، در قریه شقرای جبل عامل به خاک سپرده شد. از فقها و زعماء بزرگ.
محل تحصیل: حنویه، عراق نجف اشرف، شقراء.
استادان: حضرات آیات: شیخ احمد بن شیخ عبدالحسین جواهری، شیخ محمود ذهبی، شیخ محمد حسین کاظمینی، میرزا رشتی، حبیب الله شیخ محمد طه نجف، آخوند ملامحمد کاظم خراسانی، حاج آقا رضا همدانی، حاج میرزا حسین حاج میرزا خلیل تهرانی،برادرش‌شیخ‌حسن، شیخ محمدعلی حرزالدین
تحصیلات: اجازهٔ اجتهاد از میرزا محمد حسن مجدّد شیرازی و دیگر مشایخ.
مشاغل و مناصب: مجتهد، روحانی، شاعر، حافظ قرآن، مدرس.
آثار: تجدید بناء مدرسه اجدادش به نام: «مدرسه علویه»، تَألیفات: کتاب فی المواریث، تعلیقات، اشعار.
نکته‌های دیگر: وی در مدت کوتاهی حافظ قرآن شد و در سن ۷ سالگی به تحصیل علوم اسلامی پرداخت. علوم اولیه را در روستای خود حنویه فرا گرفت و برای ادامه تحصیل در سال ۱۲۹۰ ق به عراق هجرت کرد و به مدت ۲۱ سال در نجف مقیم بود تا اینکه اجتهادش مورد تصدیق بعضی از مشایخ قرار گرفت. و در سال ۱۳۱۱، به زیارت مرقد امام هشتم در خراسان رفت و سپس به جبل عامل مراجعه کرد و به مدت ۱۸ سال در جبل عامل به تعلیم و تعلم و ارشاد و دیگر امور شرعیه پرداخت.

امین عاملی ، عبدالمطلب. فرزند سیدمحسن امین، در سال ۱۳۳۳ ق در دمشق متولد شد و در سال ۱۳۹۴ ق در بیروت در گذشت و در شهر شقراء جبل عامل لبنان به خاک سپرده شد. از سفرای سوریه در مسکو و بغداد و شعرا.
محل تحصیل: دوره مقدماتی و دانشگاهی در سوریه و دمشق.
تحصیلات: فارغ التحصیل دانشکده حقوق از دمشق.
مشاغل و مناصب: مدرس زبان عربی در بغداد، سفیر سوریه در مسکو و بغداد، قاضی و حاکم در لبنان، شاعر، مترجم، نویسنده.
آثار: مجموعه شعر به نام «شعر عبدالمطلب».
نکته‌های دیگر: هنگامی که قیام استقلال سوریه در پایان جنگ جهانی شروع شد، وی نقش فعالی داشت. از آن جمله تشکیل وزارت خانه بود که خود نیز یکی از اعضای آن وزارت خانه گردید. و همچنین مدتی به عنوان سفیر سوریه در مسکو تعیین شد. موضعگیریهای خاص سیاسی داشته است از جمله: کوشش در تشکیل کنفرانس وزرای خارجه چهار کشور بزرگ جهان پس از پایان جنگ جهانی دوم.

امین فر ، رحمت الله. در سال ۱۲۸۴ ق، متولد شد و در سال ۱۹۰۵ م در گذشت. از نویسندگان و روزنامه نگاران.
محل تحصیل: پاریس.
تحصیلات: دیپلم حقوق سیاسی، دکترای حقوق.
مهارتها: آشنایی به زبان انگلیسی و فرانسه.
مشاغل و مناصب: مدیریت مجموعه حقوقی وزارت دادگستری، قاضی دادگستری.
آثار: رساله اختلاف سرحدی ایران و عراق.

امین فر ، مرتضی. از اعضای هیأت علمی دانشگاه علامه.
مشاغل و مناصب: مدرس دانشگاه علامه طباطبایی، نماینده وزیر فرهنگ و آموزش عالی در هیأت نظارت بر تغییر نظام آموزشی.

امین فر ، مهدی. از استادان دانشگاه.

تحصیلات: دکترای تخصصی گوش و حلق و بینی از دانشگاه تهران در سال ۱۳۴۹.
مهارتها: تومورها، فلاپ‌های لوکال و دیستال، گوش و حلق و بینی، راهنمایی، مشاوره و نظارت بر ۲۵ پایان نامه تخصصی.
مشاغل و مناصب: دانشیار دانشکده علوم پزشکی دانشگاه تبریز.
آثار: ۲ کتاب به زبان فارسی، در زمینه مبانی بیماریهای گوش و حلق و بینی و کاربرد بالینی شنوایی شناسی. ۹ مقاله به زبان فارسی و ۱ مقاله به زبان خارجی، در زمینه تخصص گوش و حلق و بینی.

امین کاظمینی، احمد. در سال ۱۳۲۰ ق در کاظمین متولد شدودر دوم‌ماه‌صفر سال ۱۳۹۰ ق‌درگذشت ودر صحن امیرمؤمنان (ع)، در مقبرهٔ شخصی و خانوادگی به خاک سپرده شد. از فلاسفه، مؤلفان و اساتید.
استادان: پدرش، شیخ نعمت الله دامغانی (استاد حکمت)، آیت الله بلاغی و دیگر اساتید.
تحصیلات: دکترای فلسفه و ریاضیات، اجتهاد در فقه و اصول.
مهارتها: وی در علم هیأت و فلک و فقه و اصول و تفسیر و ریاضیات و کلام و فلسفه تبحر داشت.
آثار: التفسیر الکبیر در ۳۰ جلد، التکامل فی الاسلام (که به زبانهای فارسی و انگلیسی و فرانسوی و اردو ترجمه و چاپ شده است) در ۱۴ مجلد، و بعضی آثارخطی دیگر.
نکته‌های دیگر: نامبرده از بزرگان عالم تشیع می‌باشد. وی از کودکی دارای هوش زیاد و نبوغ سرشاری بود. اضافه بر تحصیلات جدید به تحصیلات قدیمی نیز پرداخت. در مدت کوتاهی دروس جدید را به پایان رساند و به استامبول مسافرت کرد و چند سال مشغول دروس دانشگاهی شد. وی خدمات فراوانی به دین و ملت نموده. او، در اخلاق و درکرم کم نظیر و در خدمت به مردم عجیب بوده. وی در سال ۱۳۹۰ قمری پس از نماز صبح، هنگامی که در کتابخانه خود مشغول تألیف بود، بر اثر سکتهٔ مغزی بدرود حیات گفت.

امین لاری. محمود. از استادان دانشگاه.
تحصیلات: دکترا در رشته بیوشیمی از دانشگاه دیویس کالیفرنیا.
مهارتها: خالص سازی و بررسی خواص آنزیمها و پروتئین‌های منابع مختلف، روشهای بیولوژی مولکولی، بررسی خواص آنزیم رود نیز، بررسی خواص بیوشیمیایی و توزیع آنزیم‌های مختلف در بافت‌های مختلف حیوانات، بررسی کاربرد روشهای جدید برای اندازه گیری آنزیم‌ها، راهنمایی، مشاوره و نظارت بر ۵۰ پایان نامه کارشناسی ارشد و دکترا.
مشاغل و مناصب: عضویت در هیأت علمی دانشگاه شیراز از سال ۱۳۶۳ تاکنون، دانشیار دانشکده دامپزشکی دانشگاه شیراز.
نوآوری: اندازه گیری آنزیم کراتین فسفر کیناز در خون بیماران قلبی با یک روش جدید، اندازه گیری آنزیم آرژیناز در خون بیماران کبدی.
نشانها و جوایز: برنده جایزه اول اختراع در جشنواره خوارزمی در سال ۱۳۶۸، برنده مدال طلا و دیپلم افتخار سازمان جهانی وایپو در سال ۱۳۶۸.
آثار: ۱ مقاله به زبان فارسی و ۱۲ مقاله به زبان خارجی در زمینه توزیع آنزیمها در بافت‌های مختلف حیوانات. بررسی خواص بیوشیمیایی آنزیم رود نیز و بررسی و کاربرد کلینیکی روشهای جدید برای آنزیمهای کراتین کیناز و آرژیناز.

امین لشکر. میرزا قهرمان ← قمشه‌ای اصفهانی، میرزا قهرمان

امین لو. حسن. در سال ۱۳۲۳ ش در تبریز متولد شد. از نمایندگان مجلس شورای اسلامی.
تحصیلات: دکترای پزشکی، لیسانس ادبیات.

مهارتها: تسلط به زبان انگلیسی.
مشاغل و مناصب: وی پیش از انقلاب پزشک و دبیر بود و بعد از انقلاب جزء نمایندگان سومین دوره مجلس شورای اسلامی، از حوزه شبستر و عضو کمیسیون بهداری و بهزیستی بود.

حسن امین لو

امین نظام ، محمدصادق خان ← قاجار شاهبیانی، محمد صادق خان

امینه اقدس ، ...؟، خانم. در حضرت عبدالعظیم به خاک سپرده شد. از زنان سوگلی ناصرالدین شاه.
مهارتها: سوارکاری به خصوص در سرازیری و اماکن شیب دار.
مشاغل و مناصب: از زنان سوگلی ناصرالدین و خزانه دار مخصوص وی بود.
نکته‌های دیگر: بر اثر بیماری آب مروارید چشمش کور شد، ولی عصا به دست نگرفت و هیچیک از کارهای گذشته خود را تعطیل نکرد، پول را با نوک انگشتان تشخیص می‌داد. او برای معالجه چشم خود از طرف شاه به برلین رفت، ولی مؤثر نشد.

امین همایون ، غلامعلی خان. ملقب به قهوه چی باشی، در سال ۱۲۷۷ ق ۱۸۶۲ م متولد شد. از رجال دورهٔ قاجاریه.
تحصیلات: بیسواد.
مشاغل و مناصب: سرایدار باشی عمارات سلطنتی در سال ۱۳۰۹ ق، وزیر مسکوکات در سال ۱۸۹۶ م، حاکم سمنان و دامغان در سالهای ۱۸۹۹ و ۱۹۰۳ م.
نکته‌های دیگر: در سال ۱۳۰۹ ق، پس از ماجرای دزدی چند قطعه از جواهرات تخت طاوس توسط شخصی به نام محمدعلی که دارای سمت سرایدار کاخ شاهی بود، غلامعلی خان به جای وی انتخاب شد. او برای ناصرالدین شاه جاسوسی می‌کرد. در سال ۱۳۱۱ ق با حاج محمدحسن امین الضرب در اجاره ضرابخانه شریک شد. این دو نفر متعهد بودند ماهیانه پنجهزار تومان به شاه و ده هزار و دویست و پنجاه تومان به دولت بپردازند.

امینی ، ابراهیم. با شهرت شناسنامه‌ای حاج امینی، فرزند حسین، در سال ۱۳۰۴ ش در نجف آباد

از سمت راست آیت الله سید روح الله خاتمی، آیت الله ابراهیم امینی

اصفهان متولد شد. از علما و روحانیون و نویسندگان مذهبی.

آیت الله ابراهیم امینی

محل تحصیل: اصفهان، قم.
استادان: حاج آقا رحیم ارباب، محمدحسن عالم نجف آبادی، محمدرضا جرقویه، هبة الله اعلمیان هرندی، سیدعلی اصغر مدرس نجف آبادی، رضا صفی، محمدباقر سلطانی، حضرات آیات سید محمد رضا گلپایگانی، حاج آقا حسین بروجردی، امام خمینی، علامه سید محمد حسین طباطبایی.
مشاغل و مناصب: مدرس حوزه قم، از اعضای فعال جامعه مدرسین حوزه علمیه قم، عضو و نایب رییس مجلس خبرگان قانون اساسی، امام جمعه موقت قم، عضو بازنگری قانون اساسی از طرف امام، نماینده مجلس خبرگان رهبری، محقق و مؤلف.
آثار: دادگستر جهان، بررسی مسایل کلی امامت، بانوی نمونه اسلام، آئین همسرداری، همه باید بدانند، اسلام و تمدن جدید، آموزش دین در ۵ جلد، در سمینارها (در مجموعه سخنرانیها).
نکته‌های دیگر: ایشان یکی از علمای نامدار معاصر هستند که از نخستین ایام شروع نهضت اسلامی در مبارزه بر ضد رژیم شاه و نفوذ آمریکا مبارزه کرده، همیشه در خط امام خمینی بوده‌اند و فعّالیتهای مشترکی با آیت الله منتظری داشته‌اند.

امینی، ابوالقاسم. ملقب به امین الدوله، فرزند حاج میرزا محسن امین الدوله (امین الملک)، در سال ۱۲۸۵ ش متولد شد. از نمایندگان مجلس شورای ملی.
محل تحصیل: پاریس.
تحصیلات: تحصیلات عالی.
مشاغل و مناصب: مالک عمده، سردبیر و ناشر روزنامه و مجله «امید»، استاندار، کارمند وزارت دربار (کفیل وزارت)، نمایندهٔ دوره‌های ۱۴، ۱۵ و ۱۶ مجلس از رشت. وی، در مجلس ۱۵ منتخب حزب دمکرات بود و وفادار به قوام السلطنه.

ابوالقاسم (امین الدوله) امینی

نکته‌های دیگر: با اظهار تمایل مصدق به وزارت

دربار رسید و همواره رابط بین مصدق و دربار بود. قبل از کودتای ۲۸ مرداد، نامه‌ای به دکتر فاطمی نوشت و از دربار انتقاد تند کرد. پس از کودتا دستگیر و سپس مغضوب واقع شد. پس از آزادی از زندان به اروپا رفت و در آنجا ماندگار شد.

امینی، اسدالله. در سال ۱۲۹۵ ش در نجف آباد متولد شد. از شاعران معاصر.
مهارتها: اشعار وی بیشتر در قالب غزلیات عاشقانه است.
مشاغل و مناصب: باغبانی و پرورش نهال، شاعر.

امینی، اشرف الملوک، خانم. ملقب به فخرالدوله. فرزند مظفرالدین شاه، در سال ۱۲۶۲ ش در تبریز متولد شد و در ۲۵ دی ماه سال ۱۳۳۴ ش در تهران درگذشت و در گورستان ابن بابویه به خاک سپرده شد. از زنان خبره در تجارت و با نفوذ.
محل تحصیل: مکتبخانه‌های تبریز.
تحصیلات: وی تا حدودی معلومات روز داشت و ادبیات فارسی را می‌دانست.
نکته‌های دیگر: وی در نوجوانی نامزد پسر خاله‌اش دکتر محمد مصدق بود. ولی بعداکه مظفرالدین شاه به تهران آمد میرزا علیخان و امین الدوله صدر اعظم وی شد، امین الدوله برای حفظ موقعیت سیاسی خویش از دختر شاه برای پسر خویش میرزا محسن معین الملک (امینی) خواستگاری کرد و این ازدواج صورت گرفت. فخرالدوله زنی با استعداد و کاردان و تیزهوش بود و توانست ثروت بادآورده‌ای راکه از صدر اعظم به پسرش رسیده بود، حفظ کند. روی هم رفته زن سالاری او در خانواده توانست کمک شایانی به امین الدوله (صدراعظم) کند. او توانست با کسب وکالت از شوهرش و به مالکیت قانونی در آوردن اراضی «لشت نشا» پایه‌های پوسیده فئودالیسیم در حال زوال در خاندان امین الدوله را استحکام ببخشد. پس از جنگ جهانی دوم در

اشرف الملوک امینی (فخرالدوله)

شرکتهای مدرن صنعتی حمل و نقل و مقاطعه کاری سرمایه گذاری کرد. می‌گویند او زمانی طناب به کمر می‌بست و وارد قنات می‌شد، تاکار مقنیان را بسنجد. بعد از خلع محمدعلیشاه و روی کار آمدن احمد شاه، وی نفوذ زیادی در دربار شاه پیداکرد، چون عمه شاه بود. پس از کودتای ۱۲۹۹ رضاخان، خانوادهٔ امین الدوله مضطرب و نگران راهی قم شدند و مدتی به بست نشستند و سپس با اطمینان خاطر از اوضاع، به تهران بازگشتند. فخرالدوله در دربار باکمک مشاورالملک (وزیر دربار) دست به کار توطئه‌ای علیه سید ضیاء شد، ولی مؤثر واقع شد. پشتکار و تیز هوشی این زن به قدری بود که رضاشاه در باره‌اش گفت: «قاجاریه یک مرد و نیم داشته است، مردش فخرالدوله و نیم مردش آغامحمدخان بوده است»! فخرالدوله، به شدت از مالکیت خانواده خود دفاع می‌کرد، به طوری که وقتی چغندرهای متعلق به کارخانه دولتی قندکهریزک را به دلیل پرشدن سیلوها موقتا در زمین متعلق به او می‌ریزند، وی با برچسب کمونیستی زدن به سیدمهدی فرخ، رییس کل فلاحت و صناعت، و ایجاد جو تبلیغاتی این

تجاوز ملکی او را برطرف می‌کند. وی چنان با تردستی این اتهام را طرح نمود که حتی رضاخان نیز کمونیست شدن فرخ را باور کرد. فخر الدوله مادر علی امینی نخست وزیر و رجل سیاسی معروف دوره محمد رضا شاه بود.

امینی، امیرقلی. فرزند ابراهیم خان، در سال ۱۲۷۷ ش در اصفهان متولد شد و در سال ۱۳۵۷ ش درگذشت. از روزنامه نگاران و نویسندگان فولکلور.

امیر قلی امینی

محل تحصیل: اصفهان.
تحصیلات: تحصیلات قدیمی.
مهارتها: زبانهای عربی، فرانسه و اسپرانتو.
مشاغل و مناصب: مدیر مسؤول روزنامه اخگر و نویسنده مجله باختر، سردبیر و ناشر روزنامهٔ اصفهان.
نشانها و جوایز: نشان همایون و مدال دانش.
آثار: هزار و یک سخن، داستانهای امثال، فرهنگ عوام، سی افسانه، و ترجمهٔ داستانهای کوتاه.
نکته‌های دیگر: به خاطر ترجمه کتاب «غلبه بر ترس»، در سال ۱۳۴۰، برنده جایزه سلطنتی بهترین کتاب سال گردید. از پیشگامان نگارش دانش عوام یا فولکلور در ایران می‌باشد و کتابهای فرهنگ عوام و داستانهای امثال او در این باره هستند که حدود هیجده سال برای گردآوری مطالب آنها زحمت کشیده و از افواه مردم کوچه و بازار در شهر و روستا (بویژه اصفهان و چهار محال و بختیاری) آنها را گرد آورده است. او مؤسس شیر و خورشید (هلال احمر فعلی) است.

امینی، امین. در سال ۱۳۰۹ ش در مشهد متولد شد. از کارگردان و بازیگران سینمایی.
محل تحصیل: ایران، انگلستان.
مشاغل و مناصب: کارگردان، بازیگر.
آثار: کارگردانی و بازی در فیلم های میلیونر در سال ۱۳۳۳، فرزند گمراه در سال ۱۳۳۴، مادموازل خاله در سال ۱۳۳۶، آقای اسکناس در سال ۱۳۳۷، سایه در سال ۱۳۳۸، آقا جنی شده، بچه ننه، خداداد، عشق بزرگ، پنجه آقای هفت رنگ.

امین امینی

نکته‌های دیگر: سفر به آمریکا، فرانسه، ایتالیا و

مطالعاتی در زمینه سینما، فعالیت در استدیوی عصر طلایی از سال ۱۳۳۳ ببعد از نکات زندگی اوست.

امینی، بهمن. در سال ۱۹۲۷ م در لنگرود متولد شد. از سیاستمداران و استادان.
محل تحصیل: جنوب غربی قانتاس، دانشگاه مری لند (آمریکا).
تحصیلات: لیسانس علوم سیاسی، فوق لیسانس علوم سیاسی از دانشگاه مری لند، فوق لیسانس حقوق و دیپلماسی، دکترای علوم سیاسی.
مشاغل و مناصب: استاد دانشگاه، دانشیار علوم سیاسی، معاون دانشکده اقتصاد و علوم سیاسی دانشگاه ملی، مسؤول امور دانشجویی دانشگاه مذکور، عضو شورای دانشگاه.

امینی، تورج. فرزند غلامحیسن میرزا، در سال ۱۲۷۵ ش در تهران متولد شد. از نظامیان و امرای ارتش در زمان رضاشاه.
محل تحصیل: سن‌لویی، مدارس روسی، دارالفنون.
مهارتها: آشنایی به زبانهای فرانسه، روسی و ترکی عثمانی.
مشاغل و مناصب: معاون دایره انبارداری انبار غله، فرمانده لشکر، رییس دارالتأدیب، مأمور ژاندارمری در فارس، رییس شهربانی خراسان، رییس اداره زندانهای شهربانی کل کشور درسال ۱۳۰۰، مأمور در آذربایجان، فرماندهی بهادران لشکر جنوب در دستگیری خزعل، فرمانده گردان مستقل بهبهان در سال ۱۳۰۷ ش.
نوآوری: پایه گذاری اداره راهنمایی و رانندگی، خط کشی در خیابانهای تهران، مؤسس آموزشگاه عالی شهربانی و دارالتأدیب زندانها، انتشارات و تبلیغات شهربانی، کانون افسران بازنشسته.
نشانها و جوایز: صلیب آلمان از طرف قیصر ویلهم، نشان هلال از طرف خلیفه عثمانی، دریافت مدال و نشان به خاطر قلع و قمع نایب حسین کاشی از دولت ایران.
آثار: از یاد رفته‌ها، خواب و تأثیر آن، اصلاح دادگستری، تقویم خاطرات رضاشاه کبیر، سالنامه ۱۳۲۹ شهربانی، حافظیه.
نکته‌های دیگر: در غائله لاهوتی در سال ۱۳۰۱ ش دستگیر، و باتهمام همکاری با او محکوم به اعدام گردید، ولی آیة‌الله سید حسن مدرس به داد او رسید و با شفاعت خود از اجرای حکم ممانعت کرد. او در دوران زندگی خود یک بار اسیر کمونیستهای روسی گردید و چندین مرتبه زخمی شد. در بسیاری از اصلاحات اداری و نوآوریهای نظمیه (شهربانی) مؤثر بود. فرماندهی سرکوبی یاغیان منطقه کاشان به سردمداری نایب حسین را برعهده داشت. او به کشورهای عثمانی و عراق مسافرت کرده بود.

امینی، رضا. فرزند بیوک، در سال ۱۲۹۶ ش در رفسنجان متولد شد. از مترجمان، استادان دانشگاه و نویسندگان.
محل تحصیل: زنجان، تهران.
تحصیلات: فارغ التحصیل رشته قضایی از دانشگاه تهران، اخذ دکترای حقوق، در سال ۱۹۶۳ م.
مهارتها: زبان انگلیسی و فرانسه.
مشاغل و مناصب: دادیاری دادسرای تهران، مترجم زبان فرانسه در خبرگزاری پارس، مدیر کل بازرسی وزارت دارایی، سر دبیر نشریهٔ خبری اداره اطلاعات سفارت آمریکا و مشاور آن اداره، دانشیار ارتباطات جمعی در دانشکده حقوق، استاد روابط عمومی دانشکده ارتباط جمعی در سالهای ۷۲ـ۱۹۶۷ م، دانشیار افکار عمومی و روزنامه نگاری جدید بخش روزنامه نگاری دانشگاه تهران، سردبیر نشریه تهران ژورنال.
نشانها و جوایز: مدال خدمت، نشان عالی شایستگی از آمریکا.
آثار: یک دوره تاریخ ادبیات آمریکا، شرح حال انیشتاین، شرح حال گاندی، شرح حال موزارت، شوین و شوبرت، ترجمه کتاب شهرهای معروف

ایران (تألیف لاکهارت)، ترجمه خاطرات سمندلز، ترجمه داستانهای کوتاه از نویسندگان فرانسه، انگلیس و آمریکا، ترجمه: کتاب بزرگترین حوادث تاریخ، تألیف کتاب تحول دیپلماسی پس از جنگ جهانی اول.
نکته‌های دیگر: بنا به دعوت دولت آمریکا در سال ۱۳۳۵ ش به آن کشور رفت.

امینی، زیبنده، خانم. از دبیران.
مشاغل و مناصب: رییس دبیرستان شاهدخت رضائیه، عضو انجمن شهر رضائیه، در سال ۱۳۴۷ ش.
نکته‌های دیگر: در امور اجتماعی و امور خیریه رضائیه (ارومیه) فعالیتهایی داشته است.

امینی، سعید. از تولیدکنندگان فیلمهای تبلیغاتی.
مشاغل و مناصب: مدیر عامل شرکت «رایانه افزار».
آثار: فیلم تبلیغاتی بانک ملت، فیلم تبلیغاتی داروگر.

امینی، سید محمد. در سال ۱۳۲۳ ش متولد شد از استادان دانشگاه.
تحصیلات: کارشناسی و کارشناسی ارشد در رشته فیزیک از دانشگاه شیراز.
مهارتها: کاربرد کامپیوتر در فیزیک، شبیه سیازی کامپیوتری مواد چگال، شبیه سازی کامپیوتری ذوب باروش دینامیک مولکولی، تحصیل و تحقیق در بخش کامپیوتر دانشگاه ردینگ انگلستان در رشته فیزیک کامپیوتری، استا راهنمای ۲ پایان نامه کارشناسی ارشد و دکترا.
مشاغل و مناصب: دانشیار دانشکده فیزیک دانشگاه صنعتی اصفهان.
آثار: ۴ کتاب به زبان فارسی در زمینه واژه‌نامه‌های علمی، کاربرد کامپیوتردر علوم و مهندسی، ۳ مقاله به زبان فارسی و ۱۵مقاله به زبان خارجی در زمینه شبیه سازی کامپیوتری ذوب ساختمان شیشه‌ای با روش دینامیک مولکولی و روشهای عددی حل معادله دیفرانسیل مرتبه دوم.

امینی، سید مهدی ← دروازه‌ای امینی، سید مهدی

امینی، میرزا احمد. فرزند ملاّ نجف علی، در سال ۱۲۸۷ ق در «سردها»ی تبریز متولد شد و در سال ۱۳۷۰ در تهران درگذشت. از علما.
محل تحصیل: تبریز.
استادان: میرزا اسدالله بن محسن تبریزی.
آثار: تعلیقاتی بر مکاسب شیخ انصاری.
نکته‌های دیگر: وی علاقه زیادی به کتابت و استنساخ داشت، و لذا بسیاری از آثار قدما را به خط خود استنساخ نمود. ازجمله «صفات‌الشیعه» صدوق و شرح قصیده مطجع. وی زیبا و خوش خلق توصیف شده‌است و پدرعلاّمه‌امینی صاحب کتاب الغدیر است.

امینی، شیخ عبدالحسین. مشهور به علامه امینی، و صاحب الغدیر، فرزند میرزا احمد در سال ۱۳۲۰ ق در تبریز متولد شد و در سال ۱۳۹۰ ق درگذشت و در نجف اشرف در کتابخانهٔ شخصی خود به خاک سپرده شد. از علما برجسته و اندیشمندان مصلح.
محل تحصیل: ایران، نجف اشرف.
استادان: حضرات آیات فیروز آبادی، ابوتراب خوانساری، میرزا محمد حسین نائینی، میرزا علی شیرازی.
تحصیلات: اجازهٔ اجتهاد از حضرات آیات سید ابوالحسن اصفهانی، میرزا محمدحسین نائینی، شیخ عبدالکریم حایری یزدی، شیخ محمدحسین کمپانی اصفهانی و اجازه روایتی از چند تن دیگر.
آثار: «الغدیر»، در ۲۰ جلد، (فقط ۱۱ جلد آن چاپ شده) شهداء الفضیله، کتاب سیرتنا و سنتنا، ادب الزائر لِمَنْ یمم الحائر، اعلام الأنام فی معرفة الملک العلاّم، تفسیر آیه قالوا ربنا امتنا اثنتین، تفسیر و اذ اخذ ربک من بنی آدم، تفسیر آیه وکنتم ازواجا

ثلاثه، تفسیر آیه و لِلّه الأسماء الحسنی تفسیر سوره حمد، ثمرات الأسفار در دو جلد، حاشیه بر رسائل شیخ انصاری، حاشیه بر مکاسب شیخ انصاری، رساله در حقیقت زیارات، رساله در علم درایه، رساله در نیت، ریاض الأنس در دو جلد، العترة الطاهرة فی الکتاب العزیز، زندگینامه فاطمه زهرا (س) و چندین اثر دیگر.

علامه شیخ عبدالحسین امینی

نکته‌های دیگر: علامه امینی در زهد و تقوا و دانش اسلامی بویژه در زمینه حدیث، تاریخ، ادبیات، مخصوصاً نگارش نثر عربی به شیوه جدید عصری از سرآمدان روزگار خود بود و با بزرگترین ادبای عرب قابل مقایسه است. او با یک پژوهش بی نظیر در تاریخ، حدیث و ادبیات عرب از صدر اسلام به بعد، ریشه‌های حدیث شریف غدیر وانعکاس وروایت آن در آثار بزرگان علم و ادب (بویژه علمای اهل سنت) را پیدا کرده و در کتاب ۲۰ جلدی الغدیر نگاشته است که تنها بخشی از آن (۱۱ جلد) به چاپ رسیده و اثر عمیقی در افکار و مواضع بزرگان شیعه و سنی گذاشته است. او برای نگارش الغدیر سفرهایی طولانی به کشورهای اسلامی جهت دسترسی به نسخه‌های مورد نظرش انجام داد. همچنین او مؤسس کتابخانه مهمّی در نجف اشرف می‌باشد. وی پس از اتمام تحصیل مدتی مقیم تبریز شد و به ارشاد مردم پرداخت ولی وقتی به زیارت عتبات عالیات رفت جاذبه مولا او را برای همیشه در نجف ماندگار کرد و الغدیر را نوشت.

امینی، علی اکبر. در سال ۱۳۳۳ ش متولد شد. از کارشناسان علوم سیاسی و مؤلفان.
محل تحصیل: دانشگاه تهران.
تحصیلات: فوق لیسانس علوم سیاسی دانشگاه تهران، سال ۱۳۶۲.
مشاغل و مناصب: عضو پژوهشگر (دانشگاه؟) تهران دفتر مطالعات تطبیقی.
آثار: سازماندهی نهادهای وابسته به وزارتخانه‌ها، تابعیت و عوامل مؤثر در آن، حدود مداخله دولت در صنعت و آموزش، مشارکت در ایران.

امینی، علی اکبر. در سال ۱۲۹۸ ق در تفرش متولد شد. از موسیقی‌دانان و سازندهٔ سازه‌های کمانچه و سه تار.
محل تحصیل: تهران.
استادان: رضا محجوبی، ابوالحسن صبا، آساطور، مسیو آراکلیان.
تحصیلات: طی دوره آموزش موسیقی سنتی، هارمونی آهنگسازی و آرانژه.
مهارتها: نوازندگی، صنعت ساز.
مشاغل و مناصب: همکاری مداوم با رادیو، بازنشسته شرک مخابرات ایران در سال ۱۳۲۵، همکاری با رادیو با سمت نوازنده ویلون.

امینی، حسین. در سال ۱۳۳۲ ش در قائنات متولد شد. از نمایندگان مجلس شورای اسلامی.
تحصیلات: لیسانس.
مشاغل و مناصب: عضو جهاد سازندگی بیرجند،

فرماندار شهرهای قائنات، اسفراین و شیروان، مدیر کل امور اجتماعی و انتخابات استانداری خراسان، معاون اداری - مالی استانداری کردستان، نماینده دوره چهارم مجلس از قاینات خراسان.

حسین امینی

امینی، حسینقلی. فرزند محمدعلی، در سال ۱۲۷۷ ش در ممقان آذربایجان متولد شد و در سال ۱۳۲۵ ش اعدام شد. از اعضای فرقه دموکرات پیشه‌وری.
نکته‌های دیگر: پدر او فرد نظامی و از تفنگچیان ستارخان بود. پسر نیز راه پدر را می‌رفت، لیکن به بیراهه رفته و دچار فرقه دموکرات پیشه وری و روسها گردید و پس از فرار سران فرقه به روسیه شوروی، او نیز دستگیر و اعدام شد.

امینی، علی. فرزند حاج میرزا محسن امین الدوله و خانم فخر الدوله، در سال ۱۲۹۲ ش متولد شد. از رجال سیاسی و نخست وزیران.
محل تحصیل: تهران، پاریس.
تحصیلات: دکترای اقتصاداز پاریس.
مشاغل و مناصب: معاون نخست وزیر در کابینه احمد قوام، وزیر اقتصاد کابینه منصور، وزیر اقتصاد مصدق، وزیر دارایی زاهدی و حسین علاء، نخست وزیر پس از کابینه شریف امامی در سال ۱۳۴۰ ش.
نکته‌های دیگر: علی امینی از طرف مادرش نوهٔ مظفر الدین شاه و از طرف پدر نیر نوهٔ علیخان امین الدوله صدر اعظم اصلاح طلب دوره قاجار است. پدرش میرزا محسن امینی (معین الملک) همان است که در روز به توپ بسته شدن مجلس در زمان محمد علی شاه، وقتی جمعی از رجال سیاسی و علمای مشروطه خواه از جمله سید محمد طباطبایی به باغ امین الدوله (ملکی او) پناهنده و پنهانی شدند، او به شاه گزارش داد و در نتیجه برخی شهید، برخی زخمی و شماری نیز دستگیر و به باغشاه منتقل شدند که یکی زا آنها سید محمد طباطبایی بود. خود علی امینی نیز یکی از چهره‌های سیاسی ایرانی مورد قبول سیاستهای آمریکا بود. و هر گاه شاه به دنبال انتخاب چهره‌هایی بود که بتواند قدرتهای بزرگ دنیا را راضی نماید، به سراغ امینی و امثال او می‌رفت و آنها را عرضه می‌کرد. یکی از برجسته ترین حوادث زندگی او در طول خدمت، خاموش کردن اعتصاب فرهنگیان بود که با انتخاب محمد درخشش (فرد مورد نظر فرهنگیان) به وزارت فرهنگ، این موفقیت را بدست آورد.او اقدام به انحلال مجلس کرد و اعتصاب معلمین را شکست و حقوق آنان را بالا برد. با نخست وزیری سید جعفر شریف امامی (از شهریور ۱۳۳۹ تا اردی بهشت ۱۳۴۰) جهت گیریهای عمده سیاست خارجی ایران به سوی انگلستان بود و شوروی نیز از منافع ویژه بهره‌مند گردیده بود، و لذا دولت آمریکا سخت از این قضیه برآشفت و زمینه سقوط دولت شریف امامی را فراهم آورد، دکتر علی امینی که از شاهزادگان و هماهنگ با سیاستهای آمریکاییان بود، به نخست وزیری رسید تا زمینه برخی اقدامات و اصلاحات اجتماعی مورد نظر آمریکا در ایران را فراهم

دکتر علی امینی

بیاورد. مخصوصاً زمینه اصلاحات ارضی راکه فکر می‌کردند بدون انجام آن دهقانان ایران مجذوب احزاب مارکسیست طرفدار شوروی و چین خواهند شد. امینی برای مصلح نشان دادن خود اقدام به بازداشت برخی از رجال نظامی و سیاسی باتهام فساد مالی کرد، مانند احمد آرامش، سپهبد آزموده، سپهبد کیا، سرلشکر ضرغام، سرلکشر آجودانی، سرلشکر دفتری و خزاعی و غیره که اتهام شان اختلاس بود. در این مقطع سیاست خارجی آمریکا در ایران بسیار فعّال شد. و از طریق وامها و کمکهای مالی که آمریکا به ایران داد، وابستگی اقتصادی و سیاسی کشور به آمریکا گسترش و تعمیق پیداکرد. به طوری که در پایان نخست وزیری یک ساله امینی، آمریکا اعلام کرد که در این مدت مبلغ شصت و هفت میلیون و سیصد هزار دلار به ایران جهت انجام برنامه‌های مختلف از جمله اصلاحات ارضی کمک کرده است. با مسافرت شاه به آمریکا و اظهار تعهد مبنی بر انجام اصلاحات مورد بدون دخالت امینی، او در تیرماه ۱۳۴۱کناره گرفت و اسدالله علم به جایش آمد. امینی در بحبوحهٔ وقوع انقلاب اسلامی نیز خود را عرضه کرد ولی مقبول کسی نیفتاد و لذا به آمریکا رفت و در آنجا ماندگار شد. یکی از اعمال امینی این بود که پس از کودتای ۲۸ مرداد ۱۳۳۲ وزیر دارایی کابینه کودتای زاهدی شد تا مسأله نفت را به نفع آمریکا و انگلستان حل کند. او با امضای قرار داد کنسرسیوم نفت که طبق آن چهل درصد به شرکتهای آمریکایی، چهل درصد به شرکت سابق انگلیس و ایران، چهارده درصد به شرکت رویال داچ شل و شش درصد به شرکتهای فرانسوی تعلق داشت، نتایج نهضت ملّی نفت راکلاً به یاد داد و پای آمریکا را رسماً برای چپاول منابع ملی ایران به این کشور بازکرد.

امینی . محمدباقر. در سال ۱۳۳۶ ش متولد شد. از مهندسان برق.

محل تحصیل: انستیتو تکنولوژی زنجان.

تحصیلات: مهندسی برق انستیتو تکنولوژی زنجان، در سال ۱۳۵۷ ش.

مهارتها: تجربیات عملی و خدمات مشاوره: صنعت محصولات فلزی فابریکی و تراشکاری، طراحی، نصب و اجرای تأسیسات، ایجادکارگاه پرس، تولید انواع قطعه فلزی، پستها و مبدلهای برقی، تعمیرات و سرویس، تعمیرات و مونتاژ تابلوهای برق، تعمیرات و سرویس تعمیرات و نگهداری سیستم برق فشار قوی و ضعیف، صنایع وسایل خانگی برقی، ابزار و محصولات فلزی مونتاژ، ساخت و اجرای قطعات ماشین آلات، تولید انواع واشر تخت فلزی و قطعات فلزی، پستها و مبدلهای برقی، نصب و مونتاژ انواع تابلوهای برق فشار ضعیف، خدمات سردخانه‌ای.

مشاغل و مناصب: کارمند مؤسسه برق فاز مشترک.

امینی ، محمد. در سال ۱۹۲۳ م در نور مازندران متولد شد. از کارمندان و قضات دادگستری.
محل تحصیل: دانشگاه تهران.
تحصیلات: لیسانس و دکترای فقه از دانشگاه تهران.
مشاغل و مناصب: پست های قضایی متعددی را در وزارت دادگستری دارا بوده که سمت ریاست شعبه شماره ۲ استان مرکزی از آن جمله است.
آثار: انتشار کتابی در زمینهٔ حقوق، در سال ۱۹۶۷ م.

امینی ، محمود. از نظامیان.
محل تحصیل: تهران.
تحصیلات: فارغ التحصیل دانشکده افسری.
مشاغل و مناصب: فرمانده گروهان مخصوص ولیعهد با درجه سرتیپی، تدریس.
نکته‌های دیگر: با درجه سروانی در دانشکده افسری تدریس می‌کرد، بعدها فرماندهی گروهان مخصوص ولیعهد (محمدرضا پهلوی) را بر عهده داشته است.

امینی ، محی الدین. در سال ۱۳۳۲ ش متولد شد. از مهندسان.
محل تحصیل: دانشگاه شهید بهشتی.
تحصیلات: لیسانس برنامه ریزی دانشگاه شهید بهشتی تهران، سال ۱۳۵۸.
مهارتها: صنایع نفت خام و گاز طبیعی، تدوین نظامهای تولیدی، کارشناس صنایع آموزش، صنایع لاستیک رویی و تویی اتومبیل، صنعت وسایل نقلیه موتوری.
مشاغل و مناصب: کارشناس سازه گستر در تهران.

امینی ، مسعود. در سال ۱۹۴۹ م متولد شد. از موسیقی دانان.
تحصیلات: دیپلم.
مشاغل و مناصب: خواننده حرفه‌ای و نوازندهٔ جاز.
نشانها و جوایز: برنده اولین جایزه در رقابت نوازندگی جاز در تهران، آهنگساز.

امینی ، ناصر. در سال ۱۹۲۷ م متولد شد. از روزنامه نگاران.
تحصیلات: فارغ التحصیل رشته حقوق، تحصیلاتی در روزنامه نگاری.
مهارتها: تسلط به زبان انگلیسی.
مشاغل و مناصب: سردبیر نشریات «مدیر ایران» و «ایران»، سردبیر سیاسی روزنامه «کیهان» و برای نشریات «صدای وطن»، «قیام ایران»، «کیهان»، «فردوسی»، «روشنفکر» نیز مقاله می‌نوشته است.

امینی ، نصرالله. نام با مستعار باغبان، فرزند رضا، در سال ۱۲۸۵ ش در نجف آباد متولد شد. از شاعران کشاورز.
استادان: ملاحسینعلی و شیخ غلامحسین منصور.
تحصیلات: معلومات قدیمی.
مشاغل و مناصب: در باغستان کارخانه ریسندگی و بافندگی نجف آباد به‌کار مشغول بود.
آثار: یاد بود صغیر اصفهانی.

امینی ، نصرت الله. در سال ۱۲۹۷ ش متولد شد. از شهرداران تهران در زمان نخست وزیری دکتر مصدق.
محل تحصیل: دانشگاه تهران.
تحصیلات: لیسانس حقوق از دانشگاه تهران، در سال ۱۳۱۷ م، دکتری از خارج کشور.
مشاغل و مناصب: کارمند دادگستری، بازرس قضایی در دادگستری تهران در سال ۱۳۱۹، بازرس رسیدگی به کشف قاچاق استان خوزستان، سرپرستی صغار و ایتام خانواده‌های بی‌سرپرست و مستمندان، رییس بازرسی نخست وزیری (دکتر مصدق)، شهردار تهران در زمان نخست وزیری دکتر مصدق.
نکته‌های دیگر: ایشان در سال ۱۳۱۹ ش به عنوان بازرس قضایی دادگستری منصوب شد و پس از کار رسیدگی به کشف قاچاق بزرگی که در خوزستان

پیش آمد، به عنوان بازرس به آن استان رفت و در بازگشت برایش ۲۷ هزار تومان پاداش نوشتند و چون آن را متعلق به مردم می‌دانست، قبول نکرد. این خبر به گوش نمایندگان مجلس شورای ملی رسید و دکتر راجی، نمایندهٔ مردم خوزستان او را در خیابان دید و گفت: «امروز «خریت» شما به اتفاق آراء به تأیید مجلس رسید!» وی، پس از خدمات مختلف در دادگستری، به سرپرستی ایتام صغار و مستمندان انتخاب شد و برای تأیید خدمت آیت الله بروجردی رفت. ایشان فرمود که نه تنها اجازه می‌دهم شما این مسؤولیت را قبول کنی، بلکه می‌گویم هر کس را که شما در این مسؤولیت انتخاب کردید، منتخب من است. امینی، در سال ۱۳۳۰ ش به ریاست دفتر دکتر مصدق منصوب شد و پس از مدتی از سوی دکتر مصدق، شهردار تهران شد و اقداماتی برای عمران و آبادی شهر آغاز کرد که با کودتای ۲۸ مرداد ناکام ماند.

نصرت الله امینی

امینی ، نورالله. فرزند غلامحسین، در سال ۱۳۰۶ ش در کاشان متولد شد. از شعرا و فرهنگیان.
محل تحصیل: دبستان محتشم نوش آبادکاشان، دبیرستان پهلوی (امام) کاشان.
مشاغل و مناصب: مدیریت دبستان محتشم، حسابداری دبیرستان محمودیه، حسابداری آموزش پرورش کاشان، مسؤول امور ساختمانی آموزش و پرورش کاشان، شاعر.

امینی ، هادی. فرزند حسین، در ماه فروردین سال ۱۳۳۲ ش در تهران متولد شد و در انفجار دفتر مرکزی حزب جمهوری اسلامی تهران، در هفتم تیر درگذشت و در تهران در قطعه شهدای هفت تیر به خاک سپرده شد. از شهدا و مهندسان.
محل تحصیل: تهران.
تحصیلات: مهندس میکانیک.
مهارتها: متخصص تأسیسات.
نکته‌های دیگر: فعالیتهای سیاسی و فعالیت در حزب جمهوری اسلامی.

امینی ، یدالله ← مفتون، یدالله

امینی افشار ، بیوک. از نظامیان و فرماندهان پلیس راه ژاندارمری.
مشاغل و مناصب: فرمانده پلیس راه ژاندارمری، از تاریخ ۱۳۵۳/۳/۱۱ (با درجه سرلشکری).

امینیان ، علی اوسط. متخلص به آشنا، در سال ۱۳۲۰ ش در زنجان متولد شد. از شعرای معاصر.
محل تحصیل: زنجان.
تحصیلات: اتمام دوره متوسطه در رشته ادبی.
مهارتها: مهارت در سرودن غزل، و خوشنویسی، نقاشی.
مشاغل و مناصب: شاعر، منشی ادبی دبیرستان.

امینیان ، نقی. با نام مستعار عابر، فرزند حاجی اصغر، در سال ۱۳۱۵ ش در زنجان متولد شد. از شعرا.

محل تحصیل: زنجان.
مشاغل و مناصب: کفش فروشی، شاعر.
نکته‌های دیگر: وی پس از اتمام تحصیلات ابتدایی ترک تحصیل کرد و توأم با شغل کفش فروشی به مطالعه دیوان شعرای بزرگ پرداخت. او، از لطایف و ظرایف و آداب شعر فارسی و ترکی بهره‌مند است و اشعاری در موضوعات مختلف سروده است.

امینیان، اکبر. از اعضای وزارت امور خارجه.
مشاغل و مناصب: مدیر کل امور حقوقی وزارت امور خارجه در سال ۱۹۸۹ م، مدیر کل دفتر امور مجلس وزارت امور خارجه.

امینیان، محمدعلی (مختار). از روحانیون و ائمه جمعه.
محل تحصیل: قم.
تحصیلات: خارج فقه و اصول حوزه.
مشاغل و مناصب: نماینده آیة الله منتظری در دانشگاه گیلان تا سال ۱۳۶۷ ش، عضو دومین مجلس خبرگان از استان گیلان، امام جمعه آستانهٔ اشرفیه.

امینیان، حسن. از دیپلماتها و سفرا.
مشاغل و مناصب: مدیر کل دفتر مطالعات امور پارلمانی وزارت امور خارجه، عضو مؤسسه مطالعات سیاسی و بین المللی، سفیر ایران در یمن جنوبی تا ژانویه ۱۹۸۸ م (۱۳۶۸ ش).

امینیان زنجانی، میرزا محمود. در ۱۲ ماه دی سال ۱۳۴۳ ش درگذشت و در زنجان به خاک سپرده شد. از روحانیون و فضلا.
محل تحصیل: نجف، زنجان.
نکته‌های دیگر: امام جماعت مسجد و مدرسه علمیه معروف به «خانم» در شهر زنجان و از معاریف آن شهر بوده. مدرس اصلی مدرسه خانم میرزا یحیی بود ولیکن میرزا محمود نیز تدریس داشته است. علیرغم فضلش از نظر اجتماعی ساده بوده است.

امینیان سقزّی، توفیق در سقز متولد شد و در سال ۱۳۵۶ ش درگذشت و در تهران به خاک سپرده شد. از شاعران.
محل تحصیل: سقز.
نکته‌های دیگر: او درویش مسلک بود و در تهران به حالت انزوا زندگی می‌کرد.

امینی باغبادرانی، منصور. متخلص به منصور. فرزند رمضانعلی، در سال ۱۳۱۰ ش در باغبادران اصفهان متولد شد. از شعرا، نویسندگان، مهندسان و دست اندرکاران مطبوعات.
محل تحصیل: باغبادران، آموزشگاههای فنی انگلیسی ها، سیتی انگرز لندن، دانشکده فنی، آبادان.
تحصیلات: گذراندن دوره فنی و زبان در میان انگلیسی ها به مدت هشت سال، مهندسی الکترونیک و مخابرات و ابزارهای دقیق.
مشاغل و مناصب: کارآموز فنی شرکت نفت انگلیس و ایران در سال ۱۹۴۵ م، کارمند شرکت نفت انگلیس و ایران، ریاست رادیو شارب، بازرس انبارهای فنی، سرپرست مرکز فرستنده‌ها، مشاور ایمنی فنی رییس پالایشگاه، کار در جهاد دانشگاهی دانشگاه صنعتی اصفهان بعد از انقلاب اسلامی، استاد انگلیسی در دانشگاه اصفهان، مشاور فنی وزیر معادن و فلزات، مسؤول الکترونیک و آموزش الکترونیک فولاد مبارکه، مشاور فنی آقای عرفانیان در فولاد مبارکه، مشاور آموزشی روابط اجتماعی مدیر عامل ذوب آهن اصفهان، رییس کارگاه الکترونیک شرکت نفت، خبرنگار نشریات بزرگ کشور در آبادان و مناطق نفت خیز.
نوآوری: وی اولین شاگردی بود که توانست دوازده دیپلم بگیرد، اولین ایرانی است که تلویزیون مونتاژ نمود.

نشانها و جوایز: جایزه ممتاز برای مونتاژ تلویزیون. نصب رادیو نفت ملی در زمان مصدق، دریافت یک دبلو محمد رسول الله به همراه قرآن از فرمانده کل سپاه به خاطر خدماتش در طول جنگ تحمیلی.
آثار: عشقی که مومیایی شد، چهار جلد کتاب در باره شناسایی و نقشه برداری از تانکهای پیشرفته عراقی. تکنولوژی در جنگ، دیوان شعر(دیوان منصور)، مسجد و کلیسا، اشک عاشق، خدای نامه.
نکته‌های دیگر: وی در سال ۱۳۱۹ ش به اندیمشک رفت تا برای متفقین به عنوان شاگرد نجاری کار کند. کلیه فرستنده‌هایی که قبل از انقلاب در جنوب ایران نصب شده توسط ایشان صورت پذیرفت، او توسط هیأت پاکسازی بعد از انقلاب اسلامی بازنشسته شد. ذمبرده موفق به شناسایی تانکهای تی - ۷۲ و ۵۵ و تی ۶۹ غنیمتی عراقی شد و توانست از آنها نقشه برداری کند و موفق به تعمیر شمار زیادی بیسیم نظامی و ابزارهای دیگر شد که موجب تقدیر تیمسار ظهیر نژاد از وی گردید. امینی، در نهضت ملی شدن نفت فعال بود، امّا در مبارزات انقلاب اسلامی نقش فعالی نداشت و حاشیه‌ای با آن برخورد می‌کرد. بعد از پیروزی انقلاب، از وی در صنایع فولاد و ذوب آهن و پشت جبهه استفاده شد.

امینی خرابی ، عبدالوهاب. فرزند شیخ احمد، در سال ۱۳۰۸ ش متولد شد. از نمایندگان مجلس شورای ملی نمایندگان شرکت تعاونی روستایی.
تحصیلات: تا سال اول دبیرستان.
مهارتها: کشاورزی.
مشاغل و مناصب: کشاورز، مدیر عامل شرکت تعاونی روستایی در روستای خرجی، نمایندهٔ مجلس در دوره ۲۱ از میناب.

امینی راد ، صادق. در سال ۱۲۸۹ ش. در تهران متولد شد. از پزشکان و کارمندان بلند پایه دولت.
محل تحصیل: تهران.
تحصیلات: دکترای طب از دانشگاه تهران، دورهٔ تخصصی چشم پزشکی در بیمارستان فارابی تهران در سالهای ۴۶ ـ ۱۹۴۴ م.
مهارتها: تسلط به زبان انگلیسی و فرانسه.
مشاغل و مناصب: اشتغال به حرفه پزشکی در چند ناحیه در سال ۵۰، ۱۹۳۹ م. کارمند بهداری در استان مازندران. ۱۹۵۰ م، بازرس بهداری در ادارات بهداری شمال و رییس در استان مازندران، ۵۸، ۱۹۵ م، سرپرست بهداشت در آذربایجان شرقی و غربی، سرپرست بهداشت در استان آذربایجان شرقی، ۵۹، ۱۹۵۸ م، رییس بیمارستان کودکان پلیس، رییس بیمارستان لقمان الدوله تهران در سالهای ۶۵ ۱۹۶۰ م، مسؤول و مدیر کل نظارت بر داروهای مخدر وزارت بهداشت از سال ۱۹۶۵ م.
آثار: رساله‌ای درباره بیماریهای ناخن.

امینی زاده ، ...؟. از رجال بلندپایهٔ نظامی رژیم پیشین و عوامل کشتار ۱۵ خرداد ۴۲.
مشاغل و مناصب: سرلشکر ارتش رژیم شاه، رییس دادگاه نظامی بعد از قیام پانزده خرداد سال ۱۳۴۲ ش.
نکته‌های دیگر: وی از اعضای شاخه نظامی حزب آریانپور بود و بعد از واقعه ۱۵ خرداد سال ۱۳۴۲ ش رییس دادگاه نظامی شد تا به اصطلاح به محاکمه عوامل اصلی واقعه ۱۵ خرداد بپردازد. در این دادگاه حدود ده نفر به عنوان گردانندگان اصلی واقعه ۱۵ خرداد محاکمه شدند که دو نفر آنها اعدام شدند که یکی از آنها طیب بود، و بقیه نیز به زندانهای طولانی محکوم گردیدند.

امینی شاهرودی ، حسین. در شاهرود متولد شد. از روحانیون و ائمه جماعت معاصر کرمانشاه.
محل تحصیل: شاهرود، نجف.
استادان: حضرات آیات: سیدمحمود شاهرودی، سید ابوالقاسم خویی.

مشاغل و مناصب: اقامه جماعت در کرمانشاه و تبلیغ و نشر معارف و تدریس.
آثار: تأسیس یک درمانگاه.

امینی علی آبادی ، مهدی. در سال ۱۹۲۴ م در تهران متولد شد. از بانکداران در رژیم پیشین.
محل تحصیل: دانشگاه تهران، دانشگاه پاریس.
تحصیلات: فارغ التحصیل در رشته حقوق از دانشکده حقوق دانشگاه تهران، دکترای حقوق از دانشکده حقوق پاریس، گذراندن یک دوره شش ماهه توسعه اقتصادی در انستیتو توسعه اقتصادی وابسته به بانک بین المللی عمران و توسعه در واشنگتن، دی. سی، در سالهای ۶۶، ۱۹۶۵ م، گذراندن چند دوره فشرده مدیریت.
مهارتها: تسلط به زبانهای فرانسه و انگلیسی.
مشاغل و مناصب: بانکدار. خدمت در وزارت دارایی در سال ۱۹۴۳ م، خدمت در بانک اعتبارات صنعتی، در سال ۱۹۶۳ م، معاونت مدیر عامل بانک، در سال ۱۹۶۴ م، از سال ۱۹۶۸ م نمایندهٔ انجمن بانکداران ایرانی در کمیسیون بورس تهران، در سال ۱۹۶۸ م رییس کارکنان و مدیر بانک رفاه کارگران، از سال ۱۹۷۰ تا ۱۹۷۴ مدیر عامل بانک داریوش، عضو کمیسیون بورس‌ها، عضو شورای بانک توسعه کشاورزی، نایب رییس انجمن بانکداران، سرپرست هیأت مدیره صندوق بازنشستگی برای حمایت از کارکنان بانکها.
نشانها و جوایز: مدال تاج شماره ۴.
آثار: ارائه گزارشها و مقالاتی در کنفرانسهای ایران و خارج.
نکته‌های دیگر: مسافرتهایی به اروپای غربی و شرقی، آمریکا و خاور دور.

امینی فیل آبادی ، محمد. در سال ۱۳۳۲ ش متولد شد. از کارشناسان ارشد صنعت آهن و فولاد.
محل تحصیل: آمریکا.
تحصیلات: اخذ فوق لیسانس مهندسی برق، قدرت، در سال ۱۳۶۳ ش.
مهارتها: صنایع اساسی آهن و فولاد، کمک به اتوماسیون، صنایع الکترونیک، تدریس و آموزش، کمک استاد.
مشاغل و مناصب: مهندس مجتمع فولاد مبارکه اصفهان.
آثار: ترجمه و گردآوری کتاب خودآموز ریز پردازها.

امینی مدنی ، حسین. در سال ۱۹۲۰ م متولد شد. از کارمندان و مهندسان کشاورزی و مدرسین.
محل تحصیل: کرج، آمریکا، ترکیه.
تحصیلات: فارغ التحصیل از دانشکده کشاورزی، کلاس مدیریت در دانشگاه تهران، مطالعاتی در برنامه‌های توسعه کشاورزی. انجام مطالعاتی در موضوع شرکتهای تعاونی روستایی.
مهارتها: تسلط به زبان انگلیسی.
مشاغل و مناصب: کارمند وزارت کشاورزی، رییس چند دایره در وزارتخانه مذکور، رییس دایره حفاظت از گیاه، مدرس اصول کشاورزی در آموزشگاه علوم تغذیه.
آثار: جزواتی در باره کاشت سیب زمینی و سبزیجات.

امینی مفتون ، یدالله. در سال ۱۹۲۵ م در شاهین دژ متولد شد. از شعرای سبک جدید.
تحصیلات: دیپلم.
آثار: مجموعه‌هایی از آثار شعری خود را به زبانهای فارسی و ترکی در آورده که عبارتند از دریاچه، در سال ۱۹۵۷ م، کولاک، در سال ۱۹۶۵ م، انارستان، در سال ۱۹۶۷ م، عاشیقلی کاروان (به زبان ترکی).

امینی نژاد ، محمدعلی. در سال ۱۳۳۸ ش در اصفهان متولد شد و در ۲۱ ماه خرداد سال ۱۳۶۱ ش در

گذشت. از روحانیون شهید.
محل تحصیل: اصفهان، قم.
مشاغل و مناصب: مأموریت در یکی از روستاهای شهرکرد، مسؤولیت سیاسی و ایدئولوژیک آبادان و خرمشهر.
نکته‌های دیگر: برقراری کلاس قرآن و عقاید و دعای کمیل برای افراد نیروی دریایی و فعالیتهای تبلیغاتی در میان این نیرو.

امینی نطنزی ، حمید. در سال ۱۹۳۱ م در تهران متولد شد. از کارمندان بلندپایه شرکت ملی نفت ایران. **محل تحصیل**: دانشکده فنی تهران.
تحصیلات: مهندسی استخراج نفت از دانشکده فنی تهران.
مهارتها: به زبان انگلیسی و فرانسه آشنایی دارد.
مشاغل و مناصب: راهنمای کارشناسی نفت در مسجد سلیمان، مهندس زمین شناسی در مناطق البرز و سراجه، مهندس زمین شناسی در شرکت ملی نفت ایران.

انارکی ، سیدجواد ← اطهری انارکی، سیدجواد

اناری ، جواد ← بدیع زاده، جواد

انتخاب الملک ، مصطفی قلی ← رام، مصطفی قلی

انتخابی ، عبدالحسین. در سال ۱۲۹۸ ش متولد شد. از پزشکان.
مشاغل و مناصب: رییس درمانگاه بیمارستان زنان.

انتشاری ، جعفر. در سال ۱۳۴۲ ش در نجف آباد اصفهان متولد شد و در ۲۳ ماه اردیبهشت سال ۱۳۶۱ ش درگذشت. از طلاب شهید جنگ تحمیلی.
محل تحصیل: نجف آباد اصفهان.
مشاغل و مناصب: محصل.
نکته‌های دیگر: به علت نوشتن مقاله‌ای علیه دولت و رژیم شاه و خواندن آن مقاله در مدرسهٔ خود او را از مدرسه اخراج کردند، وی در آزادسازی خرمشهر در تاریخ ۶۱/۲/۲۳ به شهادت رسید.

انتصار همایون ، میرزا رضی خان. در سال ۱۲۹۹ ق متولد شد. از رجال وزارت خارجه.
مشاغل و مناصب: کارمند وزارت خارجه، نیابت کارگزاری آذربایجان، در سال ۱۳۱۸، منشی دوم محاکمات وزارت خارجه، در سال ۱۳۲۷، منشی گری در دارالتحریر وزارت خارجه، در سال ۱۳۲۸، منشی دوم اداره تحریرات روس، منشی گری اول در اداره تحریرات روس، در سال ۱۳۳۲ ق.
نشانها و جوایز: نشان حمایل سرتیپی، در سال ۱۳۱۸ ق، ژنرال آجودانی سیم، در سال ۱۳۲۴ ق.

انتظاری ، اصغر. در سال ۱۳۱۷ ش متولد شد. از روزنامه نگاران.
تحصیلات: دیپلم ریاضی.
مهارتها: انگلیسی.
مشاغل و مناصب: هیأت تحریریه اطلاعات هفتگی.

انتظاری ، مصطفی. متخلص به شاطر و شاطر مسکین، فرزند رجبعلی، (معروف به دایی رجبعلی)، سال ۱۲۷۱ یا ۱۲۷۰ ش در قم متولد شد و در سال ۱۳۱۶ یا ۱۳۱۵ ش در تهران درگذشت. از شاعران معاصر.
محل تحصیل: قم، مکتب ملاعلی اصغر (علوم مقدماتی).
مشاغل و مناصب: وی پس از فراگیری علوم مقدماتی، در قم و تهران به شاطری پرداخت.
آثار: غزلیات شاطر به کوشش محمدباقر برقعی در سال ۱۳۳۲. جمع آوری و منتشر شد.
نکته‌های دیگر: وی از کودکی به گفتن شعر تمایل داشت. اشعار خود را جهت تصحیح به یکی از ادیبان قم به نام محمدتقی منتظری «دایی خود» نشان

می‌داد. به سال ۱۳۱۳ ش چون خانه وی در قم بر اثر سیلی مهیب ویران شده بود، چند ماهی در منزل یکی از بستگانش ماند و سپس به تهران رفت و تا آخر عمر در آنجا به شاطری مشغول بود. وی دارای حافظه قوی و نیرومندی بود. روی این اساس محفوظات شعریش زیاد بود. او علاوه بر حفظ اشعار شعرای دیگر تمامی اشعار خود را نیز حفظ بود. همین محفوظات او را شخصی با فضیلت معرفی می‌نمود. بیشتر اشعار شاطر در مدح و مرثیه ائمه اطهار است و غزلیاتش در جنب مدایح و مراثی ناچیز است. با این حال، غزلیاتش باعث شهرت وی شده است.

انتظام ، سید عبدالله. فرزند محمد، در ۲ ماه فروردین سال ۱۳۶۲ ش درگذشت. از کارمندان وزارت امور خارجه وشعرا.

محل تحصیل: مدرسه آلمانی تهران.

تحصیلات: اطلاعات وسیعی در زمینه تصوف و شناخت عرفان داشت.

سید عبدالله انتظام

مشاغل و مناصب: رییس هیأت مدیره شرکت نفت، وزیر نفت، نایب نخست وزیر و مشاور او.

آثار: سلسله مقالات: نظری تازه به تصوف و عرفان، مجله عهد ترقی.

انتظام ، سیدنصرالله. از سفرا و وزرا.

سید نصر الله انتظام

مشاغل و مناصب: سفیر ایران در فرانسه، در سال ۱۳۳۹ ش، رییس مجمع عمومی سازمان ملل در یک دوره، وزیر پست و تلگراف در کابینهٔ علی سهیلی در سال ۲۳ - ۱۳۲۱، وزیر راه درکابینه مرتضی قلی بیات در سال ۱۳۲۳، وزیر خارجه در سال ۲۴ - ۱۳۲۳، وزیر مشاور در سال ۱۳۴۱.

انتظام الحکما ، میرزا علی. فرزند ملا اسماعیل نوری. از نمایندگان مجلس شورای ملی.

تحصیلات: تحصیلات عالی در رشته طب قدیم.

مشاغل و مناصب: طبیب، نمایندهٔ دوره دوم که به جای فاتح الملک انتخاب شد.

انتظام الدوله ، عبدالله ← یوشی، عبدالله

انتظام الدوله ، میرزا ابراهیم‌خان. فرزند میرزا عبدالله خان انتظام الدوله، نوهٔ میرزا محمد جان بیگ نوری.

از حاکمان مازندران در دوره قاجاریه.
مشاغل و مناصب: حاکم مازندران، از سال ۱۸۹۳، ۱۸۹۶ م.
نکته‌های دیگر: وی ملقب به انتظام الدوله شد و با «ایران ملوک افتخار السلطنه»، دختر ناصرالدین شاه ازدواج کرد و بعد از چند سال، ایران ملوک افتخار السلطنه از وی طلاق گرفت.

انتظام الملک عرب، فرزندمصطفی‌قلی خان عرب، در سال ۱۸۷۵ م متولد شد. از یاغیانی بود که علیه سپاه قزاق جنگ می‌کرد و بعداً، جزء افراد حکومتی شد.
مشاغل و مناصب: حاکم یزد، در سال ۱۹۰۷ م.
نکته‌های دیگر: در اثر تعدیات ظل السلطان حاکم اصفهان، انتظام الملک یاغی شده بود و علیه دولت مرکزی می‌جنگید. دولت مرکزی با یاغیان در کاشان جنگید، آنان به طبس گریختند و دوباره به کاشان بازگشته و به جنگ پرداختند. و سرانجام، انتظام الملک خود را به سپاه قزاق تسلیم کرد.

انتظام الواعظین، محمدرضا ← قطب سنقری، محمدرضا

انتظامی، آذر ← سالک، آذر

انتظامی، عزت الله. در سال ۱۳۰۳ در تهران متولد شد. از هنرمندان بازیگر.
محل تحصیل: آلمان مدرسه بازیگری سینما و تئاتر «هانور»، دانشکده هنرهای زیبای ایران.
تحصیلات: لیسانس در سال ۱۳۵۱، دکترای افتخاری هنر.
مشاغل و مناصب: بازگشت به ایران در سال ۱۳۳۸ و استخدام در اداره هنرهای دراماتیک، آموزش هنر در دانشگاه الزهرا و دانشکده هنرهای زیبا، کار در رادیو، کار تئاتر و پیش پرده خوانی در لاله زار.
نشانها و جوایز: جایزه بهترین بازیگر در فستیوال بین المللی شیکاگو به خاطر فیلم گاو، جایزه سپاس در سومین جشنواره سپاس ایران، هفتمین جشنواره فجر، جایزه بهترین بازیگر «گراندینها» و دیپلم افتخار از مجمع منتقدین.
آثار: تئاتر آی باکلاه آی بی کلاه، خانه روشن، آخرین نیرنگ. فیلم: گاو، آقای هالو، ستارخان، بی تا، صادق کرده، پستچی، قیامت عشق، بنگاه تاترال، دایرهٔ سینا، این گروه محکومین، غبار نشینها، حاجی واشنگتن، خانه عنکبوت، جعفر خان از فرنگ برگشته، چمدان، شیر سنگی، اجاره نشین‌ها، شیرک، کشتی آنجلیکا، گراند سینما، در مسیر تند باد، کمال الملک، بانو، هامون، خانه خلوت، خانه شاگرد، هزار دستان، حسن صباح و چند فیلم دیگر.

انتظامی، علی اکبر. در سال ۱۳۲۲ ش متولد شد. از اساتید دانشگاه و کارشناسان مهندسی پلیمر.
محل تحصیل: دانشگاه لویی پاستور استراسبورگ فرانسه.
تحصیلات: دکترای مهندسی پلیمر صنایع پلیمر، در سال ۱۳۵۰.
مهارتها: سنتز و تعیین خواص پلی تیوفن‌ها، پلی پیرول‌ها و پلی استیلن‌های رسانای الکتریسته، پلیمرهای محلول در آب، استاد راهنمای ۹ پایان نامه کارشناسی ارشد و یک رساله دکترا، محقق صنایع شیمیایی، تدریس و آموزش، استاد دانشگاه.
مشاغل و مناصب: استادیار دانشگاه تبریز در سال ۱۳۵۰، دانشیار در سال ۱۳۵۴ و ارتقا به درجه استادی دانشکده علوم دانشگاه تبریز از سال ۱۳۷۰تاکنون.
آثار: ۱کتاب به زبان فارسی در زمینه مکانیسم واکنشها در شیمی آلی، ۶مقاله به زبان فارسی و ۱۲ مقاله به زبان خارجی در زمینه پلی دین‌های مزدوج، پلیمرهای محلول در آب، پلیمرهای رسانای الکتریسته.

انتظامی، مجید. فرزند عزت الله انتظامی، در سال

۱۳۲۶ ش در تهران متولد شد. از موسیقی دانان و از سازندگان موسیقی متن فیلم.
محل تحصیل: کنسرو اتوار تهران، دانشگاه دولتی آلمان غربی، هنرستان عالی موسیقی برلین، هنرستان عالی موسیقی، در سال ۱۳۳۷.
استادان: کارل اشتاین، لوتارکخ.
تحصیلات: فارغ التحصیل رشته موسیقی.
مهارتها: موسیقی، ساخت موسیقی متن فیلم.
مشاغل و مناصب: استاد موسیقی در دانشگاه تهران و هنرستان عالی موسیقی، کار در وزارت ارشاد، همراهی با ارکسترها در تهران، برلین و فیلارمونیک، دبیر هنرستان موسیقی، نوازنده ارکستر سمفونیک.
آثار: ساختن موسیقی متن زال، سیمرغ، سفرسنگ، آفتاب نشینها، پرونده، تفنگ شکسته، گرد باد، سناتور، در محاصره دبیرستان، دزد و نویسنده، آشیانه مهر، خط قرمز، سردار جنگل، عقابها، ترن، گذرگاه، مأموریت، پلاک، کانی مانگا، گودال، گنبد نور، هراس، دست فروش، زرد قناری، بحران، راه سرخ شهادت، مدرسه رجائی، بای سیکل ران، سریال ۱۲ قسمتی گرگها، و دو قطعه کرال برای ارکستر سمفونیک تهران، و خرمشهر برای اجرای ارکستر سمفونیک.
نکته‌های دیگر: وی از یازده سالگی به هنرستان عالی موسیقی راه یافت و در شهرهای مختلف آلمان به عنوان سولیست کنسرتهای موفقی داد و تاکنون برای بیش از ۳۵ فیلم موسیقی ساخته است.

انتیادیسی ، الی، خانم. از درباریان رژیم پهلوی و از دوستان فرح دیبا.
نکته‌های دیگر: از دوستان فرح بود و به خاطر اینکه سن و سال بالاتری داشت، حالت معلمی نسبت به دیگر دوستان فرح پیدا کرده بود.

انجم روز ، رضا. در سال ۱۳۱۸ ش متولد شد و در سال ۱۳۶۳ ش درگذشت. از هنرمندان و فیلمبرداران سینمای ایران.
شاگردان مشهور: جمشید الوندی، فرج حیدری، جمشید فرحی، اسکویی، جواد نجفی، رجب عبادی.
نکته‌های دیگر: او بیش از دویست فیلم را فیلمبرداری کرد. وی با دختر «رحیم روشنیان»، بازیگر و کارگردان قدیمی سینما و تئاتر ازدواج کرد، ولی ناموفق بود و به جدایی کشیده شد.

انجم روز ، عباس. مشهور به خواجه نوری، در سال ۱۳۰۴ ش متولد شد. از نویسندگان.
تحصیلات: تحصیلات قدیمی.
مهارتها: عربی.
مشاغل و مناصب: نویسنده مقاله در روزنامه‌های تهران و شهرستانها.

انجمنی بازانه‌ای ، شیخ محمد علی. مشهور به حاج آخوند، در سال ۱۳۳۰ ش درگذشت. از روحانیون اراک.
محل تحصیل: اراک، اصفهان، نجف.
تحصیلات: دارای اجازات اجتهاد از آیات نجف.
مهارتها: فقه و اصول.
مشاغل و مناصب: تبلیغ دین و ترویج مذهب در وطن خود.
نکته‌های دیگر: وی مقدمات را در اراک، سطوح را در اصفهان و دوره عالی را در نجف گذراند و از همانجا اجازه‌نامه‌های اجتهاد گرفت. وی دانشمندی متقی و عالمی پرهیزکار بود. پس از اتمام تحصیلات خویش در نجف به زادگاهش بازگشت و تا آخر عمرش به تبلیغات دین مشغول بود.

انجوی شیرازی ، ابوالقاسم. فرزند سید خلیل صدر العلما. در سال ۱۳۰۰ ش در شیراز متولد شد و در ۲۵ ماه شهریور سال ۱۳۷۲ ش درگذشت. از نویسندگان و محققان.

محل تحصیل: تهران، شیراز، سوئیس.
مشاغل و مناصب: سردبیر روزنامه‌های نبرد امروز، افق و آتش بار (با مدیریت ایرج زندپور).
مهارتها: ادبیات، فولکلور.
آثار: تمثیل و مثل، جشنها، آداب و معتقدات زمستان، گذری و نظری در فرهنگ مردم، تصحیح دیوان حافظ، بازیهای نمایشی، مردم و شاهنامه.
نکته‌های دیگر: وی در قضیه قیام مسجد گوهر شاد مشهد جزء قیام کنندگان و متحصنین حضور داشت و به نحوی از آن صحنه نجات یافت و مخفیانه به تهران آمده و همراه خانواده خود مقیم این شهر شد. وی تحصیلات مقدماتی خود را در مدارس علمیه تهران و مشهد آغاز کرد و سپس در تهران در دبیرستان دارایی به تکمیل آن پرداخت. در سال ۱۳۱۸ با صادق هدایت آشنا شد. بعد از شهریور ۱۳۲۰ به فعالیتهای سیاسی و مطبوعاتی روی آورد. بعدهابادولت‌مصدق‌همکاری‌داشت و پس از کودتای ۲۸ مرداد، همراه با رییس دولت زندانی شد. با پدیده خاورشناسی و استشراق بشدّت مخالف بود و خاورشناسان‌را«چراغچی‌باشیهای استعمار» می‌نامید.

ابوالقاسم انجوی شیرازی

انجیری مطلق، احمد. در سال ۱۳۱۸ ش در مهاباد متولد شد. از نمایندگان مجلس شورای اسلامی.
تحصیلات: لیسانس انگلیسی.
مهارتها: تسلط به زبان انگلیسی و عربی.
مشاغل و مناصب: قبل و بعد از انقلاب دبیر بود و از حوزهٔ مهاباد نماینده دومین دورهٔ مجلس شورا شد. وی عضو کمیسیون دیوان محاسبات بود.

اندآبادی، ملانجف قلی. مشهور به حاج آخوند با شهرت شناسنامه‌ای «رائی وفا». از روحانیون وارسته دوران مشروطه و پهلوی اول و شاگردان آخوند ملاقربانعلی زنجانی (حجة الاسلام).
استادان: ملاقربانعلی زنجانی.
نکته‌های دیگر: وی در روستای «اندآباد علیا»، نزدیک ماه نشان مقیم بود، در آن منطقه به عنوان حاج آخوند شناخته می‌شد. حاج آخوند از همفکران و دوستان ملا اسد قزل تپه‌ای و ملا محمد تقی شاهبلاغی و ملا حنیفه ربّیون بود. زهد و تقوای وی بعد از سالها زبانزد مردم می‌باشد. از جمله مشروعه خواهان بوده است. وی به زبان ترکی اشعاری در

آخوند ملا نجفقلی اندآبادی

مصائب و مدائح ائمه (ع) می‌سروده و در آن اشعار «راثی وفا» تخلص می‌کرد است.

اندرزگو ، سید علی. مشهور به شیخ عباس تهرانی، فرزند سیداسدالله، در ماه رمضان سال ۱۳۱۸ ش متولد شد و در ماه رمضان سال ۱۳۵۷ ش درگذشت. از انقلابیون و شهدای انقلاب اسلامی ایران.

محل تحصیل: تهران (مدرسه فرخی،مسجد هرندی).

استادان: وی شبها در مسجد هرندی نزد حاج آقا بروجردی تحصیل می‌کرده.

نکته‌های دیگر: او یکی از طلبه‌های مبارز بود که به مشی مبارزه مسلحانه اعتقاد داشت و بدان عمل می‌کرد، به همین دلیل بیشترین قسمت عمرش را در حالت اختفاء و فراری بودن از ترس ساواک سپری کرد. از پیروان جدّی امام خمینی بود و در مسایل عبادتی بسیار متعبد و دقیق بود. به طوری که گفته می‌شود حتی یک نماز از او قضا نشد. از جمله فعالیتهای مهم او شرکت در برنامه ترور نخست وزیر وقت، «منصور» بود که فتوای آن از آیة الله سید محمد هادی میلانی اخذ شده بود. وی اعتقاد عجیبی به دعا داشت. ساواک برای دستگیری اندرزگو، شش میلیون تومان جایزه برای یابنده وی تعیین کرده بود. اندرزگو پس از خواندن کلاس ششم ابتدایی به اصرار خودش به درس طلبگی پرداخت. برای اینکه بتواند درآمدی هم داشته باشد، روزها کار می‌کرد و شبها درس می‌خواند. در ۱۳ سالگی فریاد اعتراض آمیز او در خیابان به گوش رسید که می‌گفت: این چه مملکتی است، این چه شاهی است. از کودکی به منبر و روضه خوانی علاقه زیادی داشت و خود نیز به این کار اقدام می‌کرد. فعالیت سیاسی اندرزگو از ۱۶ سالگی آغاز شد. وی در ۲۰ سالگی منصور را ترور کرد. وی هزینه روزنامه فدائیان اسلام را تامین می‌کرد. او با نواب صفوی و دوستانش همکاری جدی و مستمری داشت. فعالیتهای اصلی وی به عنوان یک مبارز و چریک

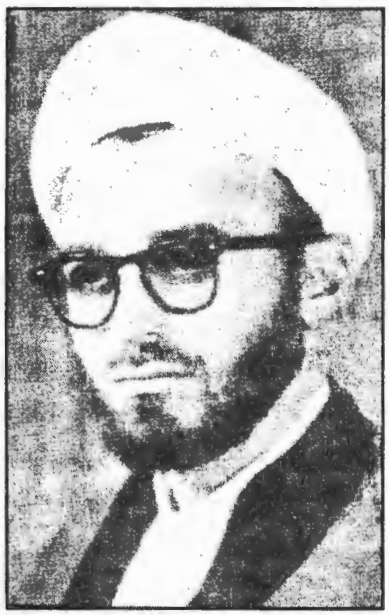

سید علی اندرزگو

حرفه‌ای از سال ۴۲ به بعد آغاز شد. وی در ارتباط با حرکت سال ۴۲ دستگیر و به شدت مضروب شد. پس از آزادی به گروه صادق امانی پیوست. او چند ماه قبل از پیروزی نهایی انقلاب اسلامی، در یکی از کوچه‌های خیابان ایران در تهران مورد شناسایی مأموران ساواک قرار گرفت و محاصره شد و در درگیری مسلحانه به شهادت رسید.

اندرمانی ، شیخ مهدی ← فاضل اندرمانی، شیخ مهدی

اندرمانی ، ملامحمد. در سال ۱۲۸۲ ق درگذشت. از

مشاهیر علمای ری.
تحصیلات: اجتهاد.
مشاغل و مناصب: وی در مدرسه مروی تدریس می‌کرد و مورد توجه دولت و ملت و صاحب نفوذ و موقعیت بود. از وی نقل شده است که گفت: به ریاست دینی و دنیوی نرسیدم مگر به واسطه مداومت به زیارت امامزاده ابوالحسن اندرمان در شهر ری.
نکته‌های دیگر: وی در ترویج شرع اسلام و برآوردن نیازمندیهای مسلمانان مستمندکوشا بود. در تهران تا حدودی ریاست تامه و مرجعیت عامه داشت و معاصر علامه ملاعلی کنی بوده است.

اندرمانی، میرزامحمود. بعد از سال ۱۳۰۰ ق در گذشت و در جوار عبدالعظیم حسنی (ع) به خاک سپرده شد. از علمای پرهیزکار ری و ائمه جماعت آن سامان.
محل تحصیل: تهران.
مشاغل و مناصب: وی در زاویه مقدسه ری، در مسجدی که به نام خودش معروف بود، در محله «سرتخت»، نماز جماعت بر پا می‌کرد و به خدمات دینی مشغول بود.

اندرمانی تهران، شیخ عبدالله. فرزند میرزا محمد اندرمانی تهرانی حایری، در ۲۱ ماه جمادی الاول سال ۱۳۴۸ ق درگذشت و در جوار مرقد مطهر امام حسین (ع) به خاک سپرده شد. از فقهای پارسا و.
محل تحصیل: نجف.
استادان: حاج شیخ هادی مدرس تهرانی
مهارتها: نامبرده بر فقه و اصول و حدیث و جز آن، کاملا مسلط بود.
نکته‌های دیگر: وی بیشتر از مردم کناره گیری می‌کرد و مواظب بر عبادت بود. او داماد حاج شیخ هادی مدرس تهرانی شد که به توصیه پدرش، متکفل تعلیم و تربیت وی بود.

اندره یویچ کاساکوفسکی، ولادیمیر. در سال ۱۸۷۵ م متولد شد. از نظامیان و فرماندهان قزاقها در ایران.
محل تحصیل: مسکو: مدرسه کوردکاوه، مدرسه سواره نظام نیکلایوسکی.
تحصیلات: فارغ التحصیل مدرسه آکادمی آتاما ژرنیکلایوسکی درجه اول.
مشاغل و مناصب: فرمانده سواره قزاق مخصوص شاه، رییس ایل و سوار شاهسون بغدادی، مسؤول نظامیان مرزی ایران و روس در منطقه کوه آقری داغ دریای خزر، فرمانده اسکادران در فوج سواره حاجی طرخان.
نشانها و جوایز: اخذ درجه صاحب منصبی در جنگ روس و عثمانی در سال ۱۸۷۷ م، نشان آنا از درجه چهارم و شمشیر با رقم جلادت و دیگر نشانهای روسی. نشان و حمایل امیرتومانی، نشان شیرو خورشید از درجه اول خارجه، نشان مکلّل به الماس امیر تومانی. (او در سال ۱۹۰۰ م در روسیه درجه کلنلی یافته و مأمور خدمت در ایران گردید.)

اندک، ناصر ← داروگر کرمانی، ناصر

اندوهجردی، حسین ← بهزادی اندوهجردی، حسین

اندیشه، عطاء الله ← بهمنش، عطاء الله

انزابی نژاد، سید رضا. از دانشیاران دانشگاه فردوسی مشهد.
مهارتها: تدریس دانشگاه در رشتهٔ زبان و ادبیات فارسی.
مشاغل و مناصب: دانشیار دانشکدهٔ ادبیات و علوم انسانی دانشگاه فردوسی مشهد.

انزری، ملا عبدالواسع ← طارمی انزری، عبدالواسع

انزلچی ، رفیع. در سال ۱۳۲۰ ش درگذشت. از روحانیون.
محل تحصیل: نجف
استادان: میرزا حبیب الله رشتی.

انزلچی ، سید محمد علی. بعد از سال ۱۳۲۰ ش در گذشت. از علما دین.
محل تحصیل: نجف اشرف.
استادان: میرزا حبیب الله رشتی.
نکته‌های دیگر: پس از تحصیلات از نجف اشرف به بندر انزلی بازگشت و تا آخر عمر در آنجا مشغول انجام وظایف شرعیه بود.

انزلچی رشتی ، شیخ ابراهیم. در رشت متولد شد و بعد از سال ۱۳۴۰ ق درگذشت. از علمای فاضل.
محل تحصیل: نجف.
استادان: میرزا حبیب الله رشتی.
مشاغل و مناصب: مراجع امور شرعی رشت.
آثار: تقریر بحوث استادش میرزا حبیب الله رشتی.

انشایی ، میرزا محمد. در سال ۱۲۵۳ ش متولد شد و در سال ۱۳۲۰ ش درگذشت. از آزادیخواهان وهمکاران نزدیک میرزاکوچک خان در نهضت جنگل.
مشاغل و مناصب: مدیر روزنامه جنگل.
نوآوری: از جمله مؤسسان انجمن روحانیون.
آثار: مقالاتی در روزنامه جنگل. (ارگان رسمی نهضت جنگل).
نکته‌های دیگر: وی در انقلاب مشروطه فعال بود و در نهضت جنگل نیز با میرزا کوچک خان همکاری نزدیک داشت. انشایی در مجلس مؤسسان از منتخبان بود و مواضع و عقاید وی در این مجلس موجب شد که پس از استقرار سلطنت، کناره گیری کند و با تنگدستی ولی با مناعت زندگی نماید. چون به نفع سلطنت سردار سپه سخن نگفته بود. وی در ۶۷ سالگی پس از یک عمر نیکنامی از دنیا رفت. وی از مردان خیر و نیکوکار گیلان بود که در ۱۳۲۵ ق، در تأسیس انجمن روحانیون که هدفش بیدار کردن مردم و مبارزه با استبداد بود، دست داشت.

انشاء ، منصور. فرزند حسین، در سال ۱۲۸۸ ش متولد شد. از نمایندگان مجلس شورای ملی.
تحصیلات: گواهینامه دوره افسری ژاندارمری.
مشاغل و مناصب: فرمانده ژاندارمری ناحیه خراسان، نماینده دوره‌های ۲۲ و ۲۳ از بندر پهلوی.

انصاری ، آقا حیدر علی ← جابر انصاری آقا حیدر علی

انصاری ، احمد ← تراب انصاری، احمد

انصاری ، بدرالملوک، خانم. از جلمهٔ دبیران.
مشاغل و مناصب: مدیر دبستان، ریاست دبیرستان و دبیر دبیرستانهای دخترانه رضائیه.
نکته‌های دیگر: وی در تأسیس اولین مدرسه دخترانه رضائیه پیشقدم بوده است.

انصاری ، جعفر. فرزند مرتضی، در سال ۱۲۹۰ ق متولد شد و در سال ۱۳۷۰ ق درگذشت. از علما.
محل تحصیل: تستر.
تحصیلات: تبحر در فقه و اصول.
آثار: قواعد الیقین (در اصول الدین)، شرح کفایه سبزواری تا اواخر اغسال، گردآوری دیوان داعی دزفولی، و نیز تأسیس یک باب مدرسه در اهواز.

انصاری ، جواد. فرزند ملافتحعلی، در سال ۱۳۱۳ ق در همدان متولد شد. از روحانیون و شاعران.
محل تحصیل: قم.
استادان: میرزا علی آقا خلخالی، سید علی عرب، علی شهیدی، محمد اسمعیل عماد الاسلام و حضرات آیات: سید محمد تقی خوانساری، شیخ عبدالکریم حایری و حاج میرزا حسین همدانی.
مشاغل و مناصب: امام جماعت در همدان.

انصاری ، حسن. در دهم ماه مهر سال ۱۳۰۶ ش در اصفهان متولد شد. از رجال اقتصادی و مطبوعاتی.
محل تحصیل: دانشگاه تهران.
تحصیلات: دکترای اقتصاد، لیسانس روزنامه نگاری، لیسانس ادبیات انگلیسی، لیسانس حقوق.
مهارتها: آشنایی به زبان انگلیسی، عربی و فرانسه.
مشاغل و مناصب: روزنامه نگار، مدیر داخلی، مفسر و سردبیر تهران اکونومیست، ریاست هیأت مدیره مرکز پیشرفت برای معلولین، معلم خصوصی زبان انگلیسی، وکیل دادگستری به مدت ۸ سال، کارمند سازمان امور اداری و استخدامی کشور.
آثار: مقالات بسیاری که در نشریات اقتصادی به چاپ رسیده است.
نکته‌های دیگر: خدمات مطبوعاتی را از سال ۱۳۲۳ آغاز کرده است و با مجله تهران اکونومیست همکاری داشته و به خاطر این که در کودکی فلج بوده هنگام جوانی مرکز پیشرفت برای معلولین را بنیان نهاد. وی ادعا دارد که امام زمان را دیده است.

انصاری ، حسین. در سال ۱۳۳۲ ش متولد شد. از کارمندان و مهندسین شرکت نفت فلات تهران.
محل تحصیل: دانشگاه صنعت نفت.
تحصیلات: لیسانس مهندسی شیمی از دانشگاه صنعت نفت در سال ۱۳۵۶.
مهارتها: استخراج نفت و گاز، نصب و راه اندازی ماشین آلات واحدهای تولیدی، صنایع غذایی
مشاغل و مناصب: کارمند شرکت نفت فلات تهران.
آثار: طراحی واحد قیر دمیده.

انصاری ، حیدر. در سال ۱۳۰۴ ش در نجف آباد متولد شد. از علما و ائمه جماعت نارمک تهران.
محل تحصیل: نجف آباد، اصفهان، قم، نجف.
استادان: حضرات آیات: حکیم، شاهرودی، خویی، شیخ صدر را باد کوبه‌ای، حاج شیخ اسدالله زنجانی، شیخ مجتبی لنکرانی، علامه محمدحسین امینی (صاحب الغدیر).
مهارتها: وی در بحث و جدل و شعر نبوغ و تخصص ویژه داشت.
مشاغل و مناصب: اقامه جماعت و تبلیغ، امام جماعت، مسجد نارمک، شاعر.
آثار: کتاب محرک احساسات، اشعار و قصاید، رساله راه حل، رساله رهبران جهانی، شناسنامهٔ خر، شناسنامه جدید، شناسنامه باغ وحش، مقالات متفرقه در سالنامه پیام اسلام، اطلاعات، کیهان و ندای حق.
نکته‌های دیگر: در سال ۱۳۲۱ به نجف مهاجرت کرد و در سال ۱۳۳۱ به ایران بازگشت و به امر آیت الله بروجردی به سقز کردستان رفت و پس از مدتی به تهران کوچید و در آنجا ساکن شد.

انصاری ، ربیع. با نام مستعار بهار اصفهانی، در سال ۱۲۸۱ ش متولد شد. از کاسبان و نویسندگان.
محل تحصیل: اصفهان.
تحصیلات: متوسطه.
مهارتها: فرانسه، انگلیسی، عربی، آسوری و ترکی.
مشاغل و مناصب: قاضی.
نشانها و جوایز: نشان همایون.
آثار: جنایت انسان و چندین رمان از جمله رمان آدم فروشان قرن بیستم (در باره تبیین کیفیت مسأله فحشا و فواحش در رژیم پیشین)، سیزده عید (وضع اجتماعی زن).
نکته‌های دیگر: ناشر روزنامه کیوان در رضائیه (ارومیه) و اصفهان، رییس اتاق بازرگانی و صنایع و معادن و مؤسس شرکت سیمان رضائیه. وی تا سال ۱۳۲۴ وابسته به جریان کمونیست و حزب توده بود، در زمان حاکمیت فرقه دموکرات در آذربایجان به خاطر انتقادهایی که به فرقه داشت نتوانست با آنان همکاری کند واز آذربایجان به اصفهان برگشت و پس از ختم قائله فرقه دموکرات دوباره ساکن ارومیه شد.

انصاری ، رضا. فرزند قربانعلی، در سال ۱۳۴۰ ق در

همدان متولد شد. از روحانیون.
استادان: حضرات آیات: مرعشی نجفی، محقق داماد، سید محمد حجت، صدرالدین صدر و سید محمد تقی خوانساری.
مشاغل و مناصب: امام جماعت.
آثار: رساله در قاعده لاضرر، مباحثی در اصول، رساله‌ای در اخلاق، کتابی در توحید.

انصاری، سعید. در سال ۱۳۴۴ ش متولد شد. از اعضای سپاه پاسداران، کارشناسان و آموزشیاران.
تحصیلات: لیسانس مدیریت بازرگانی از دانشگاه شهید چمران اهواز در سال ۱۳۶۶ ش.
مهارتها: صنایع دفاع و تسلیحات نظامی، سازماندهی نیروهای انسانی، بررسی امور تشکیلاتی سپاه پاسداران.
مشاغل و مناصب: تدریس و آموزش، پژوهشهای مطالعاتی در زمینه آموزشی و عقیدتی سیاسی.
آثار: تجارت پا یاپای با ترکیه و پاکستان.

انصاری، سیدمحمدعلی ← سِبْط انصاری سید محمدعلی

انصاری، شیخ احمد ← سِبْط انصاری، شیخ احمد

انصاری، شیخ عبدالغفار. فرزند محمد مهدی، نوادهٔ شیخ مرتضی انصاری، در ۲ ماه صفر سال ۱۳۳۶ ق در العماره متولد شد. از علما، شعرا و خطبا.
استادان: شیخ جعفر نقدی، شیخ محمدباقر زایردمام، محمد امین افندی.
مشاغل و مناصب: روحانی، شاعر، نویسنده، خطیب.
آثار: تألیفات: اشعاری به نام ادب التاریخ، تبصرة الصائمین در فلسفه روزه، اشعاری در اصول و فروع دین، المُطَهِّرون فی القرآن.

انصاری، شیخ علی. فرزند شیخ مرتضی انصاری دزفولی، در ۱۳ ماه رجب سال ۱۳۱۸ ق. در دزفول متولد شد. از علما و ائمه جماعت.
محل تحصیل: دزفول، نجف، قم، اهواز.
استادان: شیخ محمد حسن انصاری، حاج آقا سید عبدالمهدی داعی، شیخ محمد سبط شیخ انصاری، شیخ محمد مهدی بیگدلی، نائینی، میرزا محمدتقی شیرازی، حاج شیخ عبدالکریم حائری، شیخ محمد جعفر انصاری.
تحصیلات: اجازات اجتهاد و روایتی از حضرات آیات: نائینی، اصفهانی، شیخ آغابزرگ تهرانی، میرزا محمد جعفر انصاری.
مشاغل و مناصب: روحانی، امام جماعت در اهواز، مدرس.
آثار: آثار قلمی: جزواتی در علم درایة و اصول عقاید و تفسیر. آثار خیریه: احداث مسجد مصطفی، مسجد صاحب الزمان، مسجد نور، مسجد الرضا در اهواز.

انصاری، شیخ منصور. مشهور به انصاری دزفولی. فرزند شیخ محمد، در ماه جمادی الثانی سال ۱۳۰۷ ق در دزفول متولد شد و در ماه ربیع الثانی سال ۱۳۹۳ ق درگذشت. از علمای محققان اصولی و متکلمان و زاهدان.
تحصیلات: اجتهاد.
مشاغل و مناصب: تدریس، امام جماعت.
آثار: رساله عملیه به نام: ذخیرة الاخرة، وجیزه، حاشیه‌برمناسک حج، حاشیه بر مختصر الاحکام شیخ محمدکبیر قمی. حاشیه بر ذخیرة العباد سید اصفهانی.
نکته‌های دیگر: وی در دزفول متولد شد و پس از تکمیل مقدمات، در حوزهٔ درس جد بزرگوار خود حاضر شد. پس از وفات وی نزد پدرش تحصیلاتش را به پایان رساند و مجتهد شد. ایشان غیر از شیخ منصور انصاری دزفولی شاگرد شیخ مرتضی انصاری صاحب مکاسب است.

انصاری ، صادق. در سال ۱۳۰۰ متولد شد. از نویسندگان و روزنامه نگاران.
تحصیلات: مهندس کشاورزی.
مهارتها: روزنامه نگاری، آشنایی با زبانهای انگلیسی، فرانسه و تا حدودی روسی.
مشاغل و مناصب: آغاز خدمات مطبوعاتی، از سال ۱۳۲۱، نویسنده و مترجم مقالات کشاورزی و اقتصادی، سردبیر چند مجله و روزنامه مربوط به کشاورزی، سردبیر نشریه علمی دخانیات ایران.
آثار: تاریخ قرون وسطی، تاریخ جهان باستان، علائم گرسنگی در گیاهان.

انصاری ، عبدالرضا. در سال ۱۹۲۳ م متولد شد. از وابستگان نزدیک به دربار پهلوی.
تحصیلات: دانشکده کشاورزی کرج، دانشکده حقوق دانشگاه تهران، اخذ مدرک در رشته اقتصاد از آمریکا.

عبدالرضا انصاری

مشاغل و مناصب: وزیر کشور، مدیر عامل سازمان آب و برق خوزستان در سال ۱۳۳۹، وزیر کار، نایب رییس اقتصاد ملی در وزارت اقتصاد، معاون اقتصادی برنامه اصل ۴، معاون اقتصادی صندوق مشترک ایران و آمریکا، معاون برجسته بدون وزارت، خزانه دار و زیرکار، استاندار خوزستان، بنیان گذار و عضو کمیته مرکزی حزب ملّیون، خزانه دار آن حزب، آجودان رسمی محمد رضاشاه، نماینده اشرف پهلوی درکلیه برنامه‌های اجتماعی و اقتصادی و فرهنگی و امور بین الملل از قبیل سازمان خدمات اجتماعی در بار، کمیته پیکار با بی سوادی، سازمان زنان، کمیته ایرانی حقوق بشر، دانشگاه جندی شاپور و غیره، مدیر عامل سازمان خدمات اجتماعی در بار، عضو هیأت امنای کانون پرورش فکری کودکان و نوجوانان ایران.

انصاری ، عبدالمعبود. از نویسندگان.
مشاغل و مناصب: محقق.
آثار: کتاب مهاجران ایرانی در ایالات متحده.

انصاری ، علی. در ماه خرداد سال ۱۳۲۳ ش در رودسر متولد شد و در ۱۵ ماه تیر سال ۱۳۶۰ ش درگذشت. از رجال سیاسی و استانداران.
محل تحصیل: رودسر، دانشگاه تهران، آمریکا.
تحصیلات: لیسانس ریاضی، دکترای ناتمام.
مشاغل و مناصب: دانشجوی اخراجی دانشکدهٔ افسری، معلم، استاندار گیلان.
نکته‌های دیگر: وی در سال ۱۳۴۰ ش دیپلم ریاضی خود را در رودسر گرفت، سپس وارد دانشکده افسری شد، لیکن به خاطر فعّالیتهای سیاسی و مذهبی از آن دانشکده اخراج شد و به آموزگاری روی آورد. ده سال در این شغل گذراند و هم زمان توانست لیسانس ریاضی خود را از دانشگاه تهران بگیرد. در سال ۱۳۵۴ ش برای ادامه تحصیل به آمریکا رفت و تا پایان دوره دکترا تحصیلات خود راگذراند ولیکن به دلیل پیروزی انقلاب اسلامی دفاع از رساله دکترای خود را ناتمام گذاشته و به دعوت حسن غفوری فر، که هم کلاس قبلی او بود، به

علی انصاری

ایران بازگشت تا در تثبیت انقلاب سهیم باشد. وی در آمریکا عضو انجمن اسلامی دانشجویان آمریکا و کانادا بود و جهت جلب افکار عمومی به مظالم رژیم شاه در ایران، روزی خود را از مجسمه آزادی آویخت. او در ایران نیز در ارتباط با روحانیونی همچون آقایان محمدی گیلانی و محفوظی فعالیت سیاسی می‌کرد. در سال ۱۳۵۵ ش نیز سفری به لبنان رفت و با شهید چمران و امام موسی صدر دیدار نمود و راهنمایی گرفت و از اردوگاههای فلسطینی نیز دیدن کرد. او بعد از انقلاب اسلامی در منطقه گیلان بویژه لاهیجان بسیار فعّال بود. در سال ۱۳۵۸ در زمان وزیر کشور بودن آقای هاشمی رفسنجانی به استانداری گیلان منصوب شد. وی در برخورد با گروههای سیاسی مخالف و منحرف بسیار سخت‌گیر و فعّال بود. و بالاخره در ساعت ۷ بامداد روز ۱۵ تیر ماه (هم زمان با ماه مبارک رمضان) سال ۱۳۶۰ ش در خیابان لاکانی رشت توسط تروریست‌ها مورد هجوم مسلحانه قرار گرفت و به شهادت رسید.

انصاری، علی. نوهٔ شیخ غلامرضا انصاری، در سال ۱۳۳۳ ق در همدان متولد شد. از روحانیون.
استادان: آیت الله زاده خلیلی، شیخ الاسلام همدانی و حضرات آیات: حجت، خوانساری، صدر، نجفی و کوه کمری.
مشاغل و مناصب: امام جماعت، تدریس در مدرسه آخوند ملاعلی.
آثار: تقریرات بحث آیت‌الله سیدمحمد حجت، مواعظ، توحید و متفرقات. و ساختن چند مسجد در همدان.

انصاری، علی اصغر. در سال ۱۳۳۴ ش متولد شد. از مهندسان.
محل تحصیل: دانشگاه امیرکبیر.
تحصیلات: لیسانس مهندسی صنایع تولید صنعتی دانشگاه امیرکبیر، در سال ۱۳۶۸.
مهارتها: صنعت موتور سیکلت و دوچرخه پایی، طراحی و اجرای تأسیسات جانبی واحدهای تولیدی و صنعتی، پژوهش و تحقیقات صنعتی، پروژه‌های تحقیقاتی و اجرایی، بررسی مشکلات کارخانه.
مشاغل و مناصب: مهندس کارخانه ایران دوچرخ قزوین.
آثار: استاندارد ورق، لوله و میلگردهای مصرفی، استاندارد ابعاد دوچرخه، سیستم جرثقیل اتوماتیک آبکاری.

انصاری، علی‌خان. ملقب به نصرت السلطان، در ماه ذیحجة سال ۱۲۸۷ ق در تهران متولد شد. از نمایندگان مجلس شورای ملی.
تحصیلات: دارای تحصیلات عالی از هندوستان.
مشاغل و مناصب: کارمند دولت، نمایندهٔ دورهٔ اول از تهران، نیابت اول جنرال هندوستان در سال ۱۳۰۶، قونسولگری بمبئی، نیابت اول سفارت فوق العاده به آمریکابرای‌اعلان جلوس مظفرالدین شاه و عضویت در کنگره پستی در سال ۱۳۱۴، معاونت حکومت کرمان، وکالت مجلس شورای ملی در سال ۱۳۲۴ ق.

نشانها و جوایز: نشان شیر و خورشید از درجه دوم، در سال ۱۳۱۹.

انصاری، علینقی خان ← مشاورالممالک انصاری، علینقی خان

انصاری، غلامرضا. در سال ۱۳۳۵ ش در مشهد متولد شد. از نمایندگان مجلس شورای اسلامی.

غلامرضا انصاری

تحصیلات: دکترای تشخیص طبی.
مشاغل و مناصب: عضو شورای مرکزی جهاد دانشگاهی کشور، دبیر هیأت مرکزی گزینش دانشجو، مدیرکل اطلاع رسانی مرکز تحقیقات استراتژی، نماینده دوره چهارم مجلس از مشهد و عضو کمیسیون بهداری و بهزیستی.

انصاری، کاظم. از مترجمان فیلمهای خارجی.
مشاغل و مناصب: مترجم فیلمهای خارجی.
نکته‌های دیگر: او دیالوگهای فیلم هملت را که در سال ۱۳۴۳ توسط استودیو مولن روژ وارد ایران شد، از دیالوک روسی به فارسی برگرداند.

انصاری، مجید. فرزند اکبر. در سال ۱۳۳۳ ش در خانوک کرمان متولد شد. از نمایندگان مجلس شورای اسلامی از حوزه زرند کرمان.
تحصیلات: خارج فقه و اصول.
مهارتها: تسلط به زبان عربی.
مشاغل و مناصب: عضو بنیانگذار و عضو شورای مرکزی روحانیون مبارز تهران است. وی پس از انقلاب از نمایندگان اولین و سومین دوره مجلس شورای اسلامی بود. پیش از نمایندگی سرپرست سپاه پاسداران، جهاد سازندگی و انجمن اسلامی معادن زغال سنگ کرمان و سپس رییس سازمان زندانهای کشور بود. وی پیش از انقلاب به تحصیل و تبلیغ مشغول بود و پس از آن مدتی در زرند کرمان، سرپرستی سپاه و جهاد را بر عهده داشت. در مجلس عضو کمیسیون فرهنگ و آموزش عالی بود و عضو کمیسیون امور اقتصادی و دارایی صنایع و معادن و کمیسیون ویژه «دولتی کردن تجارت خارجی». ایشان برادر آقای محمد علی انصاری پیشکار امام خمینی می‌باشد. در مجلس پنجم نیز یکی از رهبران اقلیت چپ می‌باشد.

مجید انصاری

انصاری، محمد اسماعیل. فرزند علی، در سال ۱۲۹۶ ش متولد شد. از نمایندگان مجلس شورای ملی.
محل تحصیل: کرج.
تحصیلات: مهندسی آبیاری و کشاورزی.
مهارتها: زبان فرانسه و انگلیسی.
مشاغل و مناصب: پستهای گوناگون در امور جنگلبانی، آبیاری و اصلاحات اراضی، نماینده مجلس در دوره ۲۱، مشاور عالی وزارت آب وانرژی نیرو.

انصاری، محمدباقر. در سال ۱۹۴۶ م متولد شد. از روحانیون و مدیران جراید.
تحصیلات: سطح حوزه.
مهارتها: عربی، انگلیسی.
مشاغل و مناصب: سردبیر روزنامه انگلیسی تهران تایمز.
نکته‌های دیگر: قبل از انقلاب با مرحوم آیت الله دکتر بهشتی آشنایی و ارتباط داشت. چند سالی را نیز در خارج از کشور بسر برد. بعد از انقلاب در قم به تکمیل تحصیلات خود مشغول بود. از سال ۱۹۸۲ در قسمت ارتباطات بین المللی حزب جمهوری اسلامی مشغول به کار شد. وی کاندیدای (غیر موفق) حزب جمهوری اسلامی و جامعهٔ روحانیت مبارز از محلات (استان مرکزی) در انتخابات مجلس شورای اسلامی در سال ۱۹۸۴ بود.

انصاری، محمد حسین. در سال ۱۹۰۹ در تهران متولد شد. از نظامیان.
محل تحصیل: تهران.
تحصیلات: فارغ التحصیل از دانشکده افسران و آکادمی جنگ، تهران.
مهارتها: به زبان فرانسه آشنایی دارد.
مشاغل و مناصب: کارمند دولت، افسر فرمانده در یگانهای کوچک و بزرگ سپاهی در ارتش، عضو حزب ایران نوین، کارمند بلند پایه وزارت تعاونیهای امور روستایی.
نشانها و جوایز: درجه سرتیپی از ارتش و چند مدال و نشان نظامی و رزمی دیگر.

انصاری، محمد حسین. فرزند مرتضی، در سال ۱۳۴۲ ش در تهران متولد شد. از روحانیون و نویسندگان.
محل تحصیل: مدرسه چهل ستون مسجد جامع تهران.
مشاغل و مناصب: امام جماعت، مدرس، محقق و نویسنده.
آثار: تألیفات منتشر شده: احسن المطالب، ارزش کار در اسلام، شفیعهٔ قیامت، نماز جماعت، میلاد نور، خودسازی، حقوق متقابل مسلمانان، امام و انتظار، درمان مفاسد اجتماعی، اسلام و جوانان، مصلح جهانی، بانوی نمونه، شیخ اعظم انصاری، فقه و فقاهت از دیدگاه امام خمینی (ره)، صدقه و انفاق در اسلام، حجاب برتر در مقابله با تهاجم فرهنگی، انگیزه بعثت پیامبر (ص)، انتظار وصال. آثار غیر منتشره: گذری بر اقتصاد اسلامی، درسهایی از دعای کمیل، مقدمات فی النحو، اوامر و نواهی فی المعالم، آداب رفاقت، مقام زن در اسلام، ترجمهٔ شرایع الاسلام.

انصاری، محمد جواد. فرزند شیخ مرتضی (شیخ آقابزرگ)، نوهٔ علامه شیخ محمد حسن انصاری، در سال ۱۳۲۲ ق متولد شد. از مدرسان حوزه اهواز و ائمه جماعت اهواز.
مشاغل و مناصب: روحانی، امام جماعت.
آثار: کتابی در اخبار ائمه معصومین.
نکته‌های دیگر: تولد وی پس از وفات پدرش روی داد لذا در دامان جدش نشو و نما یافت. پس از وفات جدش نزد برادرش شیخ میرزا محمد تربیت یافت و تحصیلاتش را به پایان رساند.

انصاری، محمد رضا. در سال ۱۳۳۰ ش متولد شد. از مدرسان دانشگاه تربیت مدرس.
محل تحصیل: تبریز، منچستر انگلیس، ژاپن.

تحصیلات: لیسانس فیزیک از دانشگاه تبریز، در سال ۱۳۵۴، فوق لیسانس مهندسی هسته‌ای از دانشگاه منچستر انگلستان، در سال ۱۳۵۷ ش و دکترای مهندسی مکانیک از دانشگاه چوکه ژاپن، در سال ۱۳۶۸ ش.
مهارتها: صنعت، تدریس، نیروگاههای برق، پژوهش و تحقیقات صنعتی،کارشناس پروسس وفرمولاسیون.
مشاغل و مناصب: مدرس دانشگاه تربیت مدرس.

انصاری ، محمد رضا. در ۲۰ ماه آبان سال ۱۳۳۸ ش در تویسرکان متولد شد و در ۱۹ ماه دی سال ۱۳۵۶ در گذشت. از شهدای و روحانیت در جریان انقلاب.
محل تحصیل: قم، نفت شهر، خرم آباد.
تحصیلات: دوره راهنمایی، و حوزوی پایان لمعتین.
نکته‌های دیگر: در مبارزات انقلاب اسلامی ایران شرکت نمود و اعلامیه و نوار پخش می‌کرد و فعالیتهای انقلابی داشت. و در این راستا، در یکی از خیابانهای قم در اثر اصابت گلوله کماندوهای رژیم شاه به شهادت رسید.

انصاری ، محمد سعید. در سال ۱۳۳۵ ش در آبادان متولد شد. از نمایندگان مجلس شورای اسلامی.

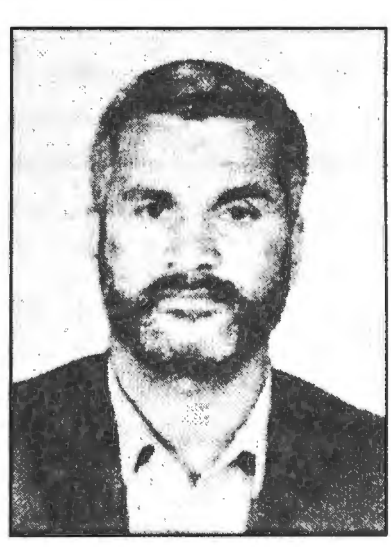

محمد سعید انصاری

تحصیلات: دیپلم.
مهارتها: وی به زبان عربی تسلط دارد.
مشاغل و مناصب: وی قبل از نمایندگی معلم و مدیر مدارس بود. سپس به عنوان نماینده در سومین و چهارمین دوره مجلس شورای اسلامی از حوزه آبادان انتخاب شد و عضو کمیسیون اصل نود بود.

انصاری ، محمدعلی ← مسعود انصاری، محمدعلی

انصاری ، محمد لطیف. متخلص به ابن عقیل، فرزند خواجه محمد عقیل، در سال ۱۳۰۵ ق در سهارنپور متولد شد و در ۱۶ ماه مبارک رمضان سال ۱۳۹۹ ق در گذشت. از مدرسین و مؤلفین، خطبا و شاعران زبانهای اردو و فارسی.
استادان: حافظ مولانا، سید شریف حسینخان، سید مرتضی حسین نقوی، سید مقرب علی زائر، سید محبوب علیشاه نقوی، سید محمدباقر نقوی، میرزا احمد علی امر تسری.
مشاغل و مناصب: تدریس در دبیرستان دولتی، تدریس در کالجهای ملی.
آثار: الارشاد و الغزا (ترجمهٔ المواعظ و البکا شیخ جعفر شوشتری به اردو)، اسلام اور مسلمان کی (تاریخ در هفت جلد)، تاریخ اسلام و مسلمانان، شهزاده یثرب عالم هجرت هین (محمد)، کیفیت هجرت محمد (ص) در ۳ بخش، تاریخ حسن المجتبی، بلاغت زینبیه، شهیدان فرات، دین و دنیا، داستان کربلا به زبان قرآن، خصایص حضرت محمد (ص) و آل محمد (ص)، کشف الغطا عن مذهب الباب و البهاء، سیرت سلمان محمدی، تاریخچه سیاسی مذهب بهایی، و چندین جلد کتاب دیگر.
نکته‌های دیگر: پدرش سنی بود که یک هفته قبل از وفات، شیعه شد. وی در ایام آخر حیات خود نیز که عمده روشنایی چشم را از دست داده بود، مشغول نوشتن سیرت آل محمد (علیهم السلام) بود.

انصاری ، محمود. مشهور به امیر اقتدار. از نظامیان و وزرا.
استادان: آقا شیخ علی مدرس.
مشاغل و مناصب: حاکم اصفهان، فرماندار نظامی تهران، وزیر پست و تلگراف در زمان رضاخان و همچنین وزیر کشور در سال ۱۳۰۳ ش.
نکته‌های دیگر: وقتی مدرس دچار بیماری حصبه شد، وی از طرف رضاخان پهلوی مأمور حفاظت و پرستاری او گردید. وقتی رضاخان برای به مقابله با شیخ خزعل به جنوب رفت، وی همراه او به دیلم و سپس به اهواز و محمّره (خرمشهر) رفت.

انصاری ، مرتضی. فرزند محمدجعفر، نوادهٔ دختری شیخ مرتضی انصاری صاحب مکاسب، در ۲۳ ماه شوال سال ۱۳۴۴ ق در اهواز متولد شد. از علما و نویسندگان.
محل تحصیل: نجف، ایران.
استادان: پدرش و حضرات آیات: سید ابوالقاسم خویی، سید محسن حکیم و سید محمود شاهرودی.
تحصیلات: وی اجازه‌های روایتی عدیده ای از آیات نجف و اهواز دارد.
مشاغل و مناصب: وی در اهواز به وظایف دینی اشتغال دارد.
آثار: زندگانی و شخصیت شیخ انصاری، رساله‌ای در مطلق و مقید و مجمل و مبین، رساله‌ای در مفهوم و منطوق، رساله‌ای در اوامر و نواهی (ناقص)، مبانی در بعضی ازمباحث الفاظ، یاران پیغمبر اسلام، رجال روحانی دزفول، حواشی بر بعضی ازکتب درسی، شجرهٔ مشایخ انصار دزفول، فوائد القمیّة، شرح المرتضی علی عروة الوثقی.
نکته‌های دیگر: وی پس از استفاده از پدرش، مسافرتی به عراق کرد و در مدتی کوتاه از محضر آیت الله حویی بهره گرفت و به اهواز مراجعت نمود. مشایخ روایتی نامبرده عبارتند از: میرزا محمد تهرانی، شیخ محمد حسین کاشف الغطاء، سیدجمال الدین گلپایگانی، شیخ محمد مهدی، سید محمود شاهرودی، شیخ آقابزرگ تهرانی.

انصاری ، مهدی. فرزند محمد، نوهٔ محمد حسن، نوادهٔ شیخ منصور، در سال ۱۳۰۰ ق در نجف اشرف متولد شد و در ۲۳ ماه جمادی الاول سال ۱۳۷۴ ق در گذشت. از روحانیون.
محل تحصیل: عتبات عالیات.
استادان: آخوند خراسانی، شیخ مهدی مازندرانی و سیدکاظم یزدی.
تحصیلات: اجتهاد.
آثار: الدلائل الدالة فی ردّ الخلفاء الضالّة.
نکته‌های دیگر: بسیار وارسته بود و با آنکه به مقام اجتهاد رسیده بود، ولی از شدت احتیاط فتوا نمی‌داد و رساله ننوشت.

انصاری ، میرزا حبیب الله ← مشیرالملک انصاری، میرزا حبیب الله

انصاری ، میرزا حسن. فرزند حاج میرزا محمد جعفر. از علما و مدرسان حوزهٔ اهواز.
مشاغل و مناصب: وی در مسجد نور که از مساجد مرکز شهر اهواز است، اقامه جماعت می‌کند و در ترویج دین مخصوصا نقل تفسیر و اخبار و احادیث کوشا و مورد احترام مردم است.
آثار: خلاصه مناسک حج، کتاب سراج المؤمنین. شرح صرف و نحو، کتاب محمدیه.

انصاری ، میرزا حسن. متخلص به جابری و معروف به حاجی خان، فرزند علی، در سال ۱۲۸۷ ق در شیراز متولد شد و در سال ۱۳۷۶ ق در اصفهان درگذشت و در تخت فولاد اصفهان به خاک سپرده شد. از ادبا و مورخان.
محل تحصیل: اصفهان.
استادان: ملا محمد کاشانی.

مهارتها: نویسندگی، تاریخ، ادبیات.
آثار: آثـارالحسـان، تـاریخ اصـفهان و ری و هـمهٔ جهان، آفتاب درخشنده، آگهی شهان از کار جهان، اسرارالانصار، اسـرار تـاریخی قـاجاریه، نـیم جـهان دراصـفهان، تـفسیر حسـن، گـزارش حـال شـیخ و خواجـه، گـنجینه انـصار، گـوهر شب چـراغ، لئـالی السبط، تهذیب اخلاق و کتاب چاپ شـده‌ای شـامل رساله‌های: اسخیای اصفهان، مباحثی در باره قـرآن و برخی آیات قرانی، تاریخ سال به سال اصـفهان از سال ۲۳ هجری تا زمان حیات خودش.
نکته‌های دیگر: او زمانی منشی گـری دسـتگاه ظـل السلطان را بـر عـهده داشـته است. بـعد از انـقراض قاجاریه در لیالی خاصی از ماه رمضان با عذای بسیار سـاده افـطار عـام در اصـفهان مـی‌داده است. وی کتابهای خوبی در تاریخ و معارف اسـلامی نـوشته است.

انصاری، میرزا سعید خان. ملقب بـه مـؤتمن المـلک، فرزند میرزا سلیمان، در سال ۱۲۳۱ ق متولد شد و در سال ۱۳۰۱ ق درگذشت. از وزرای عصر قاجار.
تحصیلات: علوم قدیم حوزوی.
مشاغل و مناصب: وزیـر خـارجـه، تـولیت آسـتان قدس رضوی، روحانی، حاکم قزوین.
نکته‌های دیگر: او قبلا روحانی بوده و خط نوشتاری خوبی داشته و مورد توجه امیرکـبیر بـوده است. او حدود ۲۱ سال در مصدر کار بوده است.

انصاری، ناصر. در سال ۱۲۹۲ ش در اصـفهان مـتولد شد. از اساتید دانشگاه.
محل تحصیل: اصفهان، تهران، پاریس.
تحصیلات: دکترای پزشکی.
مـهارتها: تـخصص در بـهداشت و اپیـدمیولوژی، آشنایی با زبان فرانسه.
مشاغل و مناصب: دانشیار کرسی بهداشت، در سال ۱۳۱۸، استادی کرسی انگل شناسی، در سال ۱۳۲۱، عضو مجمع بیماریهای گرمسیری، نماینده ایران در کنگره بین المللی میکروب شناسی ریود و ژانیرو. در سال ۱۳۲۹، معاونت دانشکده پزشکی، در سـال ۱۳۲۴ و ۱۳۲۶.
آثار: تحقیقات دربـاره لیشـمانیوز، تـوکسوپلاسما، تراخم و تألیفات متعدد در بـاب مـالاریا، انگـلهای روده ای و دو جلدکتاب در بارهٔ انگل شناسی.
نکته‌های دیگر: وی در سال ۱۳۰۹ به فرانسـه اعـزام شد و در سـال ۱۳۱۷ بـه تـهران بـازگشت، در سـال ۱۳۲۲، به دعوت دولت فرانسه برای بـازدید بـنگاه پاستور و سایر بنگاههای بهداشتی افریقای شمالی و تشکیل مبارزه با مالاریای به مراکش عزیمت کرد. و در سـال ۱۳۲۴، از طـرف دانشکـده پـزشکی بـرای مطالعات علمی به فرانسه رهسپار شد. وی به اروپای غربی و شمال آفریقا سفر داشته است.

انصاری، نذیر علی. مشهور به جـهنگ دوالی، فـرزند منشی وزیر علی، در سال ۱۹۰۶ م در شیکار پور از بلوک بلند شهر پاکستان مـتولد شـد. از روحـانیون شیعه پاکستان.
محل تحصیل: شکارپور، لکنهور.
استادان: سید محمد عوض، سید نجم الحسن، سیدبن حسن، سید ظهور الحسن، اعجاز حسین، حکیم احمد حسن، ابوالحسن عرف منن.
تحصیلات: فاضل علوم شرقی.
مهارتها: تسلط بـه زبـانهای اردو، فـارسی، پـنجابی، بهاشا(زبان هندی).
مشاغل و مناصب: روحانی و واعظ.
آثار: فدک، بیعت اورعلی، بیعت و علی، عدم شرکة الشیخین فی جنازة رسول الثقلین (ص)، تکـمیل الایـمان فـی مـعرفة نـورالنـبی بـالقرآن، تأسـیس مدرسه‌ای به نام «احسن المدارس»، در کمالیه فیض آباد.
نکـته‌های دیگـر: در سـال ۱۹۴۴ م، مـناظره‌ای بـا مسیحیان کمالیه پیش آمد. در این مناظره موفقیت و

پیروزی بزرگی نصیب نذیرعلی شد و طرف مسیحی به نام عبدالمسیح مسلمان شد.

انصاری، نصرت الله. در بوئین زهرا از توابع قزوین متولد شد و در سال ۱۳۵۵ ش درگذشت و در بهشت زهرا به خاک سپرده شد. از شهدای روحانیون و مبارزین سیاسی بر چند رژیم شاه.
محل تحصیل: قم.
مشاغل و مناصب: روحانی، سرپرست یکی از مدارس قزوین، سرپرستی بانک تعاون اسلامی قم.
نکته‌های دیگر: وی به همراه گروهی به تشکیل صندوق قرض الحسنهٔ تعاون اسلامی در قم همت گماشت، که اکنون یکی از مؤسسات و مراکز پولی بزرگ کشور می‌باشد. تا اینکه در سال ۱۳۵۴، به دست ساواک که به فعالیتهای مخفی آنان پی برده بود دستگیر شد و بر اثر شکنجه‌های زیاد و وحشیانه به شهادت رسید. نامبرده مدت شش ماه در زندان بوده و در همان مراحل بازجویی به شهادت رسید.

انصاری، نورالحسن. از اساتید دانشگاه ملی هند در رشته زبان و ادبیات فارسی.
محل تحصیل: دانشگاه تهران.
تحصیلات: فارغ التحصیل دانشگاه تهران.
مشاغل و مناصب: استاد دانشگاه.
نکته‌های دیگر: او از مؤسسین مجله تحقیقی بیاض و پایه‌گذاران انجمن فارسی در هندوستان است.

انصاری، نوش آفرین، خانم. با شهرت دیگر: محقق، در سال ۱۳۱۸ ش در سیملا از بلاد هندوستان متولد شد. از روسای کتابخانه دانشکده ادبیات و از اعضای هیأت علمی آن و نویسندگان و محققان.
محل تحصیل: مدرسهٔ کتابداری ژنو، دانشگاه تورنتوی کانادا.
تحصیلات: تحصیل در رشته کتابداری، فوق لیسانس کتابداری دانشگاه مک گیل، دکترای کتابداری از تورنتوی کانادا.
مهارتها: تسلط به انگلیسی و فرانسه و فن کتابداری.
مشاغل و مناصب: عضویت شورای کتاب کودک در سال ۱۳۴۲، ریاست کتابخانه دانشکده ادبیات دانشگاه تهران در سال ۱۳۴۷، عضو هیأت علمی گروه آموزشی کتابداری در سال ۱۳۴۸، مدیریت گروه آموزشی کتابداری، از سال ۵۱ تا ۵۵ و از ۳ تا ۱۳۶۸.
آثار: وی مقالاتی متعدد به فارسی و انگلیسی در کتابداری و مسایل تاریخی دارد. مانند: نظر برخی از سیاحان اروپایی در باره سعدی و حافظ، مجموعه مقالات در باره کتاب و کتابداری، کتابخانه‌های غرب از دید سفرنامه نویسان ایران، تألیفات فرهنگها در بارهٔ ایران، منابع علوم انسانی در زبان فارسی، کتابخانه ملی و قانون، کتابخانه‌ها و قرانت خانه‌های ایران، مدخل تاریخ شرق اسلامی (کتاب برگزیده سال در ششمین دوره کتاب سال بعد از پیروزی انقلاب اسلامی)، شمس الدین محمد لاهیجی، فرهنگنامه کودکان و نوجوانان (سه مقاله اخیر به انگلیسی بوده است) و چند اثر دیگر.
نکته‌های دیگر: وی دوران تحصیلات ابتدایی و دبیرستان و دانشگاه را در کشورهای مختلف به پایان رساند. آنگاه با دکتر مهدی محقق ازدواج کرده و تشکیل خانواده داد.

انصاری، هوشنگ. در سال ۱۹۲۸ م متولد شد. از وزرای کارشناسان اقتصاد و سفرا.
محل تحصیل: انگلیس، آمریکا، ژاپن.
تحصیلات: فوق لیسانس اقتصاد.
مهارتها: تسلط به زبانهای انگلیسی و فرانسه، کارشناس اقتصادی و بازرگانی.
مشاغل و مناصب: گزارشگر ویژه سرویس اخبار بین المللی و تصاویر اخبار بین المللی، وابسته مطبوعاتی دایره انتشارات و تبلیغات در ژاپن. وابسته بازرگانی و اقتصادی سفارت ایران در ژاپن. رییس کمسیون نظارت بر ذخائر عمومی، عضو

شورای عالی هواپیمایی ایران، معاون فنی وزارت بازرگانی، سفیر ویژه در کشورهای افریقایی، سفیر ایران در پاکستان و سیلان، وزیر اطلاعات و جهانگردی در کابینه هویدا، سفیر ایران در آمریکا در سال ۱۳۴۹، وزیر اقتصاد، وزیر دارایی و امور اقتصادی در سال ۱۹۷۴ م در کابینه هویدا و آموزگار.

نکته‌های دیگر: به اکثر نقاط جهان مسافرت کرده است. وی پس از سقوط رژیم محمدرضاشاه پهلوی به خارج فرار کرد. او چه قبل و چه بعد از پیروزی انقلاب با مقامات آمریکایی ارتباط بسیار نزدیک داشت. وی از تئورسینهای رژیم شاه محسوب می‌شد.

موشنگ انصاری

انصاری، ولی، سرلشکر. در سال ۱۹۰۷ م متولد شد. از وزرا و نظامیان دورهٔ رضاخان.

محل تحصیل: آلمان.

تحصیلات: فارغ التحصیل رشته مهندسی راه آهن.

مهارتها: زبان آلمانی.

مشاغل و مناصب: نظامی، رییس راه آهن خوزستان، در سال ۱۳۱۹، مدیرکل راه آهن دولتی ایران، وزیر راه از سال ۳۴/۱/۱۷ تا ۳۹/۷/۱۳ ش در کابینه‌های

سرلشکر ولی انصاری

علاء، اقبال، شریف امامی.

نکته‌های دیگر: او به امر رضاشاه با درجه ستوان یکم به راه آهن انتقال یافت و تا مدیرکلی راه آهن پیش رفت و با درجه سرهنگی به دفتر نظارت مرکزی ارتش انتقال یافت و با درجه سرتیپی دوباره مدیرکل راه آهن شد و با درجه سرلشکری وزیر راه گردید. به کشورهای اروپای غربی مسافرتهایی داشت.

انصاری اراکی، شیخ محمد ابراهیم. مشهور به اراکی. فرزند شیخ موسی، نوهٔ آخوند ملاعلی اصغر، نوادهٔ حاج ملاعلی اکبر کهرودی اراکی، در سال ۱۳۱۵ ش در اراک متولد شد. از روحانیون، مدرسین و مبلغین.

محل تحصیل: اراک، قم، نجف.

اساتذان: حضرات آیات: محمدباقر صدر، امام خمینی (ره)، حاج سید محسن حکیم، سید ابوالقاسم خویی.

تحصیلات: دریافت اجازاتی از آیت الله خویی.

مشاغل و مناصب: روحانی، مبلغ و مروج دین مبین اسلام، مدرس فقه و اصول و مباحثات علمی.

نکته‌های دیگر: برای گذراندن سطوح و سطح عالی به قم آمد و در سن ۲۱ سالگی در سال ۱۳۳۶ ش، به

نجف رفت و ۱۵ سال در آنجا ماند و به دریافت اجازات جامعی از آیت الله خویی نایل آمد و در سال ۱۳۵۰ ش به ایران آمد و در قم اقامت کرد.

انصاری اصفهانی، حاج میرزا موسی خان. مشهور به اصفهانی، متخلص به انصاری، فرزند شیخ الانصار، نوادهٔ حاجی میرزا علی انصاری، در سال ۱۲۷۳ ق متولد شد و در ۲۲ ماه محرم سال ۱۳۶۰ ق درگذشت و در تکیهٔ آقا میرزا ابوالمعالی، در تخت پولاد به خاک سپرده شد. از شعرا، روحانیون و نویسندگان.
مشاغل و مناصب: شاعر، نویسنده، روحانی.
آثار: خلاصة اللغة.

انصاری اصفهانی، علی. در سال ۱۲۴۸ ق متولد شد و در سال ۱۳۰۵ ق درگذشت و در نجف به خاک سپرده شد. از فضلا، ادبا و شعرا.
مشاغل و مناصب: از منشیان حکومت مسعود میرزا ظل السلطان در اصفهان بود.

انصاری اصیل، احمد. در سال ۱۳۳۶ ش متولد شد و در سال ۱۳۵۸ درگذشت. از شهدای روحانیت.
محل تحصیل: قم.
نکته‌های دیگر: در انقلاب اسلامی ایران سهم به سزایی داشت. در سال ۱۳۵۴ در قیام فیضیه دستگیر و زندانی شد بعد از آزادی نیز به راه خود داد و بعد از پیروزی انقلاب اسلامی، برای حفظ دستاوردهای انقلاب راهی کردستان شد و در آنجا به دست عناصر ضد انقلاب اسیر گشت و به شهادت رسید.

انصاریان، حسین. با شهرت دیگر خوانساری، فرزند شیخ محمد باقر، در ۱۸ ماه آبان سال ۱۳۲۳ ش در خوانسار متولد شد. از روحانیون.
محل تحصیل: قم.
استادان: حاج شیخ محمد وحید خراسانی، حاج شیخ محمد جواد خندق آبادی، ناطق نوری (سطح)، میرزا هاشمی آملی، حسینعلی منتظری، علی مشکینی (درس خارج).
مهارتها: خطیب و نویسنده.
آثار: اسلام و کار و کوشش، حج وادی ایمن، از اسلام چه می‌خواهید، اسلام و علم و دانش و چند اثر دیگر درزمینه اخلاق و شرح دعاهای اسلامی.
نکته‌های دیگر: وی در رژیم پیشین چند بار بازداشت و زندانی شد و پس از مدتی آزادگشت و به خدمات خود تداوم بخشیده است.

انصاریان، محمد علی. در سال ۱۹۴۰ م در خوی متولد شد. از کارمندان بلند پایه دولت.
محل تحصیل: دانشگاه تهران.
تحصیلات: فارغ التحصیل در رشته اقتصاد از دانشگاه تهران، در سال ۱۹۶۴ م.
مشاغل و مناصب: کارمند وزارت اقتصاد به مدت یکسال، کارمند وزارت کار و امور اجتماعی، مدیر کل استخدام وزارت کار و امور اجتماعی.

انصاری اهوازی، شیخ علی. فرزند شیخ منصور، نوادهٔ شیخ انصاری. از فضلای و علمای پژوهشگر.
محل تحصیل: اهواز، قم، نجف.
استادان: حضرات آیات: بروجردی، پدرش، شهید صدر.
مهارتها: فقه و اصول.
مشاغل و مناصب: تدریس و تألیف.
آثار: رسالة الادلة الاجتهادیة و الفقاهیة، رساله در علم حدیث، رساله‌ای در منجزّات مریض، رسالة الدلائل و المسائل، حواشی رسائل و مکاسب و کفایه، خلاصة الاصول، و شرح الخلاصة، تهذیب الالفیة و تهذیب المنطق، حاشیه استدلالی بر عروة الوثقی به عربی، حاشیه توضیح المسائل، وصیتنامه در احکام وصیت (فارسی)، النجاح فی طبّ الارواح، خواص الادویة (عربی و فارسی)، ادلة المستحدثات و آثاری دیگر.

نکته‌های دیگر: وی پس از خواندن سطح در اهواز به قم رفت و از بزرگان آن سامان بهره‌مند گردید سپس مدتی نیز در حوزه علمیه نجف به تحصیل پرداخت.

انصاری تبریزی، میرزا عبدالرحیم. با شهرت دیگر: گلیبری، فرزند ملانصرالله انصاری، نوادهٔ جابر انصاری، در حدود سال ۱۲۷۲ ق در هجرندیس، نزدیک قصبهٔ گلبیر متولد شد و در نهم ماه صفر سال ۱۳۳۴ ق در گذشت و در زاویهٔ شرقی قبرستان ابوحمزه تبریز به خاک سپرده شد. از علما و مجتهدین.

محل تحصیل: سامرا، نجف اشرف.

استادان: حضرات آیات: میرزای شیرازی، ملا محمد کاظم‌خراسانی،میرزا حسین خلیلی، شریعت اصفهانی.

تحصیلات: اجازهٔ اجتهاد از ملامحمدکاظم خراسانی، سیدمحمدکاظم و آقای شریعت. اجازهٔ روایت از سید محمد هنری.

مشاغل و مناصب: مرجعیت در تبریز.

آثار: اجتهاد و تقلید، بهجة العناوین در مواعظ، رساله‌ای‌در شرط متاخر، صراط النجاة در اصول دین، مشکوة السالک در ادعیه، عقد الجمان، فرحة الداعی.

انصاری خوئینی، شیخ ابراهیم. فرزند حاج محمد، در سال ۱۳۵۷ ق در خوئین زنجان متولد شد. از روحانیون.

محل تحصیل: خوئین، قم و نجف اشرف.

استادان: ملا ابراهیم آل اسحاق، میرزا باقر زنجانی، سید ابوالقاسم خویی، شیخ موسی عباسی زنجانی (پدر زن خودش).

تحصیلات: اجتهاد.

آثار: تقریرات آیت الله بروجردی. تقریرات آیت الله خویی در زمینه وضو و غسل جنابت و حیض، تقریرات آقا میرزا باقر زنجانی، اسلام شناسی در میزان علم و عقل (ردیه مانندی بر اسلام شناسی دکتر علی شریعتی).

انصاری دارابی، شیخ زکریا. ملقب به نصیرالاسلام و شیخ بزرگ، فرزند حاج شیخ عبدالرحمان زاهد، در سال ۱۲۷۹ ش در نودایجان سرکوه از محال داراب متولد شد و در سال ۱۳۳۱ ش در لای گرود درگذشت و در نوادیجان، در مقبره خانوادگی مشایخ انصاری به خاک سپرده شد. از علما و فضلای داراب و شهدای آن سامان و یکی از مبارزان مشروطیت.

نکته‌های دیگر: وی پس از تحصیلات متداول عصر، به مأموریت از سوی آخوند ملا محمدکاظم خراسانی، شیخ عبدالله مازندرانی، میرزا حسین خلیلی و سید عبدالحسین لاری، در شهرهای داراب، فسا و لارونی ریز علیه مستبدین قیام‌کرد و در رکاب حاج سید عبدالحسین لاری به شیراز رفت و در همه جا از پیشتازان مبارزه بود و از سوی آخوند خراسانی به «نصیرالاسلام» لقب یافت. سرانجام در یکی از بخشهای داراب به نام «لای گرود» در سن ۵۲ سالگی توسط دو تن از بهاییان به نام یوسف و جعفر قلی به شهادت رسید.

انصاری دارابی، شیخ یحیی ← انصاری شیرازی، شیخ یحیی

انصاری دارابی، علی. فرزند محمدفخر، در سال ۱۳۴۵ ق در نودایجان داراب متولد شد و در سال ۱۳۷۰ ق درگذشت. از علما و روحانیون.

محل تحصیل: نجف اشرف.

استادان: سیدنورالدین حسینی شیرازی.

انصاری دزفولی، حاج شیخ عبدالرزاق. فرزند شیخ صالح، نوهٔ شیخ محمود، نوادهٔ شیخ شمس الدین، در سال ۱۲۹۵ ق درگذشت و در نجف اشرف به خاک سپرده شد. از روحانیون.

محل تحصیل: دزفول، نجف اشرف.

اسنادان: سید حسین کوه کمری.

مشاغل و مناصب: مدرس دروس حوزوی در دزفول، روحانی.

انصاری دزفولی ، شیخ احمد. مشهور به: شیخ آغا، فرزند شیخ مبارک، نوهٔ شیخ احمد، نوادهٔ شیخ شمس الدین انصاری دزفولی، در سال ۱۳۳۰ ق درگذشت و در وادی السلام نجف به خاک سپرده شد. از علما و روحانیون شهر عماره عراق.
استادان: شیخ مرتض انصاری.
نکته‌های دیگر: نامبرده از شاگردان علامه شیخ انصاری بود و از طرف وی درعماره که یکی از شهرهای بزرگ عراق است وکالت داشت و در آن شهر به وظایف شرعیه قیام نمود و مورد تکریم مردم آن خطه بوده است. تا آنکه در سال ۱۳۳۰ درگذشت و جنازه‌اش به نجف اشرف حمل و در وادی السلام به خاک سپره شد.

انصاری دزفولی ، شیخ محمدعلی. مشهور به: آقا شیخ میرزا. فرزند شیخ میرزا دزفولی تستری (شوشتری)،نوهٔ شیخ محمدحسن، نوادهٔ شیخ محمد امین انصاری، در سال ۱۳۱۱ ق در دزفول متولد شد و در سال ۱۳۵۳ ق درگذشت و در اهواز به خاک سپرده شد. از علما معروف دزفول.
تحصیلات: اجازهٔ اجتهاد از حاج شیخ محمدرضا دزفولی.
مشاغل و مناصب: تدریس، امام جماعت.
آثار: شرح بر رسائل شیخ انصاری.
نکته‌های دیگر: وی در تربیت طلاب و محصلین اهتمام تام داشت و در مجلس درسش فضلا شرکت می‌کردند. کمتر کسی از فضلای کنونی دزفول پیدا می‌شود که نزد او درس نخوانده باشد.

انصاری دزفولی ، شیخ محمد. فرزند علامه شیخ محمدحسن، نوهٔ شیخ منصور، نوادهٔ شیخ محمدامین انصاری، در سال ۱۲۷۲ ق در نجف متولد شد و در سال ۱۳۴۴ ق درگذشت. از علما و فقها و مشاهیر روحانیون خوزستان.
محل تحصیل: نجف، سامرا.
استادان: میرزا محمدعلی رشتی، میرزا حبیب الله رشتی، مجدّد شیرازی.
تحصیلات: اجازهٔ اجتهاد و روایت از محقق رشتی.
مشاغل و مناصب: روحانی، امام جماعت در مسجد ساکیان در دزفول، مرجع تقلید محلی.
آثار: تقریرات استادش محقق رشتی، رساله عملیه به نام هدایة العوام (عربی)، کتاب الزکوة، حاشیه بر رساله شیخ، حاشیه بر رساله شیخ محمد طاهر دزفولی، حواشی متفرقه بر بعضی کتب درسی.

انصاری دزفولی ، شیخ منصور ← انصاری، شیخ منصور

انصاری دزفولی ، علی. فرزند مرتضی، در سال ۱۳۱۸ در دزفول متولد شد. از علمای اهواز.
استادان: عبدالمهدی داعی دزفولی و برادرش.
تحصیلات: اجازه روایت از شیخ آقابزرگ تهرانی.
مشاغل و مناصب: امام جماعت.
نکته‌های دیگر: او در سن چهار سالگی پدر را از دست داد و در دامن جدش شیخ محمدحسن تربیت شد و به اتفاق برادرش شیخ میرزا محمدجعفر به اهواز رفت. و انسان مهذب و وارسته‌ای بوده است.

انصاری دزفولی ، محمدجعفر. فرزند مرتضی، در ۲۳ ماه رمضان سال ۱۳۱۲ ق دزفول متولد شد و در سال ۱۳۷۰ ق درگذشت و در علی بن مهزیار به خاک سپرده شد. از علما و فقها.
استادان: شیخ محمد حسن، سید عبدالمهدی داعی دزفولی.
تحصیلات: اجتهاد.
مهارتها: اصولی، فقیه، متکلم، رجالی، ادیب، حافظ قرآن.

مشاغل و مناصب: مرجع تقلید.
آثار: شرح بر کفایه سبزواری، حاشیه بر وسیلة النجاة، الذریعة فی احکام الشریعه، شرح مبسوط بر الفیه.
نکته‌های دیگر: شیخ در سن ۹ سالگی پدر را از دست داد و در دامن جدش نشو و نما یافت. او حافظه نیرومندی داشته، قرآن، تعقیبات نماز، دعاهای ماه مبارک رمضان و بسیاری از دعاهای دیگر را حفظ بوده است. به تشویق و همت بلند ایشان، پانزده مسجد و مدرسه علمیه در اهواز و حومه ساخته شد. در سال ۱۳۷۰ یک سفر در اربعین به عتباتِ عالیات داشته است. وی، در همان سال نیز از دنیا رفت و در علی بن مهزیار اهواز دفن شد.

انصاری دزفولی ، محمدحسین. فرزند منصور، در سال ۱۲۵۴ ق در دزفول متولد شد و در سال ۱۳۲۵ ق درگذشت و در دزفول به خاک سپرده شد. از مجتهدین.
محل تحصیل: نجف اشرف.
استادان: سیدعلی بحرالعلوم، سید حسین کوه کمره‌ای، میرزا محمد حسن مجدد شیرازی.
مشاغل و مناصب: امامت جماعت مسجد ساکیها در دزفول.
شاگردان مشهور: آقاسید عبدالمهدی‌داعی، آقا محمد مهدی بیگدلی، آقا سید محمدحسینی، آقا سید محمد علی، آقا سید ابوالقاسم، آقا سید محمد حسین مفید.
آثار: حاشیه بر طهارت شیخ انصاری، حاشیه بر ملحقات طهارت شیخ انصاری، حاشیه بر نهج الرشاد شیخ جعفر شوشتری، حاشیه بر منتخب المسائل، حاشیه بر رسائل شیخ، حاشیه بر محجّة شیخ هادی.
نکته‌های دیگر: او زیارت عاشورا را صبح و عصر هر روز می‌خوانده است و به تهجد و شب زنده‌داری اهتمام خاصی داشته است.

انصاری دزفولی نجفی ، شیخ منصور. فرزند محمدامین، در سال ۱۲۲۴ ق در دزفول متولد شد و در سال ۱۲۹۴ ق درگذشت. از بزرگان فقها و اصولیین، ادبا، شاعران و حافظان.
استادان: شیخ مرتضی انصاری.
مشاغل و مناصب: پس از وفات شیخ انصاری در نجف اشرف به جای شیخ اقامه جماعت می‌کرد.
آثار: تقریرات فقه و اصول شیخ مرتضی انصاری، رساله‌ای در غصب، رساله‌ای در لقطه، شرح نتائج الافکار صاحب ضوابط، منظومه در جمیع ابواب فقه از طهارت تا دیات.

انصاری دزفولی نجفی ، محمد صادق. فرزند محمدامین، در سال ۱۲۳۴ ق در دزفول متولد شد و در سال ۱۲۹۸ ق درگذشت. از علما و روحانیون.
محل تحصیل: دزفول، نجف.
تحصیلات: اجتهاد.
استادان: برادر خود شیخ منصور.
مشاغل و مناصب: روحانی، مجتهد.

انصاری راد ، حسین. در سال ۱۳۱۷ ش در نیشابور متولد شد. از روحانیون و نمایندگان مجلس شورای اسلامی.

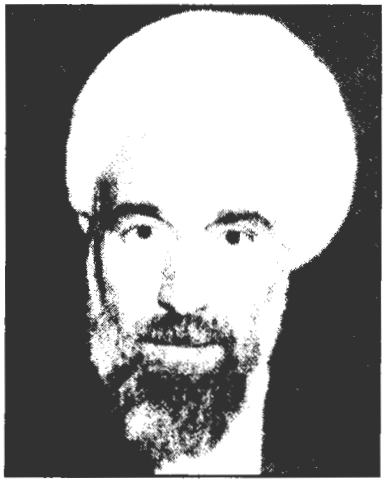

حسین انصاری راد

محل تحصیل: حوزه‌های علمیه عراق.

تحصیلات: درس خارج.
مهارتها: تسلط به زبان عربی.
مشاغل و مناصب: وی پیش از انقلاب اشتغالات تحصیلی داشت. پس از انقلاب نیز به امور علمی و سیاسی مشغول بود و جزو نمایندگان اولین دوره مجلس شورای اسلامی از حوزه نیشابور برگزیده شد و عضو کمیسیون طرحهای انقلاب، امور کشاورزی و عمران روستاها بود. قبل از انقلاب: واعظ، بعد از انقلاب: نماینده مجلس (۱۹۸۰ تا ۱۹۸۴ م) بود.

انصاری شوشتری ، اسدالله. مشهور به: تستری و امین الواعظین، فرزند ابوالقاسم، سال ۱۲۷۱ ق متولد شد و در حدود سال ۱۳۵۲ ق در گذشت. از علما، نویسندگان و سخنوران ماهر.
آثار: حدائق الادب دو جلد، کنز الافاده، الحیاض الطریفة، تذکرة العروض، اصطلاحات العلوم، النوادر، اخبار الخلفاء، مجمع اللغات، جُنگ المواعظ، نهج الفصاحه، دیوان شعر در دو مجلد (فارسی و عربی)، مرآة الحیاة در چهارده جلد.

انصاری شَوَندی ، شیخ مصطفی. فرزند شیخ موسی، نوادهٔ ملا کریمقلی، در سال ۱۳۰۵ ق در روستای شوند همدان متولد شد. از روحانیون و علمای روشندل.
محل تحصیل: شوند، همدان.
استادان: آخوند ملا علی معصومی همدانی، شیخ محمد علی انصاری، آیةالله بنی صدر، پدر خودش شیخ موسی.
نکته‌های دیگر: وی سه دوره کامل درس اصول فقه آخوند همدانی را درک کرده و حافظ دو سوم قرآن مجید بوده. در حیطه ادبیات فارسی مهارت کامل داشت، بطوری که آخوند همدانی او را در این زمینه استاد می‌دانست. گرایش عرفانی داشته و بسیاری از اشعار مثنوی مولانا را از بر بوده است. جد وی ملا کریم قلی شوندی از شاگردان خاص آخوند ملا حسینقلی همدانی بوده است. وی ۱۵ سال در همدان تحصیل و تدریس کرد، آنگاه به «شوند» رفته و مقیم آنجا گردید و مشغول ارشاد مردم شد.

انصاری شیرازی ، شیخ یحیی. متخلص به اشراق. فرزند شیخ محمدفخر، در سال ۱۳۰۶ ش در سرکوه داراب متولد شد. از علما، فضلا، شعرا و مدرسین حوزهٔ علمیه قم.
محل تحصیل: سرکوه داراب، شیراز، قم.
استادان: حضرات آیات: شیخ عبدالکریم مدرس انصاری شیرازی، شیخ ابوالحسن انصاری، حاج سید نورالدین مجتهد شیرازی، سلطانی بروجردی، حسینعلی منتظری، فکور یزدی، امام خمینی، حاج آقا حسین بروجردی، علامه طباطبایی.
مشاغل و مناصب: روحانی، مدرس فلسفه و حکمت در حوزه علمیه قم.
نکته و حوادث مهم زندگی: ایشان در دوران اختناق قبل از انقلاب اسلامی یکی از مروجان جدی مرجعیت امام خمینی و از جمله امضاء کنندگان اعلامیه ده نفری مرجعیت ایشان بعد از درگذشت مرحوم سید محسن حکیم بودند، ولی بعد از انقلاب فقط به تدریس در حوزه مشغول بوده و در امور سیاسی و اجتماعی به هیچ وجه دخیل نبوده‌اند. او به زهد و تقوا معروف است.
شاگردان: اغلب روحانیون معاصر که در حوزه قم منطق و حکمت خواندند از شاگردان ایشانند.
آثار: اصطلاحات حکمت متعالیه به فارسی، آهنگ آزادی از سرکوه داراب، سروشی از غیب، تفسیر سوره نبا به فارسی، اشعار و قصائد و غزلیات.

انصاری عظیم ، نسیم احمد. در سال ۱۳۲۴ ش متولد شد. از کارمندان و کارشناسان مؤسسه انصاری اصفهان.
محل تحصیل: دانشگاه کراچی پاکستان.
تحصیلات: لیسانس مدیریت بازرگانی از دانشگاه کراچی پاکستان در سال ۱۳۴۷ ش.

مهارتها: ریسندگی و بافندگی منسوجات، ارائه خدمات آزمایشگاهی، حسابداری و بازرگانی.

انصاری فرد ، عباس. از مدیران کل سپاه و مسؤولین تربیت بدنی.
مشاغل و مناصب: مدیر کل سازمان تربیت بدنی سپاه پاسداران انقلاب اسلامی، مربی تیم فوتبال تکاور.

انصاری قمی ، احمد. مشهور به اخوان انصاری، فرزند شیخ محمد حسین، در سال ۱۳۴۰ ق متولد شد. از افاضل علمای تهران و نجف.
محل تحصیل: قم، نجف.
استادان: حضرات آیات: میرزا عبدالهادی شیرازی، سید محمود شاهرودی، سید ابوالقاسم خویی، حاج میرزا باقر زنجانی.
مشاغل و مناصب: مدرس حوزه علمیه نجف، عضو بیت آیت الله سید ابوالقاسم خویی، مبلغ.
آثار: مشارکت در احداث قمی‌ها در کربلا (با همکاری آیت الله شیخ مرتضی حائری یزدی) و عضو هیأت امنای آن. تجدید بنا و تعمیر مسجد الخضراء در نجف اشرف (که محل تدریس آیت الله خویی بود).
نکته‌های دیگر: وی از اعضای فعال بیت آیت الله خویی و مدرسین حوزهٔ نجف بود. که در سال ۱۳۵۹ در ارتباط با دستگیری و شهادت سید محمد باقر صدر او نیز همراه با حدود ۶۰ تن از علمای برجستهٔ نجف توسط حزب بعث عراق دستگیر و زندانی شد، از آن تاریخ تا کنون هیچ خبری از سرنوشت وی در دست نیست. وی همزاد دوقلوی شیخ محمود انصاری قمی است.

انصاری قمی ، شیخ مرتضی. فرزند شیخ محمدحسین واز نسل زکریا بن آدم اشعری قمی، در سال ۱۳۲۳ در قم‌متولدشدودرجمادی‌الاخر سال ۱۳۹۴ ق در گذشت ودر قبرستان شیخان، جنب قبر زکریابن آدم به خاک سپرده شد. از خطبا، و وعاظ و سخنوران مذهبی.
محل تحصیل: قم.
استادان: ادیب تهرانی، میرزا محمد همدانی، آخوند ملا علی معصومی همدانی، حاج شیخ محمد علی حایری قمی، سید محمد تقی خوانساری.
مهارتها: وعظ و خطابه و تبلیغ.
مشاغل و مناصب: ترویج و نشر اسلام، مبارزه با فرقه‌های گمراه، اقامه جماعت و ترویج دین در قصبه گرکان و قم و دیگر نقاط ایران.
آثار: از نامبرده، ۱۱ جلد کتاب و دفتر شامل یادداشتهای فرهنگی، علمی و ادبی باقی مانده است. جلد اول آن تفسیر سوره «والعصر» و مجلدات دیگر آن ناتمام است. تعمیر تعدادی از مساجد از دیگر آثار اوست.
نکته‌های دیگر: وی خطیبی توانا و سخنوری فصیح و بلیغ و از جمله وعاظ بود و به اهل بیت ارادت زیادی داشت. در قم، گرگان و آشتیان خدمات شایانی نمود. برای تبلیغ، به بسیاری از نقاط ایران سفر کرده.او باصوفیه و شیخیه مجادلات و مباحثاتی داشته است. وی سطوح و دروس خارج را از اساتید بزرگ قم فرا گرفت.

انصاری قمی ، محمد علی. فرزند شیخ محمد حسین، از اعقاب شیخ سعدبن عبدالله اشعری قمی، در سال ۱۳۲۹ ق در قم متولد شد و در هفتم صفر سال ۱۴۰۵ قمری درگذشت و در مقابر آل اشعریین (قبرستان شیخان قم) به خاک سپرده شد. از روحانیون و شعرای معاصر.
محل تحصیل: قم.
استادان: شیخ عبدالله اشتهاردی.
مشاغل و مناصب: روحانی، شاعر، نویسنده.
آثار: نهج البلاغه منظوم - به فارسی - (حدود سی هزار بیت، ۱۰ جلد)، غررالحکم ترجمهٔ کلمات قصار حضرت علی (ع)، ترجمه فارسی نهج البلاغه، درج گهر (ترجمه و شرح وصیتنامه پیامبر (ص) به

ابوذر به نظم و نثر)، محمد (ص) پیغمبر شناخته شده، دفاع از حسین شهید (در رد کتاب شهید جاوید)، دفاع از اسلام و روحانیت (در نقد و رد آثار دکتر علی شریعتی ۲ جلد)، مقدمه و پاورقی «اسئلة القرآن المجید و اجوبتها»، پاسخ به بد اندیشان (در رد مردوخ کردستانی)، آیینه دل، آیین جهانداری (ترجمه و شرح عهدنامه مالک اشتر)، دیوان اشعار، انتقادات تاریخی (نقد کتابهای پیامبر، عایشه بعد از پیامبر، محمد پیامبر و سیاستمدار، حیات محمد نوشته هیکل، شیخ الامویین حفناوی)، شرح زندگی علی اکبر (ع) - مخطوط -.

حاج شیخ محمد علی انصاری قمی

نکته‌های دیگر: وی دارای حافظه بسیار قوی بود به طوری که یک قصیده سی و پنج بیتی را با سه مرتبه مرور حفظ می‌کرد. از اشعار دیوانهای عربی و فارسی به طور فراوان حفظ بود. همچنین روایات ائمه معصومین (ع) مخصوصاً نهج البلاغه و نیز بخشهای زیادی از قرآن مجید را از حفظ بود. در شرح نهج البلاغه و موضوعات تاریخ تبحر و حفظیات فراوان داشت. از بیست سالگی به سرودن شعر پرداخت. کتاب آذرستان از اشعار او در مصائب و مراثی حضرت سید الشهداء (ع) و یاران او می‌باشد.

انصاری قمی، محمود. فرزند شیخ محمد حسین، در حدود سال ۱۳۴۰ ق در قم متولد شد. از افاضل علما تهران و ائمه جماعت.

محل تحصیل: نجف، قم.

استادان: حضرات آیات: میرزا عبدالهادی شیرازی، شاهرودی، سید ابوالقاسم خویی.

مشاغل و مناصب: روحانی، امام جماعت در مسجد سلیمی خیابان ناصر خسرو تهران.

آثار: احداث مسجد ثامن الائمه در خیابان ناصر خسرو تهران، احداث مسجد جواد الائمه در همان محل، عضو هیأت امنای بیمارستان سوم شعبان تهران.

نکته‌های دیگر: او برادر دوقلوی شیخ احمد انصاری قمی و از علمای مقیم تهران می‌باشد. وی با نوه مرجع تقلید معروف عصر مشروطه سید محمدکاظم یزدی ازدواج کرده و مرحوم آقا عزیز طباطبایی برادر زن وی بود. همچنین وی پدر همسر سیدکاظم بجنوردی بنیانگذار حزب ملل اسلامی و مؤسسه دائرة المعارف بزرگ اسلامی است.

انصاری قمی، مهدی. فرزند شیخ احمدانصاری، نوادهٔ دختری میرزا محمدحسین نائینی، در سال ۱۳۳۲ ش در نجف متولد شد. از روحانیون و مؤلفان.

محل تحصیل: نجف، قم، تهران.

استادان: شیخ محمدعلی مدرس، سیدمحمد صدر، شیخ مجتبی لنکرانی، شیخ علی مروجی قزوینی، سید محمد کلانتر، محمد هادی معرفت، باقری اصفهانی، شیخ احمد مجتهدی، میرزا ابوالقاسم تنکابنی، آقا مجتبی تهرانی، میرزا علی آقا سعیدیان تهرانی، سید عبدالمجید ایروانی، میرزا محمد غفاری، سید محمود شبستری، یحیی انصاری شیرازی، اعتمادی تبریزی، جعفر سبحانی، ناصر مکارم شیرازی، وحید خراسانی و سید محمدرضا گلپایگانی.

مشاغل و مناصب: محقق و مؤلف، مسؤول واحد

تحقیقات اسلامی بنیاد بعثت در قم، تدریس معارف قرآنی در مدارس جامعه تعلیمات اسلامی در ایران و خارج از کشور.
نکته های دیگر: او جهت تبلیغ به برخی از کشورهای خارجی مانند چین، ایتالیا، شیخ نشینهای خلیج فارس، کشورهای آسیای میانه و غیره مسافرتهایی داشته است. وی از طرف مادرش نوهٔ حاج سید محمد حسینی همدانی مؤلف تفسیر انوار درخشان می‌باشد که او نیز داماد میرزای نائینی بوده است.
آثار: کتابها و مقالات: غدیر تا ابدیت می‌درخشد، فاطمه (س) اسطورهٔ تقوا و مبارزه و مقاومت، غروب مادی گرایی، خطوط کلی اقتصاد در قرآن و حدیث، شیخ فضل الله نوری و مشروطیت (رویارویی دو اندیشه). تحقیقات و تعلیقات: نوادر الاخبار فیما یتعلق باصول الدین، ألنخبة فی الحکمة المتعالیة و الأحکام الشرعیة، الشافی فی تلخیص الوافی، نظامنامه حکومت (شرح عهدنامه اشتر).

انصاری کرمانی، محمدعلی. ← در خنوک کرمان متولد شد. از روحانیون غیر معمّم.
تحصیلات و مدراج علمی: دوره سطح حوزه.
مشاغل و مناصب: روحانی (غیر معمّم)، عضو دفتر امام خمینی و پیشکار شخصی ایشان، مسؤول مرقد امام خمینی و مؤسسه نشر آثار ایشان، عضو مؤسس و نیز عضو شورای مرکزی هیأت اجرایی مجمع روحانیون مبارز تهران.
نکته‌های دیگر: ایشان یکی از اعضای دفتر حضرت امام خمینی (ره) و از خدمتگذاران معظم له در جماران می‌باشد و پیرامون ابعاد گسترده شخصیت حضرت امام مطالب فراوان و از زندگی خصوصی آن مرحوم خاطرات نابی دارد.

انصاری محلاتی، حسن ← محلاتی، حسن

انصارین، حاجی آقا. در سال ۱۳۲۰ ش متولد شد. از اساتید دانشگاه.
محل تحصیل: تهران، پاریس.
تحصیلات: لیسانس شیمی، در سال ۱۳۲۷ ش. دکترای شیمی، در سال ۱۹۶۰ م.
مهارتها: کارشناس ارشد شیمی و صنایع شیمیایی، تدریس و آموزش، استاد دانشگاه، تهیه مواد تمیز کننده و عطر و لوازم آرایشی، کارشناس پروسس و فرمولاسیون.
مشاغل و مناصب: کارشناس کارخانه صابون سازی تبریز.

انصارین، محمدقلی. در سال ۱۳۳۲ ش متولد شد. از کارمندان و کارشناسان.
محل تحصیل: انگلستان.
تحصیلات: لیسانس مهندسی میکانیک، از دانشگاه تکنولوژی تولن انگلستان.
مهارتها: صنایع ماشین آلات، صنعت محصولات فلزی فابریکی و تراشکاری، ارائه خدمات آزمایشگاهی، مدیریت در واحدهای تولیدی یا اجرایی، مشاوره فنی مدیریت.
مشاغل و مناصب: کارمند تولید پیستون تبریز (سرپرست تولید).

انصارین، مرتضی. در سال ۱۳۲۲ ش متولد شد. از استادان دانشگاه.
تحصیلات: دکترای داروسازی از دانشگاه علوم پزشکی تبریز در سال ۱۳۴۵، درجه ph.D داروسازی و فارماکوگنوزی از دانشکده داروسازی دانشگاه لستر انگلستان.
مهارتها: شیمی گیاهی، فارماکوگنوزی، بررسی ترکیبات شیمیایی سداب ایران جهت تولید صنعتی روتوزید، نظارت بر ۱۰ پایان نامه دکترا.
مشاغل و مناصب: استادیار دانشکده داروسازی دانشگاه علوم پزشکی تبریز در سال ۱۳۶۱، ارتقا به دانشیاری در سال ۱۳۶۹.

آثار: ۸ مقاله به زبان فارسی و ۶ مقاله به زبان خارجی، در زمینه فارماکوگنوزی و شیمی گیاهی.

انصاری همدانی، عباس. فرزند شیخ محمد انصاری، درهمدان، در قریهٔ «سردرود» متولد شد. از روحانیون.
محل تحصیل: همدان، اراک، قم.
استادان: پدرخود، آخوند ملا تقی، میرزا محمد دره جزینی، آقا شیخ علی دامغانی، آقا شیخ علی گنبدی، و حضرات آیات: شیخ عبدالکریم حایری، محمد سلطانی، حاج میرزا محمدعلیخان، شیخ ابوالقاسم کبیر، حاج شیخ حسن فاضل، میرزا محمدکبیر، و میرزا محمد فیض.
آثار: رساله در خمس و رساله در شرح معالم الاصول.

انصافپور، غلامرضا. از داستان نویسان و محققان.
آثار: زندگی مرده، در سال ۱۳۳۹، روح مرتضی خان، در سال ۱۳۴۹، عبدالرزاق پهلوان، در سال ۱۳۵۵ کتاب تحقیقی «ساخت دولت در ایران».

انصای، محمد بشیر. فرزند امامعلی انصاری، در ۱۰ ماه اکتبر سال ۱۹۰۱ م در شیکارپور، بلوک بلند شهر پاکستان متولد شد و در ۲۴ ماه آوریل سال ۱۹۸۳ در گذشت و در تیکسلا، بلوک راولپندی به خاک سپرده شد. از مبلغین شیعه و حامیان شیخیه.
محل تحصیل: مدرسه احسن المدارس، مدرسه ناظمیه لکهنو، مدرسة الواعظین.
تحصیلات: ممتازالافاضل.
آثار: حقائق الوسائط، ذاکری کاشرعی مقام (مقام شرعی ذاکر، مقام اهل بیت، عظمت اهل بیت.
نکته‌های دیگر: وی در سال ۱۹۳۴ م، چندین مناظره در خصوص مذهب حقه جعفری تشکیل داد که در نتیجه مولانا عبدالعزیز و امیرالله خان شیعه شدند. در سومین مناظره او با چراغ دین بود که هفت ساعت بطول انجامید و داوران رای پیروزی را برای شیعه دادند. در آنجا هزاران نفر شیعه شدند. وی که خود شیعه بود، زمانی که محمداسماعیل خواست مذهب شیعه را به شیخیه تبدیل کند، از محمداسماعیل حمایت کرد و از مذهب شیخیه پشتیبانی نمود. در این خصوص، چندین نامه از وی به عنوان سند موجود می‌باشد.

انفرادی، جلیل. در سال ۱۳۲۲ ش متولد شد و در سال ۱۳۴۹ ش درگذشت. از چریکهای دوران شاه.
مشاغل و مناصب: شغل آزاد.
نکته‌های دیگر: او دارای مرام کمونیسم بود و در سندیکای کار و مکانیک با اسکندر صادقی آشنا شد و به مبارزات مسلحانه کشیده شد و در عملیات سیاهکل در جنگلهای شمال فعالیت داشت و در ۲۷ اسفند سال ۱۳۴۹ دستگیر و اعدام شد.

انقطاع، ناصر. از قهرمانان پرورش اندام و مسؤولین ورزشی ایران و نویسندگان.
مشاغل و مناصب: نویسنده، همکاری با فرهنگستان زبان ایران، نایب رییس فدراسیون آسیایی پرورش اندام، داور بین المللی پرورش اندام، مدیرکل اطلاعات و روابط عمومی و سرپرستی دبیرخانه تشکیلات ورزش کشور.
نشانها و جوایز: قهرمان پرورش اندام‌ایران.
نکته‌های دیگر: وی تنها داور بین المللی پرورش اندام در ایران می‌باشد.

انگجی، ابراهیم. در سال ۱۲۸۴ ش در تبریز متولد شد. از اساتید دانشگاه و پزشکان.
محل تحصیل: تبریز، بیروت، نانسی، سوزان و ژنو.
تحصیلات: لیسانس علوم طبیعی و دارو سازی، دکترای طب از ژنو.
مهارتها: فرانسه.
مشاغل و مناصب: کارمند وزارت بهداری، رییس

آزمایشگاه کنترل مواد مخدر، استاد دانشگاه.
آثار: کتب و مقالاتی در زمینه تخصصی خودش.

انگجی، اسماعیل. در سال ۱۹۱۳ م در تبریز متولد شد. از اساتید دانشگاه.
محل تحصیل: بلژیک، دانشگاه ژنو.
تحصیلات: لیسانس علوم طبیعی از بلژیک، دکترای طب از دانشگاه ژنو.
مشاغل و مناصب: استاد دانشگاه کشاورزی تبریز.
نکته‌های دیگر: به کشورهای اروپای غربی مسافرتهایی داشت.

انگجی، حاج سیدحسن. فرزند آیت الله حاج سیدابوالحسن، از علمای اعلام و دانشمندان بزرگ تبریز.
محل تحصیل: تبریز، قم.
استادان: حضرات آیات: سید ابوالحسن(پدرش)، حاج میرزا صادق آقا تبریزی، شیخ عبدالکریم حایری، سید محمد حجت کوه کمری.
مشاغل و مناصب: وی پس از تحصیل در قم به تبریز بازگشت و به وظایف دینی مانند اقامه جماعت در مسجد مدرسه طالبیه و تدریس پرداخت.
آثار: رساله‌ای در آب کُر.
نکته‌های دیگر: وی سطوح را در تبریز خواند و بعد به قم مهاجرت کرد و مدتی در آنجا تلمذ نمود و سپس به تبریز بازگشت. او بزرگترین فرزند آیت الله سیدابوالحسن انگجی مجتهد معروف آذربایجان در عصر رضاخان پهلوی است.

انگجی، سیدجواد. در سال ۱۳۲۵ ش در تبریز متولد شد. از اساتید دانشگاه و نمایندگان مجلس شورای اسلامی.
تحصیلات: دکترای کشاورزی.
مشاغل و مناصب: پس از انقلاب نمایندهٔ مجلس شورا در دورهٔ دوم از حوزه تبریز بود. پیش از نمایندگی، معاون آموزشی دانشگاه آزاد و استادیار دانشگاه تبریز بود و قبل از انقلاب در کادر آموزشی دانشگاه تبریز کار می‌کرد. وی، عضو کمیسیون کشاورزی و عمران روستاها بود.

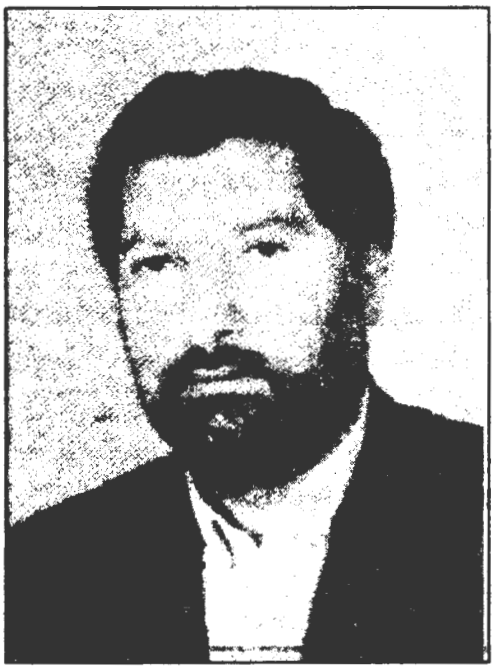

سید جواد انگجی

انگجی، سید محمد علی. فرزند میرزا ابوالحسن. از روحانیون تبریز و نمایندگان مجلس شورای ملی.
محل تحصیل: تبریز، قم.
استادان: حضرات آیات: سید محمد حجت، شیخ عبدالکریم حایری.
مشاغل و مناصب: نماینده مجلس در دوره دکتر مصدق.
نکته‌های دیگر: صدرو اعلامیه به نفع دکتر مصدق بعد از استعفای او، تلگراف اعتراض آمیز به شاه نسبت به ارعاب مردم، از حوادث برجسته زندگی اوست.

انگجی، سیدمهدی. فرزند سید ابوالحسن، در تبریز متولد شد و در سال ۱۳۸۳ ق درگذشت و در مسجد

موزهٔ قم به خاک سپرده شد. از روحانیون.
استادان: حضرات آیات: آقا سید محمد حجت، محمد همدانی، شیخ عبدالکریم حایری، سید کاظم شریعتمداری، علامه طباطبایی، سید محمد رضا گلپایگانی.
تحصیلات: اجتهاد.
مشاغل و مناصب: امام جماعت در مسجد ملک آباد، تدریس فقه و اصول.
آثار: رسالة فی در تنجیس متنجس و عدمه، تقریرات اساتید خود در فقه و اصول.

انگجی تبریزی ، سیدابوالحسن. ملقب به تبریزی فرزند میرزا محمد آقا شیخ الشریعه حسینی انگجی تبریزی، در سال ۱۲۸۲ ق، در قریه‌ای از توابع تبریز متولد شد و در ۱۸ ماه ذیعقده سال ۱۳۵۷ ق در گذشت. از روحانیون و مراجع تقلید آذربایجان.
محل تحصیل: تبریز، نجف.
استادان: حاج میرفتاح سرابی، میرزا محمود اصولی، فاضل ایروانی، میرزا حبیب الله رشتی، علامه شیخ حسن مامقانی، فاضل شربیانی.
تحصیلات: اجتهاد.
مشاغل و مناصب: امام جماعت، مدرس حوزه، مرجع تقلید.
آثار: رساله در لباس مشکوک، حاشیه بر کتاب حج الشرایع، رساله عملیه، حاشیه بر کتاب ریاض، رساله سئوال و جواب، حاشیه مکاسب شیخ انصاری، کتاب الارث، کتاب الصلوة، کتاب الطهارة، شرح شرایع، ازاحة الالتباس.
نکته‌های دیگر: او در انجام وظایف شرعی و اقامه حدود الهی جدیت فراوان می‌نمود و از سرزنش و ملامت حکام و امرا هراس نداشت. اولین درگیری آیت الله انگجی با رضاشاه زمانی آغاز شد که «آیرم»، امیر لشکر تبریز، روز عاشورا در استخر شاهگلی تبریز با زنان بدنام به شرابخواری پرداخت و این امر با توجه به اینکه در روزهای محرم و بویژه

سید ابوالحسن انگجی تبریزی

عاشورا و ایام سوگواری امام سوم بود، بر اهالی تبریز بسیار گران آمد و دست به تظاهرات و مخالفت زدند. آیت الله انگجی نیز با مردم همصدا شد و خواستار اخراج آیرم از تبریز گردید. پادگان به محاصره مردم درآمد تا اینکه مأمور ویژهٔ رضاشاه از تهران به تبریز رفت و با دلجویی از مردم «آیرم»، را تحت الحفظ به تهران برد و در واقع با این تدبیر او را از دست مردم عاصی و خشمگین نجات داد و جلو شورش بزرگی را گرفت. درگیری جدی دیگر ایشان با دستگاه رضاخانی در زمان کشف اجباری حجاب بود که موجب حرکت مردمی گسترده‌ای در آذربایجان گردید.

انگلس ، فردریک. در سال ۱۸۲۰ م متولد شد و در سال ۱۸۹۵ م در گذشت. از سوسیالیستها و اقتصاددانان آلمانی.
مشاغل و مناصب: مدیریت کارخانه‌ای‌را در منچستر به مدت ۱۹ سال (۱۸۵۰ تا ۱۸۶۹) به عهده داشت.

نکته‌های دیگر: او در نوشتن و تنظیم اعلامیه «مانیفست» یعنی اعلامیه حزب کمونیسم و «خانواده مقدس» با کارل مارکس همکاری نمود. در اقدامات انقلابی بارن آلمان در سال ۱۸۸۴ تا ۱۸۴۹ همکاری کرد و چون نتوانست در آلمان بماند، به انگلستان گریخت. گردآوری و چاپ آثار کارل مارکس بویژه دوره کتاب «سرمایه» او بعد از مرگش از اقدامات انگلس می‌باشد. خود نیز جزواتی را هماهنگ با اهداف فلسفه مارکسیسم نوشته است. بعد از رواج گرایش به مارکیسم در ایران بویژه بعد از انقلاب ۱۱۷ اکتبر بلشویکها در روسیه، افکار و اندیشه‌های انگلس نیز مانند مارکس تأثیر زیادی بر بخشی از نیروهای تحصیل‌کرده جدید ایرانی داشته است که در مقام تاریخنگاری حرکت کمونیستی در ایران غیر قابل چشم پوشی است.

فردریک انگلس

انوار ، سیدضیاء الدین. در سال ۱۳۳۵ ش متولد شد. از کارشناسان و مهندسان مدیریت صنعتی.

محل تحصیل: دانشگاه علامه طباطبایی ایران، دانشگاه آزاد ایران.

تحصیلات: لیسانس حسابداری، از دانشگاه علامه طباطبایی، در سال ۱۳۶۴، فوق لیسانس مدیریت صنعتی از دانشگاه آزاد، در سال ۱۳۶۹.

مهارتها: سازماندهی نیروی انسانی و امور مالی و اداری در صنایع لاستیک رویی و تویی اتومبیل، حسابداری بودجه امور بازرگانی، تدوین سیستمهای مالی و تنظیم سیستم مالی و کنترل هزینه‌ها در کشاورزی،

مشاغل و مناصب: مهندس مجتمع صنایع لاستیک در تهران.

انوار ، سیدیعقوب. ملقب به صدرالعلما، فرزند سیدخلیل، در حدود سال ۱۲۵۵ ش در شیراز متولد شد. از روحانیون و نمایندگان مجلس شورای ملی.

تحصیلات: تحصیلات قدیم حدود سطح.

مشاغل و مناصب: مدرس، نمایندهٔ دوره دوم از خراسان و دوره‌های چهارم، ششم و هفتم از شیراز و دوره پنجم از طرف ایلات خمسه و دوره‌های دوازدهم و سیزدهم از کاشان.

نکته‌های دیگر: وی در لباس روحانیت و یکی از مخالفین محمدعلیشاه بود که پس از به توپ بستن مجلس زندانی شد و در روز سوم خرداد ۱۳۰۰، که مردم به بهانه مراسم مذهبی در مسجد شاه تجمع کردند، وی سخنرانی کرد. او، به منبر رفت و عمامه خود را بر زمین زد و گفت چرا مرا زندانی کرده‌اند. سپس از دولت انگلیس و رییس الوزرا انتقاد کرد. او، یکی از مخالفان سید حسن مدرس در مجلس بود و با سیاستهای رضاخان سردار سپه هماهنگی و همسویی کامل داشت و به همین دلیل بود که هر دفعه از جاهایی که اصلاً او را نمی‌شناختند به عنوان وکیل به مجلسش می‌فرستادند!

انوار ، ابوالحسن. فرزند آیت الله شیخ حسین قُلْتُوقي، در سال ۱۳۰۸ ش در قلتوق زنجان متولد شد. از

مجتهدین و مدرسین حوزه علمیه نجف.
محل تحصیل: قلتوق، زنجان، قم، نجف.
استادان: حاج شیخ حسین قلتوقی، سیدابوالقاسم خویی.
تحصیلات: اجتهاد.
نکته‌های دیگر: ایشان پس از فراگیری ادبیات فارسی و بخشهایی از مقدمات فارسی در قلتوق، در زنجان به سال ۱۳۲۳ ش رسماً وارد نظام طلبگی گردید و با سرعت اعجاب آوری درسهای سطوح را گذراند و حتی در اثر استعداد سرشار و مقدمات آموزشی سالمی که داشته برخی از متون را با مطالعه شخصی گذارند. آنگاه به قم هجرت کرده و مدتی نیز از اساتید این حوزه بهره برده و با دختر مرحوم حاج علی حقانی زنجانی (بانی مدرسه حقانی قم) ازدواج کرده است، سپس به حوزه نجف اشرف کوچیده و تابه حال (سال ۱۳۷۵ ش) در آنجا ماندگار شده است. فقط در سال ۱۳۷۳ به مدت چند ماه به ایران آمده و دوباره به نجف برگشتند. ایشان پس از سرکوب شدن حوزه نجف توسط صدام و نیروهای بعثی نیز به عنوان وظیفه شرعی حفظ حوزه همچنان با تحمل مشقات در آنجا ماندگار است. در نجف تلمذ ایشان به طور عمده در محضر مرحوم آقای خویی بوده است.

انوار، سید امیر محمود. فرزند سید محمد حسین انوار شیرازی، در ۲۹ ماه آبان سال ۱۳۲۴ ش در تهران متولد شد. از اساتید دانشگاه تهران و شعرای فارسی و عربی گوی ایران.
محل تحصیل: حوزه علمیه، دانشکده‌های ادبیات و الهیات و معارف اسلامی دانشگاه تهران.
استادان: سید عبدالله انوار (ادبیات عرب و منطق)، مهدی الهی قمشه‌ای (عروض فارسی)، شیخ مرتضی گیلانی (عروض عربی)، عبدالحمید بدیع الزمان کردستانی، بدیع الزمان فروزانفر، شیخ احمد نجفی (صاحب مؤسسه دارالعلوم العربیة)، شیخ الاسلام کردستانی، منزوی، سید جعفر سجادی، محمد محمدی، آل آقا، محمد باقر سبزواری، علی اصغر حکمت، احمد افشار شیرازی.
تحصیلات: تحصیلات حوزوی، کارشناسی و کارشناسی ارشد و دکترا در رشتهٔ ادبیات عرب از دانشکدهٔ ادبیات و الهیات و معارف اسلامی تهران با رتبهٔ ممتاز.
مهارتها: تدریس در دانشگاه رشتهٔ زبان و ادبیات عرب، تألیف و تحقیق شعر به فارسی و عربی.
مشاغل و مناصب: تدریس در دانشگاههای مختلف ایران، استادیار، دانشیار و استاد دانشگاه تهران.
نشانها و مدالها: سه مدال درجهٔ اول فرهنگ به خاطر احراز مقام شاگرد اولی دانشگاه در دوره‌های کارشناسی و دکتر.
آثار: ۱۵ کتاب به فارسی و ۵ کتاب به خارجی در زمینه‌های تفسیر، عرفان، ادب، لغت، شعر فارسی و عربی دارد که عناوین برخی از آنها چنین است: سفینهٔ حافظ، شرح سینیّهٔ بحتری، مقدمه‌ای در عرفان، شرح فقه اللغهٔ ثعالبی، شرح هاشمیات کمیت بن زید اسدی، نظم و نثر معاصر عربی، ۲۰ مقاله به فارسی و ۵ مقاله به خارجی در زمینه‌های ادب، عرفان، تفسیر، شعر و هنر.
نکته‌های دیگر: وی یکی از اساتید با سابقه دانشگاه است که ادبیات فارسی و عربی را بگونه دقیق و شایسته در حوزه و دانشگاه آموخته و در فهم متون اصیل و دشوار هردو زبان مهارت یافته، و از راهنماییهای تربیتی کسانی همچون حکیم الهی قمشه‌ای نیز بهره‌مند بوده است. وی علاوه بر سمت استادی در دانشگاه تهران مناصب اجرایی متعددی را نیز (مانند ریاست کتابخانه دانشکده ادبیات دانشگاه تهران) عهده دار بوده است. و نیز سالها با مجلاتی همچون یغما، رشد، مهر و مجله دانشکده ادبیات دانشگاه تهران همکاری قلمی داشته است. وی از شاعرانی است که در طول هشت سال دفاع مقدس با اشعار و قصاید عربی و فارسی خود از رزمندگان ایران حمایت و تقدیر کرده است.

انواری ، احمد. با نام مستعار شبرنگ، الف منزوی، در سال ۱۳۰۳ ش متولد شد. از نویسندگان و روزنامه‌نگاران.
تحصیلات: لیسانس ادبیات، حقوق و ارتباطات.
مهارتها: روزنامه نگاری، نویسندگی، آشنایی با زبانهای آلمانی و انگلیسی.
مشاغل و مناصب: آغاز خدمات مطبوعاتی، در سال ۱۳۲۲، مدیریت روزنامه‌های خرد و پرخاش، در اصفهان، پرخاش در تهران، خواندنیهای نو، در اصفهان، نماینده و خبرنگار جراید تهران در اصفهان.
نکته‌های دیگر: سفر به کشورهای اروپایی.

انواری ، حاج میرزا محمود. فرزند میرزا علی، در سال ۱۳۰۶ ق متولد شد و در سال ۱۳۸۴ ق در امزاجرد همدان درگذشت و در جنب همان مسجد به خاک سپرده شد. از مشاهیر علمای همدان.
محل تحصیل: تهران، قم.
استادان: پدرش و حضرات آیات: شیخ عبدالکریم حایری یزدی، شیخ ابوالقاسم کبیر، میرزا محمد فیض.
آثار: هدایت المسترشدین، اختیارات الایام، تیر شهاب، کتاب شیطان، شمع هدایت، حجت، تحفة الواعظین، تذکرة الصائب.
نکته‌های دیگر: وی در سال ۱۳۴۹ به همدان رجوع کرد و در مسجد امامزاده یحیی و مسجد پیغمبر به اقامه جماعت و خدمات دینی پرداخت. سپس به اصرار جماعتی از بزرگان امزاجرد، برای ارشاد و جلوگیری از تبلیغات مسمومانه بهائیها به آن محل رفت و به تبلیغ و اقامه جماعت و رفع شبهات مشغول گردید. وی پس از خواندن مقداری از ادبیات در نزد پدر خود، از سال ۱۳۲۴ ق، به مدرسه زنگنه رفت و در سال ۱۳۳۷ ق به تهران رهسپار شد و علوم عقلیه و نقلیه را در مدرسه سید نصرالدین و سپهسالار فراگرفت. در سال ۱۳۴۱، به قم هجرت کرد و از دروس اساتیدی چون حایری، کبیر و فیض بهره‌ها گرفت و در سال ۱۳۴۹، به همدان بازگشت و به خدمات دینی پرداخت. وی، همچنین مسجد بزرگ امزاجرد را بنا نهاد.

انواری ، شیخ علیرضا ← علمی انواری، شیخ علیرضا

انواری ، عبدالکریم. فرزند ابراهیم، در هفتم ماه اردیبهشت سال ۱۳۱۳ ش متولد شد. از وکلاء.
محل تحصیل: ایران، آمریکا.
تحصیلات: فارغ التحصیل رشته علوم سیاسی، دکترای علوم سیاسی.
مشاغل و مناصب: وکیل دادگستری.
نشانها و جوایز: مدال اول علمی.

انواری ، محمدباقر. فرزند زین العابدین، در سال ۱۳۰۵ در همدان متولد شد. از روحانیون و نمایندگان مجلس شورای اسلامی.
تحصیلات: سیکل، اجتهاد.

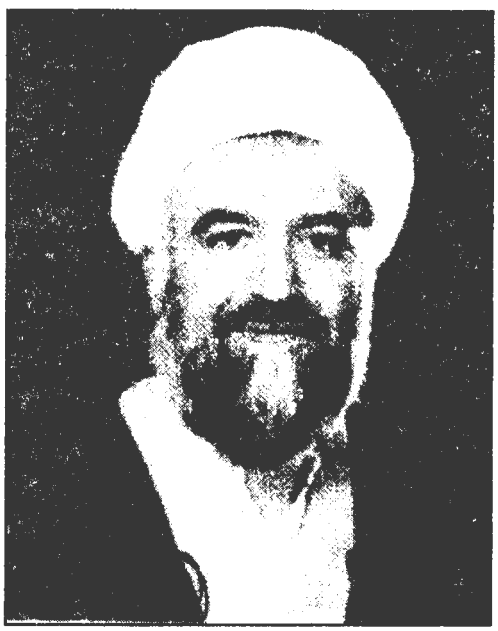

محمد باقر انواری

مهارتها: تسلط به زبان عربی.
مشاغل و مناصب: امام جمعه نارمک، سرپرستی کمیته امور صنفی، نمایندگی امام در ژاندارمری، نمایندگی مجلس خبرگان، تدریس.
آثار: ترجمه جلد اول شرح نهج البلاغه، ثورة الحسین و کتاب الجهاد کافی.

انواری، محی‌الدین. فرزند زین العابدین، در سال ۱۳۰۵ ش در قم متولد شد. از روحانیون و نمایندگان مجلس شورای اسلامی و مبارزین سیاسی دوره انقلاب اسلامی.
استادان: حضرات آیات: آشتیانی، محمدتقی آملی، میرزا ابوالحسن شعرانی، مرتضی مطهری، امام خمینی.
مشاغل و مناصب: عضو روحانیت مبارز تهران، عضو شورای مرکزی جمعیت مؤتلفه اسلامی در سال ۱۳۴۰، مدرس علوم دینی، امام جماعت، تبلیغ دینی در پاکستان و کراچی به نمایندگی امام خمینی، نمایندهٔ دورهٔ اول مجلس شورای اسلامی، مسؤول نمایندگی ولی فقیه در ژاندارمری، مسؤول رسیدگی به امور مساجد.
نکته‌های دیگر: وی همدانی الاصل و عضو روحانی جمعیت مؤتلفه (هیئتهای مؤتلفه اسلامی) در قضیه ترور حسنعلی منصور نخست وزیری شاه بود و لذا در سال ۱۳۸۴ ق، به اتهام قتل حسنعلی منصور دستگیر شد، و ۱۳ سال در زندان قصر و اوین بسر برد و در آستانه پیروزی انقلاب اسلامی ایران از زندان آزاد گردید و مشاغل متعددی را در جمهوری اسلامی ایران بر عهده گرفت.

انواری، میرزا زین العابدین. فرزند میرزا علی انواری، در سال ۱۳۱۵ ق در قریهٔ انوار همدان متولد شد. از روحانیون.
محل تحصیل: همدان، قم.
استادان: پدر خود و حضرات آیات: آقا شیخ ابوالقاسم کبیر قمی، شیخ عبدالکریم حایری، سید محمدتقی خوانساری، آقا سید ابوالحسن اصفهانی.
مهارتها: اجتهاد.

انواری یزدی، شیخ محمد. فرزند شیخ محمدباقر، در سال ۱۳۲۲ ق در یزد متولد شد. از روحانیون مقیم بندرعباس.
محل تحصیل: یزد، مشهد، قم.
استادان: حضرات آیات: پدرش، شیخ هاشم قزوینی، سید محمد حجت کوه کمری، حاج آقا حسین بروجردی، سید محمدتقی خوانساری.
تحصیلات: درس خارج حوزه.
مشاغل و مناصب: وی پس از تحصیل در قم به یزد مهاجرت کرد و به خدمات دینی پرداخت و در خلال آن، بنا به دعوت همشهریهای مقیم بمبئی خود برای تبلیغ به هندوستان رفت و در پونه و نقاط دیگر تبلیغ کرد. سپس به ایران بازگشت و بنا به دعوت مردم به بندر عباس رفته و مقیم گردید و در آنجا به وظایف دینی اشتغال دارد و مورد توجه کامل مردم می‌باشد.

انور، ایرج. در سال ۱۳۰۸ ش متولد شد. از کارگردانان و هنرمندان و دوبلرها.
مشاغل و مناصب: کارگردان، مترجم فیلمهای خارجی، دوبلر، مدیر دوبلاژ.
آثار: مناجات دو جلاد، هفت حکایت برصیصای عابد، نمایشنامه فاندوولیز، نظارت عالیه.
نکته‌های دیگر: دوبله را از سال ۱۳۳۹ در ایتالیا آغاز کرد و از سال ۱۳۴۴، در ایران به دوبله ادامه داد. مدیریت دوبلاژ از سال ۱۳۴۷، کارگردانی تئاتر، گویندگی نقشهای کوتاه و گفتار متن از اشتغالات زندگی اوست.

انور، حسین ← سید انور، حسین

انور ، منوچهر. از کارگردانان و مترجمان.
محل تحصیل: تهران، انگلستان.
تحصیلات: گذراندن دوره تئاتر در «رویال آکادمی تئاتر».
مشاغل و مناصب: کار در رادیو بی. بی. سی، عضو گروه هنر ملی در ایران، مترجم، دبیر اداره فرهنگ، کارگردان.
آثار: در زمینه سینما، چند فیلم کوتاه ساخت. شهر قصه مفید را نیز به صورت فیلم در آورد.
نکته‌های دیگر: در مهمترین مراکز آموزشیَ «رویال آکادمی تئاتر» انگلستان به تحصیل پرداخت. و در مؤسسه فرانکلین، با همکاری حسن براتلو، نمایشنامهٔ «بلبل سرگشته» را به پاریس فرستاد. او بعد از انقلاب بسیار پرکار شد. متنها را خودش به صورت کوتاه و مختصر می‌نویسد و کلمات را به دلیل تسلطش بر زبان خوب ادا می‌کند.

منوچهر انور

انور خامه‌ای ، ← خامه‌ای، انور

انورسادات ، محمد. در ۱۴ ماه مهر سال ۱۳۶۰ ش در گذشت. از رؤسای جمهور مصر.

نکته‌های دیگر: وی یکی از افسران آزاد مصر بود که برهبری جمال عبدالناصر در مصر دست به کودتا زده و یک رژیم ضد اسرائیلی را به وجود آوردند. بعد از مرگ ناصر، سادات رییس جمهور شد و بتدریج از شیوه انقلابی ناصر و افسران آزاد عدول کرده و یک رژیم کاملاً ارتجاعی وابسته به غرب در مصر پدید آورد و از نفوذ شوروی در مصر کاست. وی عامل کمپ دیوید بود که منجر به استقرار جریان سازش با اسرائیل در خاورمیانه گردید. او بیشترین پیوند را با رژیم شاه داشت. در تاریخ ۱۳۵۵/۳/۲۵، به همراه همسرش «جهان سادات»، به ایران آمد و مورد استقبال شاه و فرح قرار گرفت. در تاریخ ۱۳۵۵/۳/۲۷، به همراه شاه از یک مانور نظامی که در «علی آباد قم»، در جریان بود دیدن کرد. در تاریخ ۱۳۵۵/۳/۳۱، به هنگام ترک ایران، انورسادات اعلام کرد: به منظور یافتن راه حلی برای رفع مشکلات خاورمیانه کمیته‌ای با شرکت ایران، مصر، فلسطین در لبنان تشکیل شده است. در ۱۹ آبان ماه ۱۳۵۶ مجدداً به ایران آمد بعد از انقلاب اسلامی در ایران و متواری شدن محمد رضا پهلوی، زمانی که حتی آمریکا به او پناهندگی نداد و در خاک خود نپذیرفت، سادات شاه را در مصر پذیرفت و او در همانجا از دنیا رفت و دفن شد. او نخستین رییس جمهوری یک کشور اسلامی ست که بعد از اشغال و غصب فلسطین به اسرائیل سفر کرده و ندای صلح با غاصبین را داده است و لذا او در ۱۴ مهر ۱۳۶۰، در سالگرد جنگ رمضان ۱۳۵۲ ش، در ضمن رژه نظامی که در حومهٔ اعیان نشین شهرک نصر قاهره برگذار شد و انور سادات نیز از آن سان می‌دید به جرم خیانتش به مسلمین و ملت فلسطین توسط یک درجه دار مسلمان مصری به نام «خالد اسلامبولی» کشته شد و این قتل مورد حمایت عامهٔ مسلمانان جهان قرار گرفت. در تهران نیز در قسمت شمال شهر خیابانی به اسم «خالد اسلامبولی» اختصاص یافت که سفارت مصر نیز در آنجا بود.

انور سنندجی ، سیروس. در سال ۱۳۰۶ ش در سنندج متولد شد. از شعرا، مدرسین و کارمندان دولت.
محل تحصیل: سنندج.
تحصیلات: تحصیلات دبیرستانی.
مهارتها: شاعری، امور اداری و تدریس در مدارس.
نکته‌های دیگر: در سال ۱۳۳۲ در کادر اداری آموزش و پرورش مشغول بود. مدتی در مدارس سنندج تدریس کرد مسؤولیت اوقاف در خرمشهر و آبادان و کار در سازمان بنادر و کشتیرانی در سال ۱۳۴۷، از دیگر اشتغالات او بوده است. وی، در سال ۱۳۵۱، با ۲۷ سال سابقه کار بازنشسته شد.

انوری ، ابوالفضل. در سال ۱۹۴۰ م متولد شد. از قهرمانان ورزش در کشتی آزاد.
تحصیلات: آموزش ابتدایی.
مشاغل و مناصب: ورزشکار در رشته کشتی آزاد.
نشانها و جوایز: مدال برنز در کشتی قهرمانی جهان، و مدال برنز در سال ۱۹۶۹ در کشتی قهرمانی جهان، ماردل پلاتا آرژانتین، در سال ۱۹۶۹ م.
نکته‌های دیگر: او به اکثر کشورهای جهان سفر کرده است.

انوری ، حسینعلی. در سال ۱۹۳۴ م در تهران متولد شد. از کارمندان بلند پایه دولت و مدرسین دانشگاه.
محل تحصیل: تهران، فرانسه، دانمارک، انگلستان، ژنو.
تحصیلات: مهندسی الکترو مکانیک از دانشکده فنی دانشگاه تهران، دکترای مهندسی برق از دانشگاه ژنو.
مهارتها: تسلط به زبان های انگلیسی و فرانسه.
مشاغل و مناصب: کارشناس صنعتی وزارت معدن و صنایع، مدیر انستیتو مهندسی برق در پلی تکنیک تهران، در سال ۶۶، ۱۹۶۳ م، مسؤول آموزش دانشگاه صنعتی آریامهر، استادیار دانشکده مهندسی برق، قائم مقام اجرایی رییس آموزش دانشگاه، نماینده دولت در کنفرانس بین المللی الکترو تکنیک، معاون وزیر در وزارت اطلاعات و جهانگردی.
آثار: مقالاتی در مورد الکتریسته، کامپیوتر و غیره.
نکته‌های دیگر: او مسافرتهایی به کشورهای اروپای غربی، آمریکا و ژاپن داشته است.

انوری ، در سال ۱۲۹۵ ش متولد شد. از پزشکان.
محل تحصیل: تهران.
مشاغل و مناصب: دانشیار داروشناسی و درمان شناسی در آموزشگاه بهداری اصفهان.

انوری ، عبدالکریم. در سال ۱۹۳۴ م در اصفهان متولد شد. از مشاوران حقوقی و فرهنگی.
محل تحصیل: دانشگاه تهران، آمریکا.
تحصیلات: فارغ التحصیل رشته حقوق، دکترای علوم سیاسی از دانشگاه تهران.
مشاغل و مناصب: مشاور حقوقی، عضو هیأت مدیره انجمن وکلای ایران، رییس دبیرستان کورش کبیر اصفهان.
نشانها و جوایز: کسب مدال مرتبه دانش، به خاطر شاگرد اول شدن در دانشگاه تهران.
نکته‌های دیگر: مسافرت به آمریکا.

انوری ، محمدحسین. از سرایندگان و شعرای یزد.
نکته‌های دیگر: وی از تاجرزادگان یزد بود و شعر هم می‌سرود.

انوری پور ، سیدابوالقاسم. فرزند محمدعلی، در ۲۹ ماه اسفند سال ۱۲۹۱ ش در تهران متولد شد. از وکلای دادگستری.
محل تحصیل: تهران.
تحصیلات: دانشنامه از دانشگاه حقوق و علوم سیاسی تهران.
مهارتها: زبان عربی، انگلیسی، فرانسه.

مشاغل و مناصب: بازپرس شعبه اول دادگستری کرمانشاه، زنجان، قوچان و نیشابور، رییس دادگستری و مسؤول املاک واگذاری ساری و شهسوار، معاون دادسرای تهران، مستشار دادگاه جنایی، دادیار دادسرای استان و دیوان کیفر و دادسرای استینافی قضات، بازرس کل کشور، رییس سوم دادگاه استان خوزستان، وکالت.

آثار: شرح و تفسیر قانون اساسی و متمم آن، شرح مواد قانون مجازات عمومی ایران.

انوشته ، حسن. از پژوهشگران و نویسندگان.

آثار: او از پژوهشگران معاصر می‌باشد و دارای مقالات و آثار فراوانی است. شماری از مدخلهای دائرةالمعارف تشیع به قلم ایشان است و نیز سرپرستی تهیه و نگارش فرهنگ زندگینامه‌ها را برعهده داشته است که جلد اول آن منتشر شده است.

انوشه ، حسینقلی (حمید) ← مستعان، حسینقلی (حمید)

انوشیروانی ، سلیمان. در سال ۱۲۹۲ ش متولد شد. از روزنامه نگاران و نمایندگان مجلس شورای ملی.

محل تحصیل: تهران.

تحصیلات: دکترای علوم سیاسی.

مهارتها: انگلیسی و فرانسه.

مشاغل و مناصب: سر دبیر روزنامه کوه نور، صاحب امتیاز و سردبیر روزنامه سحر، نمایندهٔ دوره بیستم و سوم مجلس شورای ملی.

انوشیروانی ، قادرخان. فرزند عزیزخان باباسیری، در حدود سال ۱۲۶۹ ش متولد شد. از نمایندگان مجلس شورای ملی.

تحصیلات: تحصیلات متعارف.

مشاغل و مناصب: ملاک، نمایندهٔ دورهٔ ۱۰ از سقز.

انیس الدوله ، فاطمه، خانم. فرزند نور محمد (گرجی الاصل). در سال ۱۳۱۴ ق در تهران درگذشت. از زنان سوگلی ناصرالدین شاه و یکی از ملکه‌های ایران.

نشانها و جوایز: نشان حمایل آفتاب از ناصرالدین شاه.

نکته‌های دیگر: او از زنان صیغه‌ای ناصرالدین شاه و به شاه بسیار وفادار بود. بسیاری از مغضوبین شاه به او متوسل می‌شدند و مورد عفو قرار می‌گرفتند. روزی بعد از مرگ ناصرالدین شاه برای وی مبلغی پول آوردند که عکس شاه روی آن بود. او با دیدن پول آن قدر به سر و صورت خود زد که بیمار شد و بر اثر آن بیماری بعد از چند ماه درگذشت. اولین ملکه ایران است که به اروپا مسافرت کرد. ولی سفرش ناتمام ماند. شاه مخفیانه انیس الدوله را با خود به قصد اروپا حرکت داد ولی در روسیه سپهسالار از شاه خواست تا او را برگرداند و شاه هم همین کار راکرد و گویند از همان جاکینه سپهسالار در دل انیس الدوله نشست تا اینکه سپهسالار معزول و به عقیده بعضی مسموم گردید. خیرات و مبراتی که او انجام داده عبارت است از اینها: قطعه الماسی را هدیهٔحرم امیرمؤمنان (ع) در نجف اشرف نمود. ضریح مطهر حضرت سیدالشهدا (ع) را از نقره ساخت. تاجی که مرصع به الماس بود به روضه منورهٔ حضرت رضا (ع) هدیه نمود. پرده‌ای که آن را با مروارید بافته بودند، به حرم حضرت سیدالشهدا (ع) هدیه کرد. درهای مسجد گوهرشاد راکه به طرف حرم باز می‌شد، طلاکوب کرد. ده باب دکان در مشهد را خرید و همه آنها را وقف تعزیه داری سیدالشهدا (ع) نمود. قریه کاشانک را برای شاهزاده حسین -که یکی از اولاد ائمه است - وقف کرد. هزینه طبع و نشر مجانی یک جلد از ناسخ التواریخ راکه از آثار مرحوم سپهر بود و به نام صدیقه کبری (ع) نوشته شده بودبر عهده گرفت. گرفتن قلیان از دست ناصرالدین شاه و شکست آن

در زمان تحریم توتون و تنباکو با فتوای آیة الله شیرازی نیز از کارهای انیس الدوله است.

انیس الدوله (یکی از زنان ناصر الدین شاه)

اوئستروپ ، ژ. از مترجمان و خاورشناسان.
آثار: ترجمه کتاب «الف لیلة و لیله»، یعنی هزار و یک شب به روسی.

اوئن ، رابرت. مشهور به اوون، در سال ۱۷۷۱ م متولد شد و در سال ۱۸۵۸ م درگذشت. از مؤسسین سوسیالیسم نو و حمایت کنندگان کارگران.
مشاغل و مناصب: اشتغال به شغل نخ بافی در شهر منچستر، معاملات وکار نساجی، کارخانه دار.
آثار: با تلاش اوئن، شهر نیولانارک تبدیل به یک شهر نمونه صنعتی شد و چندین مدرسه برای فرزندان کارگران ایجاد گردید. اقدامات او در تعیین سرنوشت و بهبود زندگی همه کارگران جهان از جمله ایران اثربخش بوده است.
نکته‌های دیگر: او، مؤسس سوسیالیسم نو بود که در سال ۱۸۰۰، ۱۸۲۸ م، در بهبود بخشیدن به زندگی کارگران و حمایت از آنها به موفقیت دست یافت و در این رابطه استخدام کودکان را ممنوع نمود. و بر اثر کوشش‌های این مرد بزرگ، در سال ۱۸۱۹ م، نخستین قانون مربوط به کارخانه و کارگر را پارلمان انگلیس تصویب نمود که در این قانون ساعت کار کارگران کمتر شد. همچنین طبق این قانون، اطفال کمتر از ۹ سال حق کار در کارخانه نداشتند. از کارهای برجسته دیگر وی، تأسیس شرکتهای تعاونی بود.

اِوارپست ، پِرُووِنْسال. ملقب به لوی، در سال ۱۸۹۴ م متولد شد و در سال ۱۹۵۶ م درگذشت. از خاورشناسان معروف، دانشمندان، محققان و تاریخ نویسان.
مشاغل و مناصب: از جمله اعضای دایرة المعارف اسلامی (انگلیسی)، خاورشناس، نویسنده.
آثار: تحقیقات و نگارشی در مورد اشبیلیه و تاریخ آن دارد، قسمتی از کتیبه‌های عربی و اسلامی اسپانیا را جمع آوری و تألیف نموده است. کتابی در مورد فتح مسلمین دراسپانیا و اندلس تألیف نموده است، ترجمه‌هایی از متون عربی دارد که در مراکش منتشر شده است، فهرست و مقدمه برای کتاب البربر دارد و نیز جلد اول و سوم «کتاب البربر» را منتشر نموده است.

اوانسیان ، آربی. در سال ۱۹۴۰ م متولد شد. از هنرمندان و مدیران سینما و تئاتر.
محل تحصیل: آمریکا.
تحصیلات: فارغ التحصیل مدیریت سینما و تئاتر.
مهارتها: آشنایی به زبانهای ارمنی و انگلیسی.
مشاغل و مناصب: طراح، کارگردان، مدیر سینما و تئاتر، مدیر تئاتر در شیراز و فستیوالهای هنر پرسپولیس، مدیر تئاتر در صدا وسیما و تئاتر شهر تهران.
نوآوری: او از برپا کنندگان تئاتر مدرن در ایران است.

آثار: طراح و کارگردان «یک قطعه برای گفتن»، طراح و کارگردان «معلم من، پای من»، طراح و کارگردان «باغ آلبالو»، طراح و کارگردان: «ناگهان هذا حبیب الله مات فی حب الله، هذا قتیل الله، مات بسیف الله».
نکته‌های دیگر: او مقیم فرانسه است و فیلمهای «تادئوس چشمه»، «رومیزی گلدوزی شده مادرم»، را در پاریس کارکرده است. در سال ۱۹۶۷ م، در جهان تئاتر شروع به کار کرد. او برای اولین بار در سال ۱۹۷۳، فیلم چشمه را مدیریت کرد، و به آمریکا و اروپای غربی مسافرت کرد.

اوتانت ، در سال ۱۹۰۹ م در برمه متولد شد و در سال ۱۹۷۴ م درگذشت. از رؤسای سازمان ملل متحد.
مشاغل و مناصب: دبیرکل سازمان ملل متحد در سال ۱۹۶۱ م، مشاغل آموزشی در کشور برمه، نماینده برمه در سازمان ملل در سال ۱۹۵۷ م.
نکته‌های دیگر: در تاریخ ۴۶/۲/۴، به تهران آمد و در فرودگاه مهرآباد اعلام کرد که سازمان ملل برای شاه خیلی احترام قائل است. همچنین، در تاریخ ۴۶/۱۱/۱۹ به تهران آمد و پس از مذاکره با مقامات سیاسی به دهلی نو رفت. در سال ۱۹۶۴، در مقام اعتراض به بمبارانهای وحشتناک ویتنام از جانب آمریکا، تهدید به استعفا کرد. او اعتقاد داشت که سازمان ملل بدون توافق کشورهای بزرگ و ابرقدرت، کاری از دستش ساخته نیست.

اوت وینوسکی ، از خاورشناسان و مترجمان لهستانی.
مشاغل و مناصب: خاورشناس و مترجم.
آثار: ترجمه گلستان سعدی به زبان لهستانی.

اوجـــارستاقی ، اردشیر. در سال ۱۳۳۸ ش در اوجارستاق، بخش تاکام شهرستان ساری متولد شد. از طلاب و شهدای جنگ تحمیلی.
محل تحصیل: ساری، قم، مشهد.
نکته‌های دیگر: وی در جنگ تحمیلی، توسط ترکش خمپاره به شهادت رسید.

اوجدکان ، فضل الله ← اکبری اوجدکان، فضل الله

اوجـــی ، حمید. در سال ۱۳۲۴ ش متولد شد. از خبرنگاران و گزارشگران.
محل تحصیل: تهران.
تحصیلات: لیسانس.
مشاغل و مناصب: سردبیر اخبار داخلی تلویزیون.
نکته‌های دیگر: سردبیر اقتصادی روزنامه آیندگان، گزارشگر اقتصادی بورس رادیو ایران و روزنامه اطلاعات.

اوجـــی ، مصطفی. در سال ۱۳۳۷ ش متولد شد. از کارشناسان و مهندسین کارخانجات مخابراتی.
محل تحصیل: دانشگاه شیراز.
تحصیلات: لیسانس مهندسی برق از دانشگاه شیراز، در سال ۱۳۶۴ ش.
مهارتها: مخابرات، پژوهش و تحقیقات صنعتی.
مشاغل و مناصب: مهندس کارخانجات مخابراتی.
آثار: تحقیق در زمینه ساخت دستگاه تولید سیگنال مراکز تلفن، استفاده‌ای میکروکنترلر ۸۰۵۱در انجام پروژه‌های صنعتی.

اوجی ، منصور. در سال ۱۳۱۶ ش در شیراز متولد شد. از شاعران معاصر.
محل تحصیل: دانشسرای عالی تهران، دانشگاه شیراز.
تحصیلات: لیسانس فلسفه و علوم تربیتی، لیسانس ادبیات انگلیسی، دانشنامه فوق لیسانس.
مهارتها: شعر، ترجمهٔ اشعار عربی.
مشاغل و مناصب: تدریس در دو دانشکده شیراز.
آثار: مجموعه رباعیات «حالیست مرا»، کتابهای «کوتاه مثل آه»، «باغ شب»، «شهر خواسته».

«خواب درخت»، «تنهایی زمین»، «برگزیده اشعار»، «صدای همیشه»، «مرغ سحر»، «شعرهایی به کوتاهی عمر در روشنایی صبح»، «هوای باغ کردیم» و «این سوسن است که می‌خواند».

اوجی اردبیلی، هرمز. اردبیلی، در سال ۱۳۳۶ ش متولد شد. از مهندسین و کارمندان جهاد دانشگاهی تهران.
محل تحصیل: دانشگاه صنعتی خواجه نصیرالدین طوسی.
تحصیلات: لیسانس مهندسی برق از دانشگاه صنعتی خواجه نصیرالدین طوسی، در سال ۱۳۶۶.
مهارتها: موتورهای ماشین های الکتریکی، تعمیر و سرویس، کویل برای موتور ژنراتورهای فشار قوی، مونتاژ، ساخت و اجرای قطعات ماشین آلات، صنایع دفاع و تسلیحات نظامی، پژوهش و تحقیقات صنعتی.
مشاغل و مناصب: مهندس جهاد دانشگاهی تهران.
آثار: ساخت کویلهای الکتریکی 6 kw.

اوحدی، حسن. فرزند ابوالحسن، در سال ۱۳۰۴ ش متولد شد. از نمایندگان مجلس شورای ملی.
تحصیلات: دیپلم متوسطه.
مشاغل و مناصب: کارمند شرکت سهامی فرش ایران، نمایندهٔ دورهٔ ۲۳ و ۲۴ از ماربین، همکاری با مطبوعات محلی، نماینده دوره ۲۰ از همایون شهر.
نشانها و جوایز: تاج درجه ۵.

وحدی، عبدالمجید. متخلص به یکتا. فرزند محمدکریم، در سال ۱۳۳۰ ق در اصفهان متولد شد و در ماه شهریور سال ۱۳۵۴ ش درگذشت. از شاعران.
محل تحصیل: اصفهان.
مهارتها: هنر، موسیقی، خوشنویسی، محقق، مورخ و تسلط به زبانهای فرانسه و انگلیسی.
آثار: مجموعه اشعار، تدوین و تحشیه دیوان مرحوم غمگین، ترجمه تاریخ آل سلجوق از انگلیسی به فارسی، تألیف تذکره شعرای ایران از اوایل قرن چهاردهم، به نام «گلزار دانش»، که چاپ نشده است.
نکته‌های دیگر: از سال ۱۳۱۰ تا ۱۳۱۳، در جلسات انجمن ادبی ادیب فرهمند عضو و فعّال بود. از آن پس در کلیه مجامع و محافل ادبی که در اصفهان دایر می‌شد، شرکت جسته است.

اوحدی، محمدعلی. فرزند شیخ رمضان، در حدود سال ۱۲۶۰ ش در همایون شهر اصفهان متولد شد. از نمایندگان مجلس شورای ملی.
محل تحصیل: نجف اشرف.
تحصیلات: تحصیلات قدیم حدود سطح.
مشاغل و مناصب: کارمند دولت، نماینده دوره‌های ۱۱، ۱۲ و ۱۳ از اصفهان، وزیر عدلیه، رییس بازرسی کل دادگستری، رییس محکمه جزایی دادگستری.
نکته‌های دیگر: او در غوغای جمهوریت، از طرفداران جمهوری رضاخانی بود.

اوحدی، مسعود. از مدرسین دانشکده سینما، منتقدان و مترجمان.
محل تحصیل: دانشکده هنرهای دراماتیک دانشگاه سیراکیوز نیویورک.
تحصیلات: فوق لیسانس در رشته فیلم و تلویزیون.
مشاغل و مناصب: در سمت رییس هسته سینما در مجتمع دانشگاهی هنر به‌کار پرداخت. هم اکنون در دانشکده سینما، دانشکده صدا وسیما، دانشگاه تهران و مرکز اسلامی آموزش فیلمسازی به تدریس دروس اختصاصی این رشته مشغول است. در دوران تحصیل همکاری پیوسته‌ای با نشریات هنری فرهنگی مانند سروش، کیهان فرهنگی و کتاب صبح داشته است.
آثار: ترجمه: «فیلمنامه‌های هالیوودی ایزنشتاین»، نشانه شناسی و زیبا شناسی سینما و فیلمنامه «زمین

می‌لرزد». علاوه بر تألیف جزواتی در اصول فیلمنامه نویسی، کارگردانی و تئوریها، چند فیلمنامه نیز نوشته است. در هنگام تحصیل در دانشکده هنرهای دراماتیک، سه فیلم کوتاه به نامهای: در بامداد، تعاونی مصرف و مسافر زمستان ساخته است.

اوحدی زنجانی، کاظم. متخلص به غوّاص، فرزند ابوطالب، در سال ۱۳۰۱ ق در زنجان متولد شد. از شاعران و نویسندگان و همکاران میرزاکوچک خان در نهضت جنگل.
محل تحصیل: زنجان.
مشاغل و مناصب: مدرس، شاعر.
آثار: سوز و گداز، دفتر نسوائیه، دفتر نفتیه، دفتر رسولی نامه، دفتر راز و نیاز، مجموعه رباعیات و مجموعه اشعار متفرقه.دایی او نیز از یاران آخوند ملاقربانعلی زنجانی (حجة الاسلام) در نهضت مشروعه خواهی بود.
نکته‌های دیگر: وی با میرزاکوچک خان جنگلی همکاری داشت و با از بین رفتن اتحاد جنگل، قریب ۲۴ سال در خطه کرمانشاه و همدان، به سلک دراویش خاکسار درآمد و در انزوا زیست و در سن ۶۰ سالگی، خانه و کاشانه‌ای در رشت بنا نهاد و تأهّل اختیار نمود. او مردی فاضل، وارسته، جهاندیده و شاعر بود.

اوحدی همدانی، حسن. فرزند شیخ حسین، در سال ۱۲۹۹ ش در آستارا متولد شد. از سر دفتر اسناد رسمی.
تحصیلات: تحصیل در رشته معقول و منقول.
مهارتها: زبان انگلیسی و فرانسه و تا حدودی آلمانی و عربی.
مشاغل و مناصب: دفتریاری، سردفتری.
آثار: وحدت بین الملل و ایجاد دنیای نوین.

اورامی، حامد. از ادبا و شعرا.
استادان: شیخ عثمان سراج الدین.
مهارتها: شعر، ادبیات فارسی.

اورامی، محمد. مشهور به بهاء الدین، فرزند شیخ عثمان سراج الدین، در سال ۱۲۵۲ ق متولد شد و در سال ۱۲۹۸ ق در گذشت. از شعرا، و وعاظ و علمای با نفوذ در میان اکراد.
مهارتها: شعر.
مشاغل و مناصب: مرشد خانقاه طویلی عراق، شاعر.
نکته‌های دیگر: راهنمایی مردم در خانقاه طویلی عراق بعد از پدر.

اوربلی، ژوزف. در سال ۱۸۸۷ م در کوتائیت متولد شد. از خاورشناسان دانشمند.
محل تحصیل: دارالفنون پطروگراد فاکولته فیلولژی، شعبه زبانهای شرقی.
استادان: پروفسور مار، پروفسور الدنبرگ.
مشاغل و مناصب: استاد دانشگاه لنینگراد، در سال ۱۹۱۴، عضو آکادمی علوم روسیه، عضو موزه ارمیتاژ، در سال ۱۹۲۸، رییس موزه ارمیتاژ، عضو کنگره هزارهٔ فردوسی در تهران.
آثار: آثاری در ادبیات و تمدن و صنایع مستظرفه ایران و قفقاز، بررسی پیرامون شاهنامه فردوسی از جنبه تاریخی.
نکته‌های دیگر: به زبان فارسی تسلط داشت و در کنگره فردوسی در تهران، به زبان فارسی سخنرانی کرده است.

اورجو نیکیدزهٔ گرجی، سِرْپِرِشتی س. از روسهای مدافع انقلاب مشروطه ایران.
نکته‌های دیگر: از انقلابیون روس بود و بعد از استبداد صغیر و قیام مردم تبریز، به یاری آزادیخواهان ایران فرستاده شد.

اوردوبادی غروی ، میرزا محمدعلی. فرزند میرزا ابوالقاسم، در ۱۱ ماه رجب سال ۱۳۱۲ ق در تبریز متولد شد.
محل تحصیل: نجف اشرف.
استادان: پدرش میرزا ابوالقاسم، شریعت اصفهانی، شیخ محمدحسین غروی اصفهانی، میرزا علی آقا شیرازی، شیخ جواد بلاغی.
مشاغل و مناصب: روحانی، نویسنده شاعر.
آثار: فقه، اصول، (تقریرات اساتیدش)، رد بهائیت، حلق اللحیه، نقد بر ابن بلیهد قاضی وهابیه، سبیک النضّال (در شرح حال مختار)، کلمات التّامّات فی المظاهر الفرائیة للسید الشهداء (ع)، منظومه در وقعهٔ یوم الطف، منظومه در استقبال الفیه آقامیرزا محمدتقی حجة الاسلام تبریزی، الحدیقة البهیجة، زهر الریاض، کتاب امیرالمؤمنین و مولده فی الکعبة.

اورکی میرزمانی ، سیدهاشم. در سال ۱۳۳۶ ش متولد شد. از مهندسان و مترجمان کتب فنّی.
محل تحصیل: دانشگاه ویلز انگلستان.
تحصیلات: لیسانس مهندسی برق از دانشگاه ویلز انگلستان ۱۹۸۰ م، دکترای مهندسی برق و ماشینهای الکتریکی از دانشگاه کمبریج انگلستان ۱۹۸۴.
مهارتها: صنعت سیمان، آهک و گچ، مدیریت، صنایع برق، پژوهش و تحقیقات صنعتی، تدریس و آموزش.
مشاغل و مناصب: استادیار دانشگاه در مشهد، کارمند مرکز تحقیقات مشهد.
آثار: مبانی ماشینهای الکتریکی (ترجمه)، ماشینهای مغناطیسی دایم و بدون جاروبک (ترجمه).

اورنگ ، محمود. ملقب به وقارالسلطنه، متخلص به اورنگ، با نام مستعار قُمْری، فرزند ابوالقاسم، در سال ۱۲۸۶ ق در شیراز متولد شد و در سال ۱۳۰۵ ش درگذشت. از ادبا و شعرا.
آثار: نصاب الرجال، که منظومه‌ای است فکاهی.

اورنگ ، مراد. در سال ۱۳۶۱ درگذشت. از نویسندگان.

اورنگ ، ...؟. فرزند محمدشفیع، در حدود سال ۱۲۵۳ ش متولد شد. از نمایندگان مجلس شورای ملی.
تحصیلات: مالک، کارمند دولت، نماینده دورهٔ ۳ از طرف ایل خمسه.

اورنگ مازندرانی ، عبدالحسین. ملقب به شیخ الملک، متخلص به اورنگ، فرزند آقاشیخ عبدالرسول، در ۱۵ ماه رمضان سال ۱۳۰۵ ش در تهران متولد شد و در ماه دی سال ۱۳۳۷ ش در تهران درگذشت. از شعرا و نمایندگان مجلس شورای ملی.
محل تحصیل: تهران، کربلا، اسلامبول.
استادان: شیخ محمد کجوری، میرزا عبدالغفور همدانی، شیخ مهدی اشتهاردی، سید مرتضی شهریاری، حاج میرزا عبدالله معروف به کاتب تهرانی، حجت الاسلام شیخ الطایفه، آقامیرزا فضل الله، ادیب نیشابوری.
تحصیلات: تحصیلات قدیم حدود مدرسی.
مهارتها: شعر.
مشاغل و مناصب: ریاست بلدیه تهران، معاونت مدّعی العموم، معاونت مستشار حقوق مالیه کشور، نماینده دوره‌های ۷، ۸، ۹، ۱۰، ۱۱ و ۱۳ از همدان، نماینده دوره‌های ۱۵، ۱۶، ۱۷، ۱۸ و ۱۹ از بیجار، نماینده دوره ۳ از دماوند، نماینده مردم گیلان در یکی از ادوار مجلس.
نکته‌های دیگر: وی، در سال ۱۳۲۱ به کربلا رفت و در آنجا شروع به تحصیل کرد و سپس در سال ۱۳۲۲، به تهران برگشت. وی همزمان با فوت

پدرش به تهران رسید و با ۲۰ تومان سرمایه، مغازه کبریت فروشی باز نمود. اما پس از سه ماه ورشکست شد و به طرف رشت حرکت کرد. و در سال ۱۳۲۳ وارد شهر رشت شد و در آنجا میهمان شاهزاده ابوالفضل میرزا، پسر مظفرالدین شاه قاجار فرمانروای گیلان گشت. در سال ۱۳۲۳، که مظفر الدین شاه عازم اروپا بود، اورنگ به همراه شاهزاده به استقبال مظفرالدین شاه رفت و در انزلی، شاه قاجار اورنگ را به لقب «معین الاسلام» ملقب ساخت و یک حلقه انگشتری الماس و یک سر عصای جواهر نشان با دو هزار تومان پول به او بخشید. وی پس از آوارگیهای بسیار به اصفهان رفت و مدتی نزد آقا نجفی عالم معروف به سر برد و سپس به شیراز رفت. او، دوران سیاسی زندگانی خود را از دورهٔ سوم مجلس شورای ملی آغاز کرد و در مجموع ۱۲ دوره، وکیل مجلس بوده است. اورنگ، یکی از همراهان رضاخان در اوان جوانی و دوران سربازی بوده و بعدها به مجلس رفت از مقربین رضاخان بود و برای او شاهنامه می‌خواند.

عبدالحسین اورنگ مازندرانی

اوزار ، عزت الله. فرزند حسین، در حدود سال ۱۲۹۹ ش متولد شد. از تجار و نمایندگان مجلس شورای ملی.

محل تحصیل: دانشگاه تهران.
تحصیلات: تحصیلات متوسطه و گوهینامه‌ای از دانشگاه تهران.
مهارتها: تسلط بر زبان انگلیسی.
مشاغل و مناصب: رییس صنف لاستیک فروشان، نماینده دوره ۲۱ از تهران، مسؤول طرح ریزی صنعتی اتوبوس در سال ۱۹۵۳، کارشناس رسمی در تصادفات ترافیک از سال ۱۹۶۰، کارشناس اتوبوس و تخصص تعمیر اتوبوسهای دیزلی و بنزینی، عضو هیأت اصناف.
نکته‌های دیگر: مسافرت به عراق.

اوزهند ، در سال ۱۹۳۸ م متولد شد. از اساتید دانشگاه و پزشکان.
محل تحصیل: دانشگاه پاریس.
تحصیلات: دکترای طب.
مهارتها: آشنایی به زبان فرانسه.
مشاغل و مناصب: خدمت در وزارت بهداری، مأمور بهداری در قصبه‌های محلی، استاد دانشکده پزشکی دانشگاه اصفهان، در سال ۱۹۶۲، مسؤول شعبه طب و داروسازی دانشگاه اصفهان.
نشانها و جوایز: پاس درجه ۳ از وزارت آموزش و پرورش، یک نشان از دولت فرانسه.
نکته‌های دیگر: مسافرت به اروپای غربی.

اوژن اسمیت ، دیوید. از دانشمندان و ایران شناسان.
محل تحصیل: آمریکا.
مهارتها: استاد ریاضیات در دانشگاه کلمبیا.
نوآوری: ترجمه رباعیات خیام به انگلیسی.
نشانها و جوایز: نشان درجه یک علمی.
آثار: تاریخ مفصل ریاضیات که در دو جلد به سال ۱۹۲۵ در بوستون آمریکا چاپ شده است.
نکته‌های دیگر: وی در آمریکا در مجله سیرا کیوز «۲»، خاطرات خود را نوشت و از جلمه، گفت: عظمت مسجد شیخ لطف الله در اصفهان از

شاهکارهای جهانی مثل کلیسای سن پرووست بیشتر است.

اوژن بختیاری ، ابوالفتح. با لقب پیشین ایل بیک، فرزند هادی خان، نوهٔ رضاقلی خان، در سال ۱۲۸۵ ش در چهار محال بختیاری متولد شد. از نظامیان و شاعران.
محل تحصیل: دارالفنون.
تحصیلات: لیسانس نظامی.
مهارتها: فرانسه.
نوآوری: ترجمه بخشی از آثار شکسپیر.
نشانها و جوایز: سرهنگ ارتش.
آثار: دو جوان در شهر ورنا، قصه زمستانی، تاریخچه دو قرن اخیر شعرا و عرفای چهار محال بختیاری، همان که دلت می‌خواهد.
نکته‌های دیگر: دانشکده افسری را به پایان برد و موفق به دریافت لیسانس نظامی گردید. وی با مطبوعات و مجلات نیز ارتباط داشته است.

اوژند ، در سال ۱۲۸۴ ش متولد شد. از پزشکان.
مشاغل و مناصب: از سال ۱۳۲۵ دانشیار بیماریهای زنان بهداری اصفهان بود. از سال ۱۳۱۷، ریاست بهداری و قرنطینه آبادان و بیمارستان صد تختخوابی و بهداری استان دهم را به عهده داشت.

اوستا ، مهرداد. با شهرت پیشین محمد رضا رحمانی فرزند محمد صادق، در سال ۱۳۰۸ ش در بروجرد متولد شد و در ۱۷ ماه اردیبهشت سال ۱۳۷۰ ش در گذشت. از شاعران نامدار معاصر.

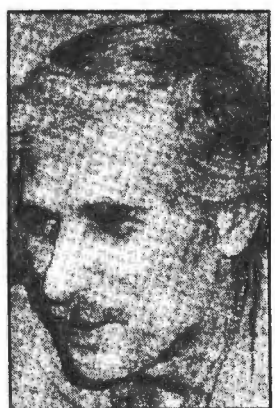

استادان: محمد علی ناصح.
تحصیلات: لیسانس فلسفه.
مشاغل و مناصب: استاد دانشگاه، رییس شورای شعر وزارت فرهنگ و ارشاد اسلامی.
آثار: حماسه آرش، پالیزبان، فلسفه و منطق و روانشناسی، امام: حماسه‌ای دیگر، شراب خانگی.

اوسطی ، شیخ علی. فرزند ملامحمود، در سال ۱۳۱۰ ش در تهران متولد شد و در ۱ ماه شوال سال ۱۳۵۷ ش در گذشت. از شهدای انقلاب و روحانیان.
محل تحصیل: تهران، قم.
مشاغل و مناصب: کار در معادن سنگ و آهک، روحانی.
نکته‌های دیگر: وی پس از مرگ پدرش در کودکی، صبحها در معادن سنگ و آهک کار می‌کرد و شبها به تحصیل می پرداخت. در رژیم گذشته در رفراندم اجباری کارگران شرکت نکرد. وی بعدها به قم رفت و به ادامه تحصیل در علوم اسلامی پرداخت. او پس از شروع مبارزه مجدّد و جدّی مردم با رژیم سلطنتی در سال ۱۳۵۶ ش، همراه دیگران به مبارزات خیابانی پرداخت و با سنگ و فلاخن با کماندوهای شاه می‌جنگید و لذا معروف شده بود. وی در قم برای ادامه زندگی به خواندن نماز استیجاری می‌پرداخت. در سال ۵۶ در مقابله با واکنش رژیم شاه در هَتک حرمت و توهین به روحانیت، به منزل مراجع رفت و به همراه مردم دست به راه پیمایی زد. او مراسم نخستین چهلم شهدای قم را به همراه دیگران اجرا کرد. در سال ۵۷ بارها به همراه دیگر مردم با سربازان شاه جنگید و در عید فطر همان سال بر اثر اصابت گلوله کماندوها در قم به شهادت رسید. وی از زهاد عصر خود و مورد وثوق علما بود.

آوس هِز ، جان. از جلمهٔ جهانگردان و دانشمندان انگلستان.
آثار: سفرنامه از لندن به تخت جمشید، سیاحت داغستان، سیاحت گرجستان، سیاحت ارمنستان.

سیاحت کردستان، سیاحت بین النهرین.
نکته‌های دیگر: به قسمتهای عمده سرزمین‌های آسیا سفر کرده است و از جهانگردان قرن ۱۹ به شماره می‌رود.

اوصانلو، فرج الله خان. فرزند نصرالله، در سال ۱۲۵۲ ق در زنجان متولد شد و در سال ۱۳۲۸ ق در گذشت. از خطاطان هنرمند.
مهارتها: خوشنویسی، سپاهیگری.
مشاغل و مناصب: منشی مخصوص ناصرالدین شاه.

اوصانلو، مسیّب. مشهور به دادخواه، فرزند هدایت الله خان، درسال ۱۳۰۰ ش درزنجان‌متولدشد.از خطاطان.
محل تحصیل: زنجان.
تحصیلات: متعارف.
مهارتها: خط، باغبانی.
نوآوری: ابتکار در زمینه تکنیک نوشتن خط.

اوفساری، شیخ محمد علی. فرزند احمد، در دوم ماه ربیع الثانی سال ۱۳۱۰ ق درگذشت. از روحانیون.
مشاغل و مناصب: مدرس مدرسه سپهسالار تهران.
شاگردان مشهور: علامه سید میرزا باقر قاضی طباطبایی.
آثار: الرسالة التحمرنیه فی المنطق، زین العابدین، تفسیر سوره یاسین، حواشی بر قوانین و چندین آثار دیگر.
نکته‌های دیگر: در تهران تدریس می‌کرد. سپس با درخواست اهالی تبریز، تهران را به سوی تبریز ترک گفت و به امامت، تدریس و وعظ پرداخت.

اوگانیانس، آوانس. با نامهای آوانس اوهانیان، پروفسور مژده، در سال ۱۳۴۰ ش در گذشت. از هنرمندان ارمنی ساکن ایران در عهد پهلوی.
محل تحصیل: مسکو.
تحصیلات: اتمام‌تحصیل‌درهنرستان‌سینمایی مسکو.
مشاغل و مناصب: فیلمبرداری، تدریس هنر پیشگی، کارگردانی و طبابت.
نوآوری: تأسیس مدرسه سینمایی و فیلمسازی، جلوی دوربین بردن نخستین فیلم صامت ایرانی به نام آبی ورابی.
نکته‌های دیگر: وی از مهاجران ارمنی روسیه بود. پس از اتمام تحصیلاتش در رشته سینما در هنرستان سینمایی مسکو، به عللی به همراه دخترش در سال ۱۳۰۸ ش، از طریق مشهد وارد تهران شد. وی اوایل مطلقا فارسی بلد نبود. بعد هم خیلی با اشکال و یا غالبا به ترکی درس می‌داد. او سپس فکر تأسیس مدرسه سینمایی و فیلمسازی را در ایران با یکی دیگر از مهاجران روسی صاحب «سینما مایاک» در میان گذارد و بالاخره این مدرسه در بیستم اردیبهشت سال ۱۳۰۹ شروع به کار کرد. پس از پایان اولین دوره مدرسه آرتیستی، اولین فیلم بلند صامت ایرانی را به نام «آبی ورابی» جلوی دوربین برد. وی دومین فیلم بلندکمدی خود به نام «حاجی آقا آکتور سینما» را به‌کمک تعدادی از شاگردانش پس از پایان دومین دوره مدرسه آرتیستی، در سال ۱۳۱۱ ش ساخت. این فیلم، اولین فیلم تعاون سینمای ایران است. وی پس از عدم موفقیت در ایران به صرافت بهره برداری از موقعیتی که «سپنتا» در هند داشت، راهی عشق آباد شد و از آنجا به هند رفت و کوشید مدرسه سینمایی خاص هنر پیشگی تأسیس کند. در هندوستان ظاهرا وی وارد فعالیت سیاسی هم شد و سرانجام به عنوان جاسوس بازداشت گردید. با شروع انقلاب هند، وی از زندان گریخت و به ایران آمد. بعد از سالهای جنگ جهانی دوم، در سال ۱۳۲۴ ش، وارد بندر انزلی شد و با یک خانم لهستانی مهاجر ازدواج نمود. چند سال بعد به تهران آمد و با نام «پروفسور مژده» به تبلیغ درمان طاسی سر پرداخت و مطبی در خیابان غزالی تأسیس نمود، ولی بار دیگر وسوسه شد و به سینما روی آورد. و بالاخره با مذاکره با مؤسس دیانا فیلم، قرار

شد فیلمی به نام «سورا سفید» را کارگردانی کند. که البته ناموفق بود. وی پیش از مرگش سناریویی به نام «کودتای ۱۲۹۹» را آماده کرد و تصمیم به تهیه آن گرفته بود که باز هم به نتیجه‌ای نرسید. سرانجام بر اثر انفارکتوس جان باخت.

آوانس اوگانیانس

اولسن ، برنارد. از سفرای دانمارک در ایران.
مشاغل و مناصب: سفیر دانمارک در ایران که در تاریخ ۱۳۵۱/۷/۹ با شاه دیدار کرده است.

اولگون (اگلون) ، ابراهیم. در سال ۱۹۲۱ م در ازمیر متولد شد و در ۹ ماه دسامبر سال ۱۹۷۸ م درگذشت. از دانشمندان و محققان زبان و ادبیات فارسی در ترکیه.
محل تحصیل: دانشکده ادبیات دانشگاه استانبول.
مشاغل و مناصب: معلم مدرسه عالی معلمان، خدمت در انستیتو تعلیم و تربیت نمازی، عضو انجمن زبان ترکی.
آثار: تألیف فرهنگ فارسی به ترکی و ترکی به فارسی، (با همکاری جمشید درخشان)، کتابهای دو خاطره، سه شخصیت و یاداشتهای سفر.

اولیا ، امان الله. فرزند سیدمرتضی در سال ۱۳۰۴ ش در بم متولد شد. از نمایندگان مجلس شورای ملی.
محل تحصیل: بم، کرمان.
تحصیلات: دیپلم متوسطه.
مهارتها: کشاورزی.
مشاغل و مناصب: نماینده مجلس در دوره ۲۱، ۲۲ و ۲۳، کشاورز و ملاک جزیی.
نکته‌های دیگر: در طول دومین طرح اجرای قانون اصلاحات ارضی، او داوطلبانه روستایش را برای تقسیم در میان دهقانان، در اختیار دولت قرار داد.

اولیائی ، مصطفی. در سال ۱۲۹۵ ش متولد شد. از پزشکان.
تحصیلات: فارغ التحصیل دانشکده داروسازی تهران.
مشاغل و مناصب: چهار سال دستیار آزمایشگاه گیاه شناسی، میکروب شناسی.

اولیائی ، مصطفی. فرزند نصرالله در سال ۱۳۱۶ ش در حومه ملایر متولد شد. از اساتید دانشگاه و شعرا.
محل تحصیل: ملایر، دانشگاه تهران.
تحصیلات: دکترای علوم قرانی.
مشاغل و مناصب: عضو هیأت علمی دانشگاه تربیت معلم.
آثار: آنچه همه او را دنبال می‌کنند (در توحید و نبوت)، تحول علم حدیث، زندگانی حضرت زینب، تکرار تاریخ، آشنایی با علوم قرانی، سیمای زنان در قصص قران، در جبهه‌ها، کلید دستور زبان فارسی. میراثی کهن در سیر حوادث، تحقیق و تصحیح کتاب «بدایع الملح» اثر صدر الافاضل خوارزمی، و اشعار و مقالات متعدد دیگر.
نکته‌های دیگر: در سال ۱۳۳۶ ش دیپلم کشاورزی گرفته و در سال ۱۳۴۴ در دانشگاه در رشته زبان و ادبیات عرب پذیرفته شد و در سال ۱۳۵۵ از همان دانشگاه دکترای فرهنگ عرب و علوم قرانی گرفت.

در سال ۱۳۵۳ به عضویت هیأت علمی تربیت معلم درآمد. از یازده سالگی سرودن شعر را آغاز کرد و حدود چهار هزار بیت شعر گفته است که بیشترین قسمت آن شعر سیاسی و مربوط به انقلاب اسلامی ایران است. در سال ۱۳۵۹ در جبهه‌های جنگ شرکت نموده و هشت ماه در مناطق جنگی از کردستان تا فاو حضور داشته است.

اولیاء ، محمد صالح. در سال ۱۳۴۳ ش متولد شد. از کارشناسان، معلمان و مؤلفان.
محل تحصیل: تهران.
تحصیلات: فوق لیسانس مهندسی از دانشگاه صنعتی شریف.
مشاغل و مناصب: تدریس در دانشگاه و کارشناس.
آثار: کتاب: «کنترل کیفیت سیستم سازماندهی و روش‌های آماری»، ترجمه: «احتمال و آمار در مهندسی و علم مدیریت».

اولیاء ، محمد علی. در سال ۱۳۰۰ ش متولد شد. از روزنامه نگاران.
مهارتها: مدیر روزنامهٔ اولیاء اصفهان.

اولیاء ، محمود. در سال ۱۳۴۱ درگذشت. از آزادی خواهان دوره مشروطه و نقاشان.
محل تحصیل: مدرسه کمال الملک.
تحصیلات: ۱۸ سال در مدرسه کمال الملک تحصیل کرده است.
مهارتها: نقاش.
مشاغل و مناصب: معلم نقاشی دبیرستانهای شیراز و تهران.
نکته‌های دیگر: سفرهایی جهت تجربه اندوزی به ایتالیا و فرانسه داشته است. وی از پیشروان برداشت‌گرایی (امپرسیونیست) در ایران است.

اولیاء سمیع ، محمد ابراهیم. مشهور به سمیع خان، متخلص به صفا، فرزند محمد حسین، در سال ۱۳۰۱ ق درگذشت. از خوشنویسان و شاعران.
مشاغل و مناصب: تاجر، آموزگار، خطاط.
آثار: خوشنویسی کتابهای کنزالمصائب، دیوان حافظ، اخلاق ناصری، انوار سهیلی، شش دفتر مثنوی، تاریخ وصاف، دیوان قاآنی.
نکته‌های دیگر: از طریق خط نویسی کتاب پولدار شد و هنگامی که باکشتی مسافرت می‌کرد، کشتی غرق شد و تمام اموالش از دست رفت و دو باره دچار فقر گردید.

اولیاء شیرازی ، ناصر. در سال ۱۳۱۲ ش در تهران متولد شد. از تجار، نمایندگان مجلس شورای ملی و نماینده کارگران.
تحصیلات: دیپلم.
مهارتها: امور اداری و دولتی.
مشاغل و مناصب: فعالیتهای تجاری در تهران، بازرس شرکت منسوجات مازندران، عضو شهرداری تهران، جزء لیست نامزدهای وکالت حزب ایران نوین در سال ۱۹۶۸ م، نمایندهٔ دوره ۲۳ از تهران از طرف حزب نوین در سال ۱۹۷۱، معاون در دفتر کار اصناف در سال ۱۹۷۲، نمایندهٔ انجمن شهر تهران و عضو معتمد اوقاف.

اوناسیس ، ارسطو. در ۲۴ ماه اسفند سال ۱۳۵۳ ش در گذشت و در پاریس به خاک سپرده شد. از سرمایه داران، دلالان نفت ایران و تجار یونانی.
مشاغل و مناصب: سرمایه دار، تاجر.
نشانها و جوایز: یک قطعه قالیچه نفیس کرمان که در ضیافت وی در تهران از طرف رژیم شاه به او اعطا شد.
نکته‌های دیگر: در تاریخ ۱۳۵۱/۲/۳۱ به اتفاق همسر خود ژاکلین با هواپیمای خصوصی وارد تهران شدند. در تاریخ ۵۱/۳/۱۱، با منوچهر اقبال رییس هیأت مدیره و مدیر عامل شرکت ملی نفت

ایران ملاقات کردند. در تاریخ ۵۱/۳/۲ در ضیافتی که به افتخار ارسطو اوناسیس در تهران برپا گردید. جمیله، رقاصه معروف رقصید و در آن مجلس یک قطعه قالیچه کرمان به اوناسیس هدیه کردند. اوناسیس در اثر بیماری ذات الریه حاد، در سن ۶۹ سالگی در بیمارستان آمریکایی پاریس، در تاریخ ۱۳۵۳/۱۲/۲۴ درگذشت. از دلالان تجاری نفت ایران با شرکتهای غربی بود.

اونسیان ، آرکس. در سال ۱۹۳۳ م متولد شد. از روزنامه نگاران و نویسندگان.
محل تحصیل: استراسبورگ، پاریس.
تحصیلات: روزنامه نگاران و فارغ التحصیل زبان و ادبیات فرانسه.
مشاغل و مناصب: گذراندن دوره روزنامه نگاری در سال ۱۹۴۸، همکاری با مؤسسه کیهان، همکاری با سرویس‌های محلی مؤسسه کیهان، عضو کمیته اجرایی نویسندگان و روزنامه نگاران ایران.

اونسیان ، آندانیک. در سال ۱۹۱۷ م در رشت متولد شد. از طراحان راه آهن دولتی ایران و از اعضای حزب ایران نوین.
محل تحصیل: مدارس ارامنه و آمریکایی رشت و تهران.
مهارتها: آشنایی با زبانهای ارمنی و فرانسه و انگلیسی، مطالعاتی درباره نقشه برداری، مهندسی پتوگرافیک و راه و ساختمان.
مشاغل و مناصب: طراح راه آهن دولتی ایران و نقشه برداری در وزارت راه، مسؤول پروژه لوله کشی شبکه‌ای نفت نمازی در شیراز، عضو هیأت امناء کلیسای ارامنه در رشت، مؤسس یک کارگاه خشکشویی در تهران، عضو حزب ایران نوین در سال ۱۹۶۹، عضو هیأت مدیره اتحادیه صنف خشکشویان، عضو شهرداری تهران، عضو حزب ایران نوین در سال ۱۹۷۲ م.
آثار: ترجمه بعضی از داستانها و نمایشها از زبان ارمنی به فارسی.

اونسیان ، وازگن. در سال ۱۹۲۷ م در قزوین متولد شد. از ریاضیدانان، تئوریسین‌ها و اساتید دانشگاه.
محل تحصیل: دانشگاه تهران، دانشگاه پاریس و دانشگاه مبربن.
تحصیلات: دکترای ریاضیات، استادیار.
مهارتها: تسلط به زبان فرانسه، ریاضیات پیشرفته.
مشاغل و مناصب: استاد شعبه علم و هنر دانشگاه پاریس، استادیار و بعد استاد دانشگاه ملی ایران، نمایندهٔ ایران در کنگره ریاضیدانان در سال ۱۹۶۲ م.
آثار: دو تئوری ریاضی به نامش ثبت شده است و چندین کتاب و تعداد زیادی مقاله که در روزنامه‌ها و مجلات علمی اروپا و ایران چاپ شده است.

اوهادی ، یحیی. در سال ۱۹۵۲ م در کرمان متولد شد. از اعظاء نهضت ملی.
تحصیلات: کلاس اول دبیرستان.
مشاغل و مناصب: خدمات اجتماعی در شرکت دخانیات ایران و شرکت آرد و نان و انجمن شیر و خورشید سرخ کرمان و مدیر عامل اداره کارگزینی و عضو نهضت ملی.

اوهب ، محمد تقی. متخلص به سالک و اوهب، در سال ۱۳۱۸ ق متولد شد. از ائمه جماعت، وعاظ و شعرا.
نکته‌های دیگر: وی راهگشای مشکلات مردم با حسن سیرت و خلوص بود. و به زبان عربی و فارسی شعر می‌سرود. از وی سن زیادی گذشته بود که به فراگیری مقدمات و صرف و نحو و ادبیات عرب و عجم پرداخت.

اویاما ، آتسوشی. از سفرای ژاپن در ایران.
مشاغل و مناصب: سفیر ژاپن در ایران بود و در تاریخ ۴۵/۱۱/۱۲ استوارنامه خود را تسلیم وزیر

خارجه کرد و در تاریخ ۴۵/۱۱/۲۹ به حضور شاه رسید.

اویسی، حسین. در سال ۱۳۴۲ ش در قم متولد شد و در سال ۱۳۶۱ ش درگذشت. از روحانیون شهید جنگ تحمیلی.

محل تحصیل: کرج، قم.

مشاغل و مناصب: مسؤول کلاسهای ایدئولوژی و امور مالی ستادهای پشتیبانی جنگ در سطح شهرستان کرج.

نکته‌های دیگر: وی در سالهای خفقان دوران شاه همراه عمویش که نوارهای سخنرانی ضد رژیم را از قم به کرج می‌بردند، به وسیله مأمورین دستگیر شد و به زندان افتاد. پس از پیروزی انقلاب ستادی در مسجد جامع کرج به نام حزب الله تشکیل داد و با همکاری جوانان عضو ستاد، به مبارزه عملی با ضد انقلابها پرداخت. بعد از شروع جنگ تحمیلی، در کرج ستاد پشتیبانی تشکیل داد و در سال ۱۳۶۱، در عملیات رمضان نیز شرکت جست و به شهادت رسید.

اویسی، غلامعلی، ارتشبد. فرزند غلامرضا در سال ۱۲۹۷ ش در روستای فردو از توابع قم متولد شد و در ۱۸ ماه بهمن سال ۱۳۶۲ ش در پاریس کشته شده و در همانجا به خاک سپرده شد. از نظامیان برجسته رژیم شاه و عوامل کشتار مردم ایران.

محل تحصیل: تهران (دبیرستان نظام، دانشکده افسری)، آمریکا (گذراندن دوره ستاد و فرماندهی).

تحصیلات: دارای درجه ارتشبدی.

مهارتها: ستاد و فرماندهی نظامی.

مشاغل و مناصب: فرمانده گروهان و گردان و آموزشگاه گروهبانی لشکر ۲، رییس شعبه بازرسی در میان مرکز، فرمانده هنگ ۵۲ دژبان، فرمانده هنگ ۱۶ تیپ کازرون (۱۳۳۲)، رییس ستاد گارد (۱۳۳۹)، فرمانده لشکر یک گارد (۱۳۴۱)، فرماندار نظامی تهران (۱۳۴۲)، فرمانده ژاندارمری کل کشور (۱۳۴۸)، فرمانده نیروی زمینی ارتش (۱۳۵۱)، فرماندار نظامی تهران در بحبوحه انقلاب اسلامی ایران.

تیمسار غلامعلی اویسی

نشانها و جوایز: نشان درجه ۲ رستاخیز (به خاطر کشتار مردم تهران در ۱۵ خرداد سال ۱۳۴۲).

نکته‌های دیگر: او با اتکاء به قدرت نظامی خود و تقرّبش به شاه و دربار در منطقه گرگان و گنبد اراضی وسیعی را از مردم غصب کرده بود و توسط مباشری به نام «جعفربای» آنها را اداره می‌کرد. و نیز در منطقه کهک و روستای زادگاهش فردو، خود او و پسرش محمد رضا اویسی اجحافات فراوانی به مردم فقیر منطقه کرده و اراضی و املاک شان را به زور از دستشان می‌ربودند و در این میان از قدرت ژاندارمهای محل استفاده می‌کردند. اویسی به خاطر بی‌رحمی و کشتار مردم در ارتش شاه پیشرفت بسیار کرد و تا درجه ارتشبدی پیش رفت، ولی در دیماه سال ۱۳۵۷ پس از کشتار بی‌رحمانه مردم ایران

که احساس کرده بود امواج انقلاب اسلامی بسیار پر قدرت و خروشان است و قابل سرکوب نیست به بهانه معالجه به خارج کشور گریخت و تقاضای بازنشستگی کرد. او پس از پیروزی انقلاب اسلامی ایران با تحریک آمریکا و غرب مجدداً فعال شد و در جهت براندازی نظام جمهوری اسلامی در ایران به اقدامات تروریستی دست زد ولی خودش نیز در پاریس توسط اشخاص ناشناسی به قتل رسید.

اویسی، فتحعلی. از طراحان فیلمنامه، کارگردانان و بازیگران.
محل تحصیل: آمریکا.
تحصیلات: فارغ تحصیل از دانشگاه ایالتی تگزاس در رشته کارگردانی سینما.

فتحعلی اویسی

مشاغل و مناصب: طراح و کارگردان است. با گروه دانش تلویزیون همکاری داشته و هیجده سال در این گروه مشغول بوده است. حاصل آن تعداد فیلم‌های مستند است که نمونه آنها «بشقاب پرنده» و یک مجموعه هفت قسمتی به نام «تقدم با ما است» است.

نشانها و جوایز: در نخستین جشنواره فیلمهای ایرانی کودکان در سال ۵۸ موفق به دریافت چهار جایزه شد.
آثار: فیلم‌های ساخته: فیلم کوتاه «سه شنبه آخر»، و فیلم داستانی «باتوومادر»، «بشقاب پرنده» «تقدم با ماست». کارگردانی: «مریم و متیل»، بازیگری در فیلم‌های: «میرزاکوچک خان» و «ناخدا خورشید» «پرنده کوچک خوشبختی» «سرب» و «هی جو» و «هامون»، «سایه خیال» و چند فیلم دیگر.
نکته‌های دیگر: با فیلم «سه شنبه آخر»، در جشنواره فیلمهای کودکان و نوجوانان درگیخون اسپانیا شرکت نموده است.

اویسی، محمد رضا. فرزند غلامعلی (تیمسار)، در سال ۱۹۳۸ م در تهران متولد شد. از کارمندان عالی رتبه دولت در رژیم پیشین.
محل تحصیل: انگلستان.
تحصیلات: مهندسی مکانیک از انگلستان، در سال ۱۹۶۲.
مهارتها: زبانهای عربی و فرانسه.
مشاغل و مناصب: صاحب منصب در دفتر نخست وزیری، صاحب منصب در وزارت امور خارجه، بازرس و دولتی شرکت صیادی ایران، مأموریت در امور امنیتی در پاریس.
نکته‌های دیگر: مسافرت به اروپای شرقی و غربی و ایالات متحده آمریکا، خاورمیانه، شوروی جهت انجام مأموریتهای دولتی.

اویسی، میرزا علیمحمدخان. در ۲۸ ماه صفر سال ۱۳۰۲ ق ۱۲۶۳ ش در تهران متولد شد. از رجال وزارت خارجه و روزنامه نگاران.
محل تحصیل: مدرسه سیاسی تهران.
تحصیلات: دیپلم سیاسی نمره ۷.
مشاغل و مناصب: مدیر روزنامه هفتگی حقایق در سال ۱۳۲۵ ق، مدیر مسؤول مجله شیر و خورشید سرخ ایران سال ۱۳۰۴ ش، اتاشگی قونسولگری

بادکوبه، در سال ۱۳۲۱ ق، کارمند وزارت خارجه در سال ۱۳۲۱ ق، نیابت اول و دوم قونسولگری بادکوبه در سال ۲۶ - ۱۳۲۲ ق، کارگزاری دره جزو کلات نادری در سال ۱۳۲۶ ق، معاون کارگزاری آذربایجان و ریاست تذکره آن در سال ۱۳۲۷ ق، کارگزاری انزلی در سال ۱۳۲۸ ق، نایب الحکومهٔ انزلی به تصویب وزارت خارجه در سال ۱۳۲۸ ق، رییس صندوق تذکره اسلامبول در سال ۱۳۲۹ ق، مأمور مالیه در سفارت اسلامبول در سال ۱۳۳۰ ق، مدیر کل فوائد عامه، مدیر کل وزارت بازرگانی، رییس اداره صنایع، فرماندار یزد، استاندار خوزستان در سال ۱۳۰۹ الی ۱۳۱۱ ش، نماینده وزارت بازرگانی در هندوستان، معاون وزارت بازرگانی و پیشه و هنر.

نشانها و جوایز: نشان درجه ۴ شیر و خورشید، در سال ۱۳۲۲ ق، نشان درجه ۳ شیر و خورشید، در سال ۱۳۲۶ ق.

آثار: سرگذشت پرویز، کلیله و دمنه جدید، روش متن در ورزش، راه نو و الفبای خط نو، برنامه علمی برای رفع بحران مالی و اقتصادی ایران، برنامه علمی برای اصلاح شئون اجتماعی و سیاسی ایران.

اویسی، ناصر. در سال ۱۳۱۳ ش در تهران متولد شد. از نقاشان و وکلای عمومی.

محل تحصیل: تهران.

تحصیلات: لیسانس علوم سیاسی و حقوق از دانشگاه تهران.

مهارتها: نقاشی.

مشاغل و مناصب: دبیر اول سفارت ایران در اسپانیا، نقاش، وکیل عمومی.

نشانها و جوایز: برنده جایزه اول مسابقات برپاشده توسط انجمن ایران و آمریکا در سال ۱۹۶۲، برنده جایزه ۲۰۰۰۰ ریالی وزارت فرهنگ و هنر.

نکته‌های دیگر: وی در کنار مشاغل سیاسی به کارهای هنری در زمینه نقاشی نیز اشتغال داشته و در همین زمینه، «گالری شیخ»، نمایشگاهی از تابلوهای وی را در بهار سال ۱۳۵۷ ش ترتیب داد.

اویسی، نرگس خاتون، خانم. در سال ۱۳۴۳ ش در تهران متولد شد. از عکاسان نمونه و روزنامه نگاران.

محل تحصیل: تهران.

تحصیلات: کارشناسی ارشد از دانشکده هنر.

مشاغل و مناصب: مسؤول لابراتوار مرکز آموزش فیلم سازی دفتر وابسته به وزارت فرهنگ و ارشاد و اسلامی، عضو هیأت تحریریه نشریه عکس، مدرس عکاسی تخصصی در دانشگاههای الزهرا تهران، دانشکده تربیت دبیر فنی و تربیت معلم شهید شرافت.

نشانها و جوایز: لوح تقدیر از وزیر ارشاد اسلامی و چند جای دیگر به خاطر عکسهای ممتازش.

نرگس خاتون اویسی

اویشن، علی اصغر. در سال ۱۳۲۷ ش متولد شد. از مهندسان.

محل تحصیل: تهران دانشگاه امیرکبیر، سال ۱۳۵۰

تحصیلات: لیسانس مهندسی مکانیک، در سال ۱۳۵۰ ش.
مهارتها: صنعت محصولات فلزی فابریکی و تراشکاری، صنایع ماشین آلات، نیروگاههای برق، کارشناسی پروسس و فرمولاسیون.
مشاغل و مناصب: کارشناس مهندسی مکانیک در شرکت پارلاخ تبریز.

اویسنک، در رضائیه متولد شد. از هنرمندان و آهنگسازان.
استادان: لئون گریگوریان.
مشاغل و مناصب: وی مدتی در تأسیسات سد کرج مشغول کار بود تا اینکه توانست یک کتاب فروشی باز کند. وی ضمن فروش کتاب، صدای خوانندگان را روی نوار ضبط و صفحه پر می‌کرد خود به کار هنریش ادامه می‌داد که آهنگساز، خواننده و نوازنده هم بود.
آثار: وی آهنگهای «(رقص پروانه‌ها)»، «رنگ اردک»، «پرواز مگسها» و «قورباغه‌ها فرار کنید» را ساخته است.

اهرابیان، هایده، خانم. در سال ۱۳۳۵ متولد شد. از مدرسین، واعضای هیأت علمی دانشگاه تهران.
محل تحصیل: تهران، انگلستان.
تحصیلات: لیسانس ریاضی (کار برد در کامپیوتر) از دانشگاه تهران در سال ۱۳۵۸ ش، فوق لیسانس ریاضی (کاربرد در کامپیوتر)، از دانشگاه منچستر انگلستان در سال ۱۳۶۰ ش.
مهارتها: صنعت، خدمات کامپیوتری.
مشاغل و مناصب: عضو هیأت علمی دانشگاه تهران.
آثار: بررسی عملکرد برخی از ویروسهای کامپیوتری FORCUSTING.

اهرابی نژاد، یوسف. در سال ۱۳۰۶ ش متولد شد. از استادان دانشگاه.
تحصیلات: دکترای پزشکی عمومی از دانشگاه علوم پزشکی مشهد در سال ۱۳۳۷، گذراندن دوره تخصصی ارتوپدی دانشگاه علوم پزشکی مشهد در سال ۱۳۴۲، دریافت تخصص جراحی عمومی در سال ۱۳۴۲، گذراندن دوره دو ساله تخصصی ارتوپدی در دانشگاه پاریس.
مهارتها: طرح اسپلنوپورتوگرافی در زمینه جراحی کبد و عروق وریدی کبد و بیماریهای مربوط به هیپرتانسیون پورتال، راهنمایی، مشاوره و نظارت بر ۱۰ پایان نامه دکترا.
مشاغل و مناصب: استاد دانشگاه علوم پزشکی مشهد از سال ۱۳۵۴ تاکنون.
نوآوری: تکنیک اختصاصی برای آمپوتاسیون استئومیوتراپی در زمینه ارتوپدی و تروماتولوژی.
آثار: ۲ کتاب به زبان فارسی، در زمینه جراحی عمومی، جراحی ارتوپدی. ۱۰ مقاله به زبان فارسی و ۲ مقاله به زبان خارجی، در زمینه ارتوپدی، تروماتولوژی.

اهری، حسن. در سال ۱۹۲۲ م در تبریز متولد شد. از پزشکان.
محل تحصیل: تهران، آمریکا.
مهارتها: متخصص بیماری کودکان، آشنایی با زبانهای انگلیسی و فرانسه.
مشاغل و مناصب: استاد دانشگاه، سوابق اداری حرفه‌ای، استادیار بهداشت کودکان در دانشکده پزشکی، مسؤول بخش نوزادان تازه تولد یافته، استاد بیماریهای کودکان، نماینده جامعه پزشکان اطفال ایران، مدیر عامل مرکز طبی کودکان، عضو هیأت نظام پزشکی ایران، شرکت کننده در کنگره‌های بین المللی بیماریهای کودکان.
آثار: تألیف کتب و مقلاتی در زمینه تخصص خودش.

اهری، حسین. از رجال اقتصادی، روزنامه نگاران و حقوق دانان.
محل تحصیل: پاریس، تهران.
تحصیلات: لیسانس حقوق از دانشگاه تهران، فارغ التحصیل از مدرسه بازرگانی، دکترای حقوق از دانشگاه پاریس، دکترای اقتصاد.
مهارتها: تسلط به زبان فرانسه و انگلیسی.
مشاغل و مناصب: کارمند بانک ملی در سال ۱۹۳۶ م، رییس بخش اعتبارات بانک ملی، نماینده ایران در اجلاس سالانه (I.B.R.D) و صندوق بین المللی پول، رییس بانک رهنی، معاون وزیر بازرگانی، رییس هیأت مدیره شرکت بیمه ایران.
آثار: قراردادهای نفتی، قیمت و درآمد نفت.
نکته‌های دیگر: از مؤسسین روزنامه آیندگان بود. سفر به آمریکا و اروپای غربی سفر کرده است. وی کار مطبوعاتی را از سال ۱۳۴۶ آغاز نمود و در سال ۱۳۵۱، صاحب امتیاز و مدیر روزنامه آیندگان گردید.

اهری، سیف الله. فرزند احمد، در سال ۱۲۹۷ ش متولد شد. از نمایندگان مجلس شورای ملی.
تحصیلات: لیسانس حقوق.
مشاغل و مناصب: مستشار دیوان محاسبات، نماینده دوره ۲۴ از ورزقان.

اهری، شیخ ابراهیم. بعد از سال ۱۳۱۱ ق درگذشت. از روحانیون و قضات معاصر ایران.
مشاغل و مناصب: قاضی شهر اهر.
نکته‌های دیگر: ایشان در سال ۱۳۱۱ ق عتبات را زیارت نمود. در کتاب «جلیس الواحد و انیس الفارد» قصیده سید مرتضی در حکایت پناه بردن کبوتر از دست باز به دامان علی (ع) را به خط ایشان نقل می‌کند.

اهری، قاسم. فرزند [illegible]، در سال ۱۲۶۳ ش متولد شد. از نمایندگان مجلس ملی و پزشکان.
تحصیلات: دارای تحصیلات عالی در رشته پزشکی.
مشاغل و مناصب: مالک، پزشک، نماینده دوره‌های ۱۰، ۱۱، ۱۲ و ۱۳ از اهر.

اهری، کریم. فرزند محمد علی. در سال ۱۲۹۶ ش در اهر متولد شد. از کارمندان، ملاکین و نمایندگان مجلس شورای ملی.
محل تحصیل: کرج.
تحصیلات: فارغ التحصیل از دانشکده کشاورزی کرج و مدرسه آموزش عالی بانکداری.
مشاغل و مناصب: استخدام وزارت دارایی در سال ۱۹۳۶ م، مدیر عامل بخش غلات استانهای سوم و چهارم، رییس بخش غلات در خوزستان، آذربایجان شرقی و غربی، رییس دایره انحصارات آذربایجان شرقی، مدیر کل انحصارات آذربایجان شرقی، مدیر کل انحصارات آذربایجان شرقی، نماینده اهر در مجلس ۲۰، مدیر کل اداره قند و شکر. نمایندهٔ ۲۱ و ۲۲ کلیبر در مجلس، جزء لیست کاندیداهای حزب ایران نوین، معاون پارلمانی وزارت بازرگانی در سال ۱۳۵۶ ش.

اهری، مسعود. در سال ۱۹۲۶ م متولد شد. از تحصیل کردگان رشته اقتصاد و مدیران بانک در ایران.
محل تحصیل: آمریکا.
تحصیلات: دکترای اقتصاد.
مشاغل و مناصب: سوابق اداری، حرفه‌ای و خدمت، عضو هیأت مدیره بانک رهنی ایران، معاونت طرحها و نقشه برداریهای وزارت مسکن و عمران، معاون مالی و اداری همان وزارتخانه، معاون اداری مالی وزارت آب و نیرو.

اهری، میرزا ابراهیم ← امام جمعه اهری، میرزا ابراهیم.

اهل بوب ، محمدصالح. در سال ۱۳۲۸ ش در روستایی از توابع شهرستان نور متولد شد و در ۹ ماه دی سال ۱۳۵۹ ش، در سرپل ذهاب در گذشت و در زادگاه خود به خاک سپرده شد. از شهدای جنگ تحمیلی.
مشاغل و مناصب: کارگر ذوب آهن شاهرود.
نکته‌های دیگر: وی در خانواده‌ای متدین به دنیا آمد و نشو نما یافت. به علت فقر مالی نتوانست تحصیلات خویش را تکمیل کند و لذا به کارگری پرداخت و در پی آن مجبور شد به شاهرود برود و در ذوب آهن آنجا به سمت جوشکاری مشغول کار شد. وی در جنگ تحمیلی، در سرپل ذهاب در تاریخ ۵۹/۱۰/۹، به شهادت رسید.

اهواز ، عباس. در سال ۱۳۴۰ ش متولد شد. از کارمندان شرکت صنایع الکترونیک شیراز، محققان.
تحصیلات: لیسانس مهندسی مواد سرامیک در سال ۱۳۶۵، از دانشگاه علم و صنعت، فوق لیسانس مهندسی مواد سرامیک از دانشگاه علم و صنعت سال ۱۳۶۹.
مشاغل و مناصب: کارمند شرکت صنایع الکترونیک شیراز.
آثار: پروژه ساخت قطعات آلومینا از طریق روش ریخته‌گری، تهیه خواص دی الکتریکی سرامیک آلومینا، ساخت بدنه سرامیکی فیوزهای کاردی پرقدرت، ساخت قطعات آلومینا از طریق پرس ایزواستاتیک و پخت در اتمسفر هیدروژن.

اهوازی ، سلمان ← هرمزی، سلمان

اهوازی عباده ، سیمین، خانم. در سال ۱۳۲۹ ش متولد شد. از کارشناسان، طراحان، کارمندان فولاد اهواز.
محل تحصیل: کالج انگلیس.
تحصیلات: لیسانس مهندسی مکانیک از کالج انگلیس ۱۹۸۲.
مهارتها: صنایع اساسی آهن و فولاد، تعمیرات و سرویس، طراحی و مهندسی، واردات و ترخیص کالاهای صنعتی.
مشاغل و مناصب: کارمند مجتمع فولاد اهواز.

اهوازی هلی ، شیخ محمد. مشهور به ملا، فرزند شیخ حمزه، در سال ۱۲۴۳ ق متولد شد و در سال ۱۳۲۲ ق درگذشت و در نجف به خاک سپرده شد. از ادبا و شعرا.
استادان: سید مهدی، شیخ حمزه نصیر، سید حیدر، شیخ عماری نوح.
مشاغل و مناصب: شاعر، روحانی.
آثار: دیوان اشعار در پنج مجلد.
نکته‌های دیگر: توان وی در سرودن بعضی از فنون شعری کم سابقه بود، و اشعار زیادی می‌سرود و در عین حال تعداد ابیات و روز و ماه و سال سرودنش را یادداشت می‌کرده و بیشترین اشعارش در مورد اهل بیت (ع) است.

ایادی ، عبدالکریم، دکتر. مشهور به راسپوتین ایران، در سال ۱۳۵۹ ش در آمریکا درگذشت. از پزشکان درباری شاه، سیاستمداران، جاسوسان و نظامیان.
محل تحصیل: فرانسه.
تحصیلات: دکترای طب.
مشاغل و مناصب. طبیب خصوصی محمدرضاشاه و همسرانش و علیرضا برادرشاه، واردات دارو، عضو ارتش با درجه سپهبدی.
نکته‌های دیگر: او دارای کیش بهائیت و جاسوس انگلیس بود. اخبار زندگی شخصی شاه را در اختیار انگلیسیها قرار می‌داد و نفوذ فراوانی در دربار داشت. معروف است که او با اشاره اشرف پهلوی، ثریا اسفندیاری، دومین زن محمدرضا پهلوی را، عقیم کرده است تا از دربار رانده شود. ثریا در خاطرات خود اشاره دارد به اینکه اولین مردی که به هنگام ورودش به تهران برای نامزدی با شاه، در

دکتر عبدالکریم ایادی

هواپیما با او ملاقات کرده، دکتر ایادی بوده که با گستاخی گفته است: «سلام ثریا خانم!» و او نیز پاسخ داده: «سلام آقا!» بدون آنکه بداند او کیست. لیکن هیچ اشاره‌ای به توطئه اشرف و دکتر ایادی ندارد. او فردی عیاش بود و به هر کلکی که لازم بود هدفهای عیاشی خود را به چنگ می‌آورد و در قبال آن پست‌های مهم یا پول زیاد به آنان می‌داد. ازدواج نکرد و فرزندی هم نداشت. در جریان انقلاب اسلامی به خارج فرار کرد. ثروت بیکرانی به هم زده بود، منتها این ثروت بیشتر به صورت اموال غیرمنقول بود، لذا پس از فرار به خارج از کشور و قبل از مرگ شاه، در حال تنگدستی فوت کرد.

ایازی، سید عباس ← صدر حسینی (ایازی)، سید عباس

ایازی، سید محمد علی. فرزند سید حیدر، نوهٔ مرحوم مقدس، در بیستم ماه خرداد سال ۱۳۳۳ ش در شهر مقدس مشهد متولد شد. از روحانیون و نویسندگان.
محل تحصیل: حوزه علمیه مشهد و قم.
استادان: حضرات آیات: وحید خراسانی، آقا موسی زنجانی، حسینعلی منتظری، فاضل لنکرانی، شیخ جواد تبریزی، جوادی آملی.
تحصیلات: خارج دوم (معادل دکترا)، یک دوره اصول و مدت ۱۰ سال درس خارج فقه.
مهارتها: گذراندن یک دوره دروس فلسفه و عرفان. فقه و اصول، و بیشتر در این ده سال اخیر کار تحقیقی در علوم قرآن و تفسیر.
مشاغل و مناصب: سردبیر مجله حوزه، مسؤول انتشارات دفتر تبلیغات اسلامی حوزه علمیه قم، عضو هیأت علمی معجم بحار الانوار، عضو هیأت علمی تفسیر راهنما، مسؤول مرکز فرهنگ و معارف قرآن، تحقیق و تألیف در زمینه علوم قرآنی و تفسیر.
آثار: آشنایی با تفاسیر قرآن، اسلام و تنظیم خانواده، سیر تطور تفاسیر شیعه، المفسرون حیاتُهُم و مَنْهَجِهُمْ، تفسیر القرآن المجید المستخرج من تراث الشیخ المفید با همکاری چند نفر و مقالات متعدد در زمینه علوم قرآنی.

سید محمد علی ایازی

ایازی ، منوچهر. فرزند جواد، در سال ۱۲۹۶ ش در قزوین متولد شد. از مهندسان.
محل تحصیل: قزوین، تهران، آمریکا.
تحصیلات: مهندسی کشاورزی در رشته تلمیکی و تخصصی آبیاری و زهکشی از آمریکا.
مهارتها: تدریس.
مشاغل و مناصب: کارمند فنی بنگاه مستقل آبیاری، رییس اداره دفتر فنی بنگاه مستقل و آبیاری، رییس اداره آب و خاک، رییس کل مهندسی زراعی، مدیر کل کشاورزی استان خوزستان، کارشناس دادگستری در رشته آبیاری، عضو انجمن مهندسین کشاورزی آمریکا، و کانون تحصیل کردهای کشاورزی و کانون مترقی.
آثار: جزوه‌هایی در مورد آبیاری و زهکشی و تسلیح اراضی و خاک شناسی و مقالاتی در مجلات داخلی و بین المللی در رشته خود.

ایازی ، سید احمد (سید محمد رضا). فرزند سید حیدر، در سال ۱۳۲۰ ش در مشهد متولد شد. از روحانیون.
محل تحصیل: مشهد مقدس، نجف اشرف.
استادان: آقایان: سید احمد مدرس، شیخ کاظم دامغانی، هاشم قزوینی، سید هادی میلانی، میرزا جواد آقا تهرانی، سید ابوالقاسم خویی، امام خمینی، حکمی، میرزا باقر زنجانی، سید محمد روحانی، میرزا حسن بجنوردی.
تحصیلات: اتمام دوره درس خارج حوزه.
مهارتها: فقه، اصول، معارف.
مشاغل و مناصب: مدرس (خارج)، محقق، امام جماعت.
آثار: تقریرات دروس اساتید (غیر منتشره).

ایبد ، طاهره، خانم. در سال ۱۳۴۲ ش در شیراز متولد شد او از نویسندگان به شمار می‌رفت.
محل تحصیل: تهران (دانشگاه پیام نور)، کانون پرورش فکری کودکان (گذراندن دوره داستان نویسی).
تحصیلات: فوق دیپلم علوم تربیتی.
آثار: شیشه‌های شکسته، صالح، خروس جنگی، گریهٔ پرستوها، باغچه‌های توی گلدان.

طاهره ایبد

ایپکچی ، ژیلا، خانم. در سال ۱۳۳۳ ش در تهران متولد شد. از هنرمندان، کارگردانان.
محل تحصیل: تهران، فرانسه.
تحصیلات: فوق دیپلم تدوین از مدرسه عالی تلویزیون و سینما، لیسانس و فوق لیسانس کارگردانی و موسیقی فیلم از فرانسه.
مهارتها: تدوینگر فیلم و کارگردان.
نشانها و جوایز: برنده جایزه بهترین تدوین از جشنواره فجر در سال ۶۷ با فیلم نارونی.
آثار: کار تدوینی در فیلمهای: نارونی (سعید ابراهیمی فر، سال ۶۷، برندهٔ جایزه بهترین تدوین از جشنواره فجر)، رنو تهران ۲۹ (سیامک شایقی، ۶۹)، پرنده آخر (واروژ کریم مسیحی، سال ۶۹، تدوین مشترک با کریم مسیحی، کاندیدای جایزه

بهترین تدوین)، مخترع ۲۰۰۱ (امیر توسل، در سال ۷۰)، دوستی در بلندیها (کوتاه، حسینعلی فلاح، سال ۷۰).

نکته‌های دیگر: در سالهای قبل از انقلاب اسلامی برای عباس گنجوی و ماه طلعت میرفندرسکی دستیاری تدوین می‌کرد.

ژیلا ایپکچی

ایپکچی، مهدی. در سال ۱۳۰۶ ش متولد شد. از استادان دانشگاه.

تحصیلات: کارشناسی و کارشناسی ارشد شیمی از دانشگاه تهران، دکترا در رشته بیوشیمی از دانشگاه پاریس در سال ۱۳۴۵.

مهارتها: بررسی اثر هورمونهای استروئیدی در سلولهای سرتولی موش و انسان، مکانیسم کاهش دهندگی گلوکز، کلسترول، تری گلیسیریدهای عصاره میوه نوعی درخت سرو، تهیه امید سیتریک و تخلیص آن از ملاس به روش میکروبیولوژی، مکانیسم داروهای لاغرکننده بر روی موش، اثر بیولوژیکی ویتامین در بدن، نقش پروستاگلاندین‌ها و مشخصات آنها، روشهای اندازه گیری کلسرتول در سرم خون، استاد راهنمای ۴ پایان نامه دکترا.

مشاغل و مناصب: استاد تمام وقت پایه ۱۶ گروه شیمی و زیست شناسی دانشکده علوم دانشگاه فردوسی مشهد.

آثار: ۲ کتاب به زبان فارسی و ۵ کتاب به زبان خارجی در زمینه بیوشیمی، شیمی صنعتی، شیمی مواد غذایی و اصول صنایع شیمی، ۲ مقاله به زبان فارسی و ۵ مقاله به زبان خارجی در زمینه بیوشیمی و تغذیه.

ایپکچیان، فتحعلی. از نمایندگان مجلس شورای ملی.

مشاغل و مناصب: تاجر، نماینده دوره ۱۴ از تبریز.

ایپکیان، گاسپار. از فرهنگیان ارمنی.

محل تحصیل: استانبول و پاریس.

نکته‌های دیگر: تأسیس اداره بازرسی جدید در ایران از اقدامات او بود تا از این رهگذر طرز تعلیم معلمین را طبق اصول آموزش و پرورش جدید اصلاح کند.

ایستو، ریوجی. در سال ۱۳۶۲ ش درگذشت. از مستشرقان و روزنامه نگاران.

مشاغل و مناصب: مدیر عامل مرکز فرهنگی آسیا برای یونسکو، مدیر مجله پیشرفت کتاب در آسیا، مدیر مجله فرهنگ آسیا.

نوآوری: ارائه طرح «انتشارات مشترک آسیا».

ایجاندی، کرامت الله. در سال ۱۳۲۱ متولد شد. از کارشناسان و کارمندان دانشکده بهداشت.

محل تحصیل: دانشگاه تهران.

تحصیلات: فوق دکترای بهداشت محیط زیست، دکترای داروسازی و کنترل کیفیت از دانشگاه تهران.

مهارتها: بهداشت، صنایع، تصفیه آب و فاضلاب.

مشاغل و مناصب: کارشناس و کارمند دانشکده بهداشت.

ایجرودی، میرزا عباسعلی ← قزلجه‌ای ایجرودی، میرزا عباسعلی

ایدلر، کریستین لودویگ. در سال ۱۷۶۶ م متولد شد و در سال ۱۸۴۶ م درگذشت. از دانشمندان آلمانی متخصص در علم فلک و مستشرقان.
مشاغل و مناصب: عضو آکادمی پروسیه علوم.
آثار: مباحثی در اصل و معنای اسامی نجوم (چاپ ۱۸۱۰ م) دارد، وی، قسمتی از کتاب «عجائب المخلوقات» قزوینی را با نص عربی و برگردان آلمانی به همراه شروح جالب آن منتشر ساخت. و نیز در مجله «کنوزالشرق» ج ۲، ص ۲۶۸، ۲۳۹، اضافات و تصحیحات این کتاب را نگاشت. وی در ج ۴ همان مجله، ص ۳۰۸، ۲۹۹، تقویم هجری را به طور واضح و دقیق عرضه نمود و جدولهای تبدیل سالهای هجری به میلادی و بالعکس را ذکر کرد. در کتاب CHRONOLOGIE «التقویم» مترجم را از عالمان دقیق نگر در باره دانش تقویمها می‌یابیم که از آن هنگام تاکنون بهترین اثری است که در این زمینه عرضه شده است.

ایدمیتسو، کسیوکی. در حدود سال ۱۹۰۱ م متولد شد و در ۸ ماه ژانویه سال ۱۹۹۴ م درگذشت. از تجار و مدیران شرکتهای نفتی ژاپن.
مشاغل و مناصب: عضو هیأت مدیره و مشاور اجرایی شرکت نفتی «ایدمیتوکوزان».
نکته‌های دیگر: کسیوکی اولین کسی بود که اولین محموله نفت ملی شده ایران را خریداری و به ژاپن حمل نمود و در سن ۹۳ سالگی درگذشت. یک خاطره به یادماندنی زندگی او این است که در دوران بحران ملی شدن صنعت نفت ایران و هنگام تحریم اقتصادی خرید نفت از ایران، به اتفاق برادرش به نام سازوایدمیتسو با رهبران مذهبی و ملی ایران (مصدق و کاشانی) وارد مذاکره شد و از ایران نفت خرید و علیرغم مخالفت‌های شرکتهای نفتی غربی، اولین محمولهٔ نفت خریداری شده از ایران را با کشتی «منیشومارو»، به ژاپن حمل نمود.

ایدن، آنتونی. در سال ۱۸۹۷ م متولد شد و در سال ۱۹۷۶ م درگذشت. از نخست وزیران انگلیس و یکی از خارج کنندگان نسخه هایی از ایران.
محل تحصیل: دانشگاه آکسفورد.
تحصیلات: فارغ التحصیل دانشگاه آکسفورد.
مشاغل و مناصب: نماینده مجلس، وزیر خارجه، و نخست وزیر انگلیس در سالهای ۱۸۹۷، ۱۹۷۶ م.
نکته‌های دیگر: او ۳۳ سال نماینده مجلس بود. در دهه ۱۹۳۰ ۱۹۴۰، سالها وزیر خارجه انگلیس بوده است. در سال ۱۹۵۷ به نخست وزیری رسیده است. به دنبال ملی شدن کانال سوئز از طرف جمال عبدالناصر، انگلیس، فرانسه و اسرائیل، به مصر حمله کردند، ولی بر اثر اولتیماتوم آمریکا و شوروی مجبور به عقب نشینی شدند. پس از یک سال و نیم از این واقعه، وی از نخست وزیری استعفا کرد. سفرهایی به ایران داشت و در ضمن آنها پاره‌ای از کتب ارزشمند خطی فارسی را جمع آوری و از ایران خارج کرد.

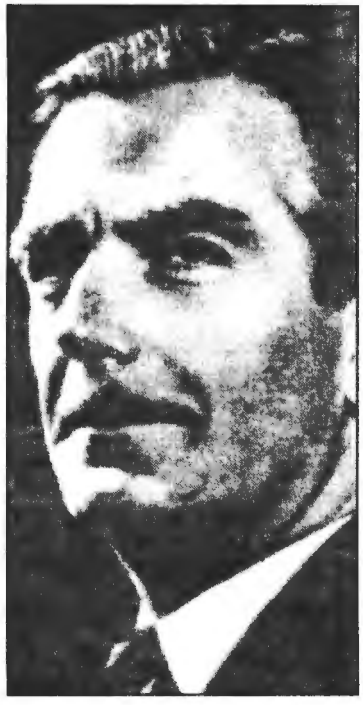

آنتونی ایدن

ایران الدوله ، فصل بهار خانم. متخلص به جنت، فرزند شاهزاده سلطان حسین میرزا نیرالدوله، نوادهٔ فتحعلیشاه‌قاجار، درسال ۱۲۹۵ ق متولد شد و در سال ۱۳۵۹ ق درگذشت. از زنان شاعره و نقاش ایران.
استادان: کمال الملک.
مهارتها: وی ساز را خوب می‌نواخت و از موسیقی آگاهی داشته، و صنایع دستی را به خوبی می‌دانسته است. وی در نقاشی از کمال الملک دارای تایید و تصدیق است.
آثار: دیوان اشعار (بالغ بر ۶۰۰۰ بیت).
نکته‌های دیگر: علوم مقدماتی را در خانه پدرش نزد اساتیدی چند فراگرفت. بعد به مطالعه دیوانهای شعری پرداخت و به سرودن شعر دست یازید. چندی نیز نزد استاد کمال الملک به فراگرفتن نقاشی پرداخت. در سال ۱۲۹۹ شمسی برای تکمیل هنر نقاشی به اروپا سفر کرد. او در مسابقه‌های شعری در محافل شرکت می‌کرده است.

ایران بُدی ، داریوش. فرزند فخرالدین، در تهران متولد شد. از کارمندان و مهندسان.
محل تحصیل: تهران.
تحصیلات: دانشنامه مهندسی رشته معماری، از دانشکده فنی دانشگاه تهران.
نکته‌های دیگر: مدتی در وزارت آموزش و پرورش، وزارت نیرو و وزارت دارایی خدمت کرده‌است. آخرین سمت وی قائم مقام وزیر و ریاست گمرکات کشور می‌باشد.

ایران پناه ، صالح. در ۱۴ دی ماه سال ۱۳۵۱ ش در گذشت. از رجال سیاسی و مخالفان حکومت شاه.
مشاغل و مناصب: دارای سابقه مبارزات چریکی.
نکته‌های دیگر: ایران پناه یکی از پنج نفری بود که در تاریخ ۱۳۵۱/۱۰/۴، به جرم خرابکاری و بمب گذاری در استانداری کردستان و قصد ترور مقامات محلی تیرباران شد.

ایران پور ، حجت الله. در ۱۲ ماه فروردین سال ۱۳۴۲ ش در مبارکه اصفهان متولد شد و در ۱۳ آذر سال ۱۳۶۰ ش درگذشت. از روحانیون شهید جنگ تحمیلی.
محل تحصیل: اصفهان.
نکته‌های دیگر: وی در بلوای کردستان، جهت ارشاد و خدمت به مردم کردستان، با جمعی از روحانیون اصفهان به آنجا رفت، سپس در جبهه‌های جنگ تحمیلی عراق شرکت کرد و در سال ۱۳۶۰ ش، در جنگ تحمیلی به شهادت رسید.

ایران پور ، عبدالوهاب. متخلص به گلشن، فرزند محمدحسین، در سال ۱۲۵۷ ق در اردکان یزد متولد شد و در سال ۱۳۱۶ ش درگذشت و در تخت فولاد اصفهان به خاک سپرده شد. از شاعران.
استادان: عبدالرحیم افسر.
مشاغل و مناصب: کارمند ادارهٔ اوقاف اصفهان.
آثار: عقل و جنون، دلکش و پریوش، آلمان نامه، مشروطه نامه، بهرام نامه.
نکته‌های دیگر: مؤسس روزنامهٔ «اختر مسعود» بود. دیوان وی در هندوستان منتشر شد و در اواخر عمر به بیماری آسم دچار گردید.

ایران پور ، ناصر. در سال ۱۳۳۳ ش متولد شد از استادان دانشگاه.
تحصیلات: دکترای شیمی در سال ۱۳۵۹.
مهارتها: شیمی آلی و آلی فلزی.
مشاغل و مناصب: استادیار دانشگاه شیراز در سال ۱۳۶۱، دانشیار دانشگاه شیراز از سال ۱۳۶۸ تاکنون.
نشانها و جوایز: برنده جایزه سوم تحقیق در چهارمین جشنواره خوارزمی.
آثار: ۳۰ مقاله به زبان خارجی در زمینه دستیابی بر متدهای جدید در سنتز پاره‌ای از مواد آلی، تهیه وشناسایی ترکیبات آلی فلزی.

ایران دوست ، عباس. متخلص به گوهری، فرزند علی اکبر، در سال ۱۲۸۲ ش در صوفیان بروجرد متولد شد. از شعرا.
محل تحصیل: صوفیان بروجرد.
مهارتها: خیاطی و شاعری.
آثار: اشعار نامبرده در مجله «پیمان» که توسط سید احمد کسروی اداره می‌شد، چاپ است.
نکته‌های دیگر: پس از فراگرفتن علوم مقدماتی به تهران آمد و به شغل خیاطی مشغول شد. سید احمد کسروی از وی تعریف کرده و او را به دانش پژوهی در هر حال و آراسته بودن به خویهای اسلامی و دوستی وطن ستوده است.

ایراندوست تبریزی ، رضا. از دانشیاران دانشگاه تبریز.
محل تحصیل: دانشگاه تبریز، دانشگاه مونپلیه فرانسه.
تحصیلات: کارشناسی زبان و ادبیات فرانسه از دانشگاه تبریز، کارشناسی ارشد و دکترای زبان و ادبیات فرانسه از دانشگاه مونپلیه فرانسه.
مهارتها: تدریس در دانشگاه در رشته زبان و ادبیات فرانسه، تحقیق و تألیف و ویراستاری در همین زمینه.
مشاغل و مناصب: دانشیار دانشکدهٔ ادبیات فارسی و زبانهای خارجی دانشگاه تبریز.
آثار: مقاله به فارسی ۴ و به خارجی ۱ عدد، در زمینه‌های ادبیات تطبیقی (ادبیات فارسی و ادبیات فرانسه).

ایران زاد ، پرویز. در سال ۱۳۱۶ ش متولد شد. از افراد مطبوعاتی.
مشاغل و مناصب: عضو سرویس خارجی روزنامه اطلاعات، دبیر سرویس حوادث روزنامه اطلاعات.

ایران شکوه ، مسعود. در سال ۱۳۳۶ ش متولد شد. از مهندسان برق.
محل تحصیل: دانشگاه علم و صنعت.
تحصیلات: لیسانس مهندسی برق (الکترونیک)، از دانشگاه علم و صنعت در سال ۵۹ش.
مهارتها: مهندسی برق.
مشاغل و مناصب: کارمند آموزشکدهٔ فنی دانشگاه بیرجند.

ایرانشهر ، حسین ← کاظم زاده ایرانشهر، حسین

ایرانفر ، جواد. فرزند محمود، در سال ۱۲۹۴ در تبریز متولد شد. از مهندسین.
محل تحصیل: تبریز، تهران، اروپا و آمریکا.
تحصیلات: مهندسی کشاورزی، گواهی نامه مهندسی در قسمت مراتع از اروپا و آمریکا.
مشاغل و مناصب: کفیل اداره کشاورزی کردستان در سال ۱۳۶۱ ش، ریاست مؤسسات کشاورزی در بخشهاش گرگان، رییس اداره بازرسی در اداره کل جنگل، رییس سازمان مراتع و رییس اداره کل مراتع، رییس اداره کل اصلاح مراتع و تهیه علوفه.
آثار: مقالات متعددی در باره مراتع و گیاهان علوفه‌ای.

ایران منش ، سید مصطفی. در سال ۱۳۲۹ ش متولد شد. از کارمندان و اساتید دانشگاه شیراز.
محل تحصیل: دانشگاه شیراز.
تحصیلات: لیسانس مهندسی شیمی از دانشگاه شیراز در سال ۱۳۵۳.
مهارتها: صنایع غذایی، خدمات سردخانه‌ای، نصب و راه اندازی ماشین آلات.
مشاغل و مناصب: کارمند، مدرس دانشگاه.
آثار: استخراج لستین از روغن سویا، خوراک کودک، نقش آنزیمهای قارچی، فراورده‌های خوراکی سویا.

ایران منش ، محمد. در سال ۱۳۳۰ ش متولد شد. از کارشناسان و کارمندان بانک صنعت.
محل تحصیل: دانشگاه شیراز، دانشگاه کنت انگلیس.
تحصیلات: لیسانس اقتصاد از دانشگاه شیراز در سال ۱۳۵۳ ش، فوق لیسانس اقتصاد از دانشگاه کنت انگلیس در سال ۱۳۵۸ ش.
مهارتها: کارشناس صنایع غذایی، تولید رنگ و لاک، صنایع محصولات کانس غیر فلزی به جز نفت و ذغال سنگ، صنایع دستگاههای برق.
مشاغل و مناصب: کارشناس، کارمند بانک صنعت.
آثار: تهیه حدود ۱۰۰ گزارش توجیهی در زمینه کلیه صنایع، بررسی اقتصادی و پژوهش اقتصادی در زمینه‌های مختلف، آموزش و بررسی اقتصادی طرح‌های توجیهی.

ایران منش ، محمد (مجید). در سال ۱۳۳۸ ش در یکی از روستاهای کرمان متولد شد و در سال ۱۳۶۱ ش درگذشت. از شهدای جنگ تحمیلی.
محل تحصیل: قم.
تحصیلات: دیپلم.
مشاغل و مناصب: عضو سپاه پاسداران کرمان بود و از آن طریق به سپاه جیرفت اعزام شد و یک سال در آن منطقه فعالیت چشمگیر داشت. مدتی نیز معاونت فرماندهی عملیات سپاه جیرفت را عهده داربود. وی در اوایل ۵۹ داوطلبانه از طریق سپاه به قم آمد و در مدرسه رسول اکرم مشغول تحصیل علوم دینی شد. یک هفته پیش از ماه مبارک رمضان، از طریق بسیج سپاه قم به جبهه «حمیدیه» رفت و در ضمن عملیات دفاعی به شهادت رسید.

ایران منش ، مهدی. در سال ۱۳۳۶ ش متولد شد. از مهندسان مدیریت صنایع.
محل تحصیل: شیراز، دانشگاه امیرکبیر.
تحصیلات: لیسانس مهندسی مکانیک طراحی جامدات، از دانشگاه شیراز، در سال ۶۲، فوق لیسانس مدیریت صنایع از دانشگاه امیرکبیر در سال ۱۳۷۱ ش.
مهارتها: مهندسی مدیریت صنایع

ایران نژاد ، ناصر. در سال ۱۳۰۹ ش متولد شد. از نویسندگان.
آثار: انتشار مجله «گلچین پارس»، «روزنامه شیطان».

ایران نژاد ، عبدالغفور. در سال ۱۳۳۵ ش در پزم چابهار متولد شد.
تحصیلات: چهارم طبیعی.
مشاغل و مناصب: خدمت در نیروی دریایی، مسؤول شوراهای اسلامی کنارک و قائم مقام شورای شهر کنارک، نمایندهٔ دوره چهارم مجلس از چابهار و عضو کمیسیون بازرگانی و توزیع.

ایرانی ، حسین. فرزند محمد، در سال ۱۳۲۳ ش در قم متولد شد. از روحانیون و نمایندگان شورای اسلامی.
محل تحصیل: قم.
استادان: آقایان: شیخ مرتضی حائری، محمد مؤمن، فاضل هرندی، میرزا علی مشکینی، خزئلی، مصباح یزدی.
تحصیلات: دیپلم و درس خارج حوزه.
مهارتها: نویسندگی، عقاید و معارف اسلامی.
مشاغل و مناصب: فرمانده سپاه پاسداران قم، فرمانده سپاه استان مرکزی، مسؤول دانشکده سپاه پاسداران در قم، عضو هیأت علمی دانشکده تربیت مربی سپاه و دفتر همکاری حوزه و دانشگاه، نماینده مجلس شورای اسلامی مردم قم دورهٔ ۴، نماینده طلاب و فضلای قمی در دو دوره، مدرس معارف در حوزه علمیه قم، نویسنده، مسؤول اجرایی جامعه ناصحین، منشی ستاد پیگیری فرمان رهبری.
آثار: مسألهٔ شورا در اسلام، مشکل اسراف، ترجمهٔ

کتاب رسالتنا، تاریخ و تحلیل پنج سالهٔ هجرت، اشگی فتاده بر کویر (در باره ایتام)، بهشت سوسیالیسم، تعلیم و تربیت در اسلام.
نکته‌های دیگر: ایشان در حادثه مدرسه فیضیه و هجوم مأموران پهلوی و واقعه خونین پانزده خرداد و اغلب راهپیماییهای آن دوران حضور داشتند.

حسین ایرانی

ایرانی، خلیل. در سال ۱۳۰۳ ش در همدان متولد شد.
از کارشناسان فنی شرکت بیمه و نمایندگان انجمن بشهر تهران.
محل تحصیل: همدان، تهران.
تحصیلات: تحصیلات دبیرستان.
مهارتها: کارشناس فنی بیمه.
مشاغل و مناصب: کارشناس فنی شرکت بیمه باجه تاکسیرانی، نمایندگی انجمن شهر تهران.

ایرانی، دینشاه. در سال ۱۳۰۰ ق در بمبئی متولد شد و در سال ۱۳۵۷ ق درگذشت. از نویسندگان.
آثار: ترجمه دیوان حافظ (به انگلیسی)، تذکرهٔ شعرای ایران.
نکته‌های دیگر: وی از رؤسای مشهور زرتشتیان است.

ایرانی، شیخ محمد تقی. ملقب به وکیل الرعایا همدانی، فرزند محمد هاشم. از نمایندگان مجلس شوری ملی.
تحصیلات: دارای تحصیلات متعارف.
مشاغل و مناصب: مالک، تاجر، نماینده دوره ۱ و ۲ از همدان.

ایرانی، عبدالمحمدخان. ملقب به مؤدب السلطان. فرزند علیزاده، حدود سال ۱۲۵۰ ش در اصفهان متولد شد و در ۵ ماه آبان سال ۱۳۱۴ ش درگذشت.
مشاغل و مناصب: وی روزنامه مصور «چهره‌نما» را در قاهره مدیریت می‌کرد. پس از وفات وی، فرزندش این مسؤولیت را بر عهده گرفت. این رونامه در سال ۱۳۲۳ قمری و به مدت ۳۲ سال منتشر شد. در واقع دوره سی و چند ساله «چهره‌نما»، تاریخ فشرده و نزدیک به نیم قرن ایران و جهان است. در دوران دیکتاتوری محمد علی‌شاه که وضع مطبوعات داخلی بسیار ناهنجار بود، چهره‌نما با آزادی تمام، از آزادیخواهان ستایش می‌کرد و از مستبدینَ بدگویی می‌نمود. عبدالمحمد ایرانی در هفت سالگی پدرش را از دست داد. آنگاه به عنوان شاگرد در حجره تجارتی برادران خود مشغول کار گردید. در اثر بدرفتاری آنان حجره را ترک گفت و نزد تاجری دیگر رفت و در ضمن، در مدارس قدیم اصفهان (حوزه علمیه) به تحصیل پرداخت و بدین صورت تا ۱۷ سالگی در اصفهان بود. سپس به شیراز رفت و از آنجا به بوشهر و بعد پس از یکسال به عتبات و آنگاه به اصفهان عزیمت نمود. پس از تأهل به نمایندگی «شرکت اسلامیه» عازم بادکوبه شد. پس از چند سال توقف و دیدار از شهرهای روسیه، در ۱۳۲۲ ق رهسپار مصر شد. ابتدا به

عبدالمحمد خان ایرانی

اسکندریه و بعد به قاهره رفت و روزنامه «چهره نما» را بر پا نمود. وی از آن تاریخ تا سال ۱۳۱۴ شمسی در مصر بود و مرتباً آن روزنامه را انتشار می‌داد. در طول آن سالها چند بار به ایران و اروپا سفر کرد و شرح مسافرتهایش را مشروحا در چهره‌نما آورد. پس از آخرین سفر خود به ایران، در سال ۱۳۰۹ ش بقیه عمر را در قاهره گذراند. تا اینکه به علت کسالت قلبی و فشار خون که حدود ۲۰ ماه دوام داشت، در پنجم آبان ۱۳۱۴ ش جهان را بدرود گفت. ایرانی، مانند مدیر حبل المتین در خارج از ایران خدمات ارزنده‌ای به آزادی و مشروطیت کرد. او با نوشته‌های خود در تحریک ایرانیان به مطالبه آزادی، گامهای بلندی در این راه برداشت. وی با همه محرومیتهایی که در طول روزنامه نگاری داشت، به علت ایمان و پشتکار، دست از خدمت به میهن برنداشت. مدیر چهره‌نما، نخستین کسی است که در بحبوحه استبداد که ایرانیان زیر شکنجه‌های قاجاریه بودند، شغل تجارت و کسب حلال خود را برای خدمت به عالم اسلام و ایران از کف داد و هر چه داشت در این راه صرف کرد. و زحمات زیادی را متحمل شد. روزنامه چهره‌نما تا دو شماره (مورخ جمادی الثانی ۱۳۲۳ ق) در اسکندریه و پس از آن در قاهره منتشر می‌شد. این روزنامه اجازه ورود به خاک ایران را نداشت. ولی مخفیانه وارد می‌شد. در سال ۱۳۲۲ قمری، خسارت هنگفتی به دستور عین الدوله به اداره روزنامه وارد شد. که البته با وساطت رشدیه در نزد عین الدوله آزاد گردید.

آثار: وی، علاوه بر ۳۲ سال انتشار روزنامه چهره‌نما که هر کدام کتابی مستقل است، تألیفاتی هم دارد، مانند کتاب خط و خطاطان، کتاب زرتشت باستانی، تاریخ مفصل افغان، رسالهٔ احقاق الحق.

ایرانی، منوچهر. فرزند محمد، در سال ۱۲۹۸ ش متولد شد. از نمایندگان مجلس شورای ملی.

تحصیلات: دارای تحصیلات عالی در رشته مهندسی ساختمان.

مشاغل و مناصب: کارمند دولت، نماینده دوره ۸ از لار.

ایرانی، نادر. در سال ۱۳۲۰ ش متولد شد. از مهندسان.

محل تحصیل: تهران.

تحصیلات: لیسانس مهندسی شیمی (صنایع پتروشیمی).

مهارتها: تهیه مواد تمیزکننده و عطر و لوازم آرایش،

تولید پودرهای شوینده، مدیریت کارخانه، تولید انواع محصولات شیمیایی معدنی.
مشاغل و مناصب: کارشناس شرکت بین المللی محصولات پارس، تهران.
آثار: تحقیقات روی مایعات لباسشویی، تحقیقات روی سفید کننده‌ها، تحقیقات روی پودرهای سنگین، تحقیقات در انواع مواد سولفونه.
نکته‌های دیگر: اخذ مدرک لیسانس مهندسی شیمی صنایع شیمیایی، از دانشگاه امیرکبیر، در سال ۱۳۵۳.

ایرانی، ناصر. در سال ۱۳۱۶ ش متولد شد. از داستان و نمایشنامه نویسان.
آثار: ماهی زنده در تابه در سال ۱۳۵۱، نور آباد دهکده من در سال ۱۳۵۴ و آثار متعدد دیگر.

ایرانی، هوشنگ. در ۱۵ مهر ماه سال ۱۳۵۲ ش در گذشت. از نویسندگان، شاعران، مترجمان.
آثار: بنفش تندبر خاکستری (چندشعر)، خاکستری (مجموعه شعر)، شعله‌ای پرده را بر گرفت و ابلیس درون آمد (شعر)، اکنون به تو می‌اندیشم، به قوها می‌اندیشم (مجموعه چند شعر)، شناخت هنر (بررسی، در راه یک جهان بینی هنری)، طرحها (چندین چاپ محدود و شماره دار).
نکته‌های دیگر: او بر اثر یک بیماری طولانی در تاریخ ۱۳۵۲/۶/۱۵ درگذشت.

ایرانی مجرد، حاج آقا محمد ← مجرد، حاج آقا محمد

ایراوانسی، سارا، خانم. در سال ۱۳۴۴ ش در لس آنجلس کالیفرنیا متولد شد. از تصویرگران کتاب کودک.
محل تحصیل: آمریکا.
نشانها و جوایز: دریافت چند دیپلم افتخار به خاطر تصویرگری کتابهای «ستارهٔ دنیا» و «افسانه درخت خرما و بزی».

سارا ایراوانی

ایرج، حسین، ← خواجه امیری، حسین

ایرج، غلامرضا ← قبادی، غلامرضا

ایرج میرزا، ← جلال الممالک، ایرج میرزا

ایروانلو، گیتی، خانم. فرزند سرهنگ مهندس ایروانلو، در سال ۱۳۱۵ ش در تهران متولد شد. از شعرا و نویسندگان.
تحصیلات: دیپلم.
مهارتها: نگارش نمایشنامه و داستانهای اجتماعی، شعر.
آثار: مجموعه‌ای از اشعار وی به نام «پنجره بسته» منتشر شده است.
نکته‌های دیگر: وی پس از اتمام تحصیلات متوسطه به سرودن شعر پرداخت.

ایروانی، خان بابا. فرزند مصطفی، در سیزدهم ماه اسفند سال ۱۲۸۷ ش در تهران‌متولد شد. از مهندسان.
محل تحصیل: اصفهان، تهران، پاریس.
تحصیلات: فارغ التحصیل مدرسه عالی مهندسی معادن پاریس.
مهارتها: زبان فرانسه، انگلیسی، و آلمانی.

مشاغل و مناصب: بازرس دولت در معادن انارک، مسؤول اکتشاف معادن حوزه خونی و کالکافی، معاون حوزه انارک، رییس معادن مس حوزه طالمسی، رییس اداره فنی کل معادن، معاون اداره کل معادن، سرپرست بنگاه معادن، رییس شورای معادن در بانک صنعتی و معدنی، رییس دفتر فنی در بانک صنعتی و معدنی، عضو هیأت مدیره بانک صنعتی، رییس نقشه برداری هوایی سازمان برنامه، رییس قسمت طرحها و تمرکز برنامه معاونت سازمان برنامه، رییس شرکت سهامی کارخانجات قند ایران، قائم مقام وزیر اقتصاد در سازمان زمین شناسی ایران.
نوآوری: استخراج توده‌های مس خالص از معدن مس طالمسی انارک.
نشانها و جوایز: برنده جایزه سلطنتی به خاطر کتاب «مشخصات مواد فلزی و نقشه برداری هوایی».
آثار: کتابهای: مشخصات مواد اولیه غیر فلزی، مشخصات مواد فلزی و نقشه برداری هوایی.

ایروانی ، رضاقلی خان ← سراج الملک، رضا قلی خان

ایروانی ، سید عبدالمجید. در سال ۱۳۱۳ ش در تبریز متولد شد و در سال ۱۳۷۱ ش درگذشت. از ائمه جماعات تهران و اعضای جامعه روحانیت تهران.
محل تحصیل: تبریز، قم.

استادان: حضرات آیات حاج آقا حسین بروجردی، سید محمود شاهرودی، محقق داماد، شیخ محمدعلی اراکی، امام خمینی.
مشاغل و مناصب: امام جماعت در تهران مسؤول یکی از کمیته‌های چندگانه تهران بعد از انقلاب، عضو جامعه روحانیت تهران، نمایندهٔ امام در بنیاد مستضعفان، تدریس فقه در حوزهٔ علمیه قم.

ایروانی ، شیخ عبدالحسین. فرزند ملاّ علی اصغر، در سال ۱۳۲۴ درگذشت. از علما.
محل تحصیل: کربلا.
استادان: ملاّ محمد فاضل ایروانی، شیخ زین العابدین مازندرانی.
مهارتها: وعظ و خطابه.

ایروانی ، شیخ یوسف. فرزند میرزا علی آقا، در سال ۱۳۲۹ ق در نجف متولد شد. از افاضل علمای معاصر تهران.
استادان: حضرات آیات: آقا ضیاء الدین عراقی، شیخ محمد حسین غروی اصفهانی، سید ابوالحسن اصفهانی، سید ابوالقاسم خویی، میرزا عبدالهادی شیرازی.
تحصیلات: دارای اجازه اجتهاد و روایت از آیات عظام نجف.
مشاغل و مناصب: اقامه جماعت در مسجد «قندی» خانی آباد تهران.
آثار: مستند الفتوی فی شرح عروة الوثقی، تقریرات و درسهای اساتید نجف.

ایروانی ، لطفعلی بیگ. از ایرانیان مقیم ایروان.
نکته‌های دیگر: وی به میرزا حسن رشدیه و برادرش میرزا علی توصیه کرد که در کشور ایران رویه تعلیماتی دولت روس را در اداره مدارس به کار بگیرند و روش قدیم را تغییر دهند و این توصیه بسیار مؤثر افتاد.

ایروانی ، محمد رضا. فرزند علی اصغر، در سال ۱۳۳۷ ش در نیشابور متولد شد. از روحانیون و نویسندگان.

محل تحصیل: مشهد، قم.
استادان: حضرات آیات شیخ جواد تبریزی، حسینعلی منتظری، فاضل لنکرانی.
تحصیلات: تحصیلات عالی حوزه‌ای.
مهارتها: تسلط به زبانهای عربی، انگلیسی.
مشاغل و مناصب: مدرس حوزه های علمیه غرب آفریقا، بویژه سیرالئون به مدت سه سال، تبلیغ، نویسندگی، عضو هیأت تحریریه مجله بشارت (نشریه تخصصی علوم قرآنی ویژه نوجوانان).
آثار: مقالات متعدد در مجلات مذهبی.

ایروانی ، محمود. از دانشیاران دانشگاه تهران.
محل تحصیل: دانشگاه تهران، دانشگاه پاریس.
تحصیلات: کارشناسی روانشناسی از دانشگاه تهران، کارشناسی ارشد روانشناسی تجربی از دانشگاه پاریس، دیپلم تخصصی روانشناسی اجتماعی کاربردی و دکترای روانشناسی اجتماعی تجربی از دانشگاه پاریس.
مهارتها: تدریس در رشتهٔ روانشناسی و تحقیق و تألیف در همین زمینه.
مشاغل و مناصب: دانشیار دانشکده روانشناسی و علوم تربیتی دانشگاه تهران.
آثار: ۳ کتاب در زمینه‌های احساس و ادراک، روانشناسی اجتماعی تجربی، جنبه‌های روانی و اجتماعی شخصیت، ۷ مقاله در زمینه‌های روانشناسی تجربی، روانشناسی اجتماعی، روانشناسی احساس و ادراک.

ایروانی ، محمود. مشهور به تیمسار ایروانی، در سال ۱۲۸۰ ش در تهران متولد شد. از افسران بلند پایه ارتش و شهربانی رژیم سابق.
نشانها و جوایز: صعود از درجه ستوان سومی به درجه سرتیپی از سال ۱۲۹۹ تا ۱۳۲۰ ش.
نکته‌های دیگر: او یکی از عوامل اصلی سرکوب نهضتها و قدرتهای محلی ایران در اواخر قاجاریه و اوایل دوره پهلوی است. وی در سال ۱۲۹۸ وارد دیویزیون قزاق شد و پس از طی دوره آموزشگاه با درجه ستوان سومی وارد خدمت ارتش گردید. در سال ۱۲۹۹ ستوان دوم و در سال ۱۳۰۱ ستوان یکم شد. وی در همان جوانی در بیشتر منازعات و سرکوبهای داخلی شرکت داشت. در گیلان با میرزا کوچک خان جنگید و در آذربایجان با سیمیتقو، و در جنگ تراکمه در ترکمن صحرا و جنگ بختیاری نیز حضور داشت. و در خلال این مدت، در سال ۱۳۰۲ به درجه سروانی و در فروردین سال ۱۳۰۸ به سرگردی، و در سال ۱۳۱۵ به سرهنگی رسید و در تاریخ ۱۳۲۰، هنگامی که فرماندهی لشکر لرستان با او بود، به سرتیپی ارتقا پیداکرد. پس از وقایع شهریور ۱۳۲۰، مدتی ریاست دژبان مرکز و سپس معاونت فرمانداری نظامی را عهده‌دار بود. در سال ۱۳۲۳، مجددا فرمانده لشکر لرستان شد و در ۱۳۲۳ بازنشسته گردید. در ۲۴ مرداد ۱۳۲۷، پس از سه سال استراحت و ۲۶ سال خدمت در ارتش، وارد شهربانی شد ومشاغلی از قبیل بازرسی ویژه، ریاست پلیس قضایی، ریاست امور اداری و معاونت نظامی شهربانی را عهده دار گردید.

ایروانی ، مرتضی. فرزند علی، در سال ۱۳۲۴ ق در تبریز متولد شد و در ۳ مهر ماه سال ۱۳۶۸ ش در گذشت. از روحانیون.
محل تحصیل: قم و تبریز.
استادان: میرزا ابوالحسن انگجی، سید مولانا، حاج میرزا علی اصغر ملکی، حاج شیخ عبدالکریم حائری، سید محمد حجت، شیخ محمد علی شاه آبادی.
مهارتها: اجتهاد.
مشاغل و مناصب: اقامه نماز جماعت و وعظ و خطابه.

ایروانی ، ملا محمد. فرزند محمد باقر، در سال

۱۲۳۲ ق درگذشت. از روحانیون و مراجع تقلید.
محل تحصیل: کربلا، نجف.
مشاغل و مناصب: از اساتید نجف اشرف بود.
آثار: کتاب البیع، مقدمه واجب، رساله‌ای در اجتماع امر و نهی، حاشیه بر تفسیر بیضاوی.

ایروانی، ملا محمد. مشهور به فاضل ایروانی، در سوم ماه ربیع الاول سال ۱۳۰۶ ق درگذشت و در جنب مدرسه معروف به فاضل ایروانی به خاک سپرده شد. از اساتید، علما و مراجع بزرگ در اواخر قرن سیزدهم هجری.
محل تحصیل: نجف، کربلا.
استادان: سید ابراهیم (صاحب ضوابط)، علامه نجفی (صاحب جواهر)، شیخ مرتضی انصاری.
تحصیلات: اجهاد و مرجعیت.
مهارتها: فقه، اصول، حدیث و تفسیر.
مشاغل و مناصب: مدرس و استاد بیش از دهها مجتهد بزرگ و مسلّم، زعامت و مرجعیت تقلید شیعیان قفقاز و آذربایجان و هند و اغلب بلاد شیعه در عصر خود.
آثار: بنای مدرسه‌ای در نجف اشرف، حاشیه بر قواعد علامه و لمعه شهید، حاشیه بر رسائل و مکاسب شیخ انصاری، رسائلی در تعادل و تراجیح، اجتهاد و تقلید، مکاسب محرمه و موضوعات فقهی و اصولی دیگر.

ایروانی، میرزا باقر. و در ۱۴ ماه جمادی الاول در سال ۱۳۳۹ درگذشت و در وادی السلام به خاک سپرده شد. از علما، فضلا و مدرسین.
استادان: شیخ حسن مامقانی.
شاگردان مشهور: آیت الله شهاب الدین مرعشی نجفی.
نکته‌های دیگر: ایشان به گفتهٔ آیت الله مرعشی نجفی با علم جفر آشنا بود.

ایروانی، میرزا علی آقا. فرزند شیخ عبدالحسین، در سال ۱۳۰۱ ق متولد شد و در ۱۲ ماه ربیع الاول سال ۱۳۵۴ ق درگذشت و در حجره کازرونی، در صحن شریف به خاک سپرده شد. از افاضل علمای تهران.

میرزا علی آقا ایروانی

محل تحصیل: نجف، کربلا.
استادان: آخوند ملا محمدکاظم خراسانی، سید محمدکاظم طباطبایی یزدی، میرزا محمد تقی شیرازی.
شاگردان مشهور: بسیاری از فضلاکه از مراجع معاصرند، از محضر وی استفاده کرده‌اند.
آثار: بشری المجتهدین، کتاب الطهارة، کتاب صلوة، کتاب حج، کتاب خمس، رساله‌ای در فروع علم اجمالی، رساله‌ای به نام الذهب المسکوک فی لباس المشکوک، خیرالزاد الی یوم المعاد، هدیة الصبیان.
نکته‌های دیگر: وی، پس از فراگیری مقدمات به درس صاحب کفایه و صاحب عروه حاضر شد و از میرزا محمد تقی شیرازی نیز در کربلا بهره گرفت و به مقام بلندی درفقه و اصول رسید. پس از مرگ میرزا محمد تقی، به نجف بازگشت و متصدی

تدریس درس خارج گردید.

ایروانی، میرزا علی ← حائری ایروانی، میرزاعلی

ایروانی تبریزی، سید علی آقا. فرزند سید عبدالله، نوهٔ سید محمد، در ۲۶ ماه شوال سال ۱۲۵۸ ق در ایروان متولد شد و در سال ۱۳۲۴ ق در نجف در گذشت و در وادی السلام نجف به خاک سپرده شد. از علمای معتبر در فقه و اصول.
استادان: پدرش سید عبدالله، شیخ مرتضی انصاری، حاج سید حسین کوه کمری.
تحصیلات: اجازه اجتهاد از آیت الله سید حسین کوه کمری و سایر اعلام عصر خود.
مشاغل و مناصب: روحانی، امام جماعت، واعظ.
آثار: تأسیس یک کتابخانه جامع در آذربایجان، تألیفات: رساله احتیاطات، تنبیهات در سواقط اخبار، مجموعه‌ای در علم جفر، تشویق السالکین.

ایزد، کاظم ← رجوی، کاظم

ایزد پناه، احمد. از کارمندان دولت.
مشاغل و مناصب: رییس سازمان تندرستی جوانان و تربیت بدنی ایران، در سال ۱۳۴۰ ش.

ایزد پناه، عباس، سرلشگر. در سال ۱۲۸۴ ش در تهران متولد شد. از امرا و فرماندهان بلندپایه ارتش در رژیم شاه.
محل تحصیل: تهران (دبیرستانهای علمیه و دارالفنون)، فرانسه.
تحصیلات: دکترای دامپزشکی و اتمام دورهٔ سواره نظام در فرانسه.
مشاغل و مناصب: عضو ارتش، رییس دامپزشکی هنگ پهلوی، هنگ حمله و دانشکدهٔ افسری، استاد دانشکده دامپزشکی (سال ۱۳۱۳ ش ببعد)، فرماندهٔ رسته دامپزشکی دانشکدهٔ افسری، رییس سازمان تربیت بدنی، معاون وزارت کشاورزی.

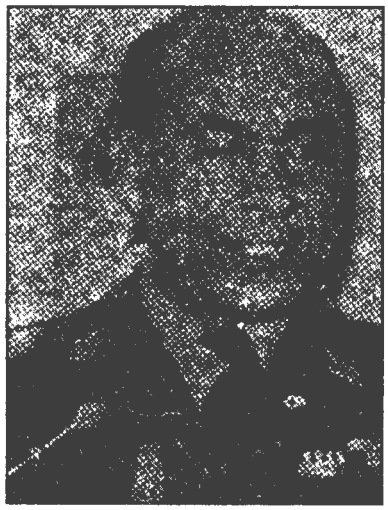

سرلشگر عباس ایزد پناه

ایزدپناه، عبدالرضا. فرزند حسین. از روحانیون و مدیران جراید در جمهوری اسلامی ایران.
محل تحصیل: مشهد، قم.
استادان: محمد باقر واعظی، ادیب نیشابوری، حجت هاشمی (ادبیات). اشکذری، علی فلسفی، سید علی خامنه‌ای، عبدالکریم هاشمی نژاد (سطح و کفایتین). وحید خراسانی، فاضل لنکرانی، حسینعلی منتظری، شیرازی (امام جمعه پیشین مشهد)، شیخ جواد تبریزی (فقه واصول). حسن زاده آملی، جوادی آملی (اسفار و فصوص).
مشاغل و مناصب: سردبیر روزنامه خراسان، سردبیر مجله حوزه، مسؤل دفتر امام جمعه مشهد، مدیر مسؤل مجله فقه دفتر تبلیغات اسلامی، سردبیر مجله فقه اهل بیت.
نشانها و جوایز: در جشنواره مطبوعات سال ۱۳۷۴ جایزه حج عمره و لوح تقدیر به عنوان مدیر مسؤل مجله فقه دریافت کرده.
آثار: مقالات متعدد منتشر شده در مجله‌های حوزه، فقه، فقه اهل بیت. آثاره چاپ نشده: ترجمه ایقاظ العلما و تنبیه الأمراء کوزه کنانی به فارسی، اربعین سالکان (مجموع چهل دستور العمل از فقیهان عارف

و عارفان فقیه)، تفسیر سوره احزاب و چند اثر دیگر.

عبدالرضا ایزد پناه

ایزد پناه ، مسیح. در سال ۱۳۰۵ متولد شد. از کارمندان عالی رتبه.
محل تحصیل: پاریس.
تحصیلات: لیسانس قضایی، دکترای حقوق.
مشاغل و مناصب: معاون مدیر عامل شرکت سهامی ایران و استاد مدرسه عالی بیمه.

ایزد دوستدار ، نوروز. در سال ۱۳۱۵ ش متولد شد از استادان دانشگاه.
تحصیلات: کارشناسی ریاضی از دانشسرای عالی تهران در سال ۱۳۳۷، کارشناسی ارشد آمار از دانشکده علوم دانشگاه تهران در سال ۱۳۴۱، دکترا در رشته آنالیزاستوکاستیک از دانشگاه پل ساباتیه تولوز فرانسه در سال ۱۳۴۳، دریافت درجه متریز ریاضی از فرانسه در سال ۱۳۵۴.
مهارتها: آمار ریاضی، نظریه احتمال، آنالیزکانوئیک، راهنمایی، مشاوره و نظارت بر ۵ پایان نامه کارشناسی ارشد و دکترا.
مشاغل و مناصب: استادیار گروه ریاضی دانشکده علوم دانشگاه تهران در سال ۱۳۵۴ و ارتقا به درجه دانشیاری دانشکده علوم دانشگاه تهران در سال ۱۳۶۸ تاکنون.
آثار: ۱۸کتاب به زبان فارسی و ۱کتاب به زبان خارجی در زمینه آمار ریاض، نظریه احتمال آنالیز حقیقی، ریاضیات عمومی، آمار کاربردی، جبر خطی، فرایند تصادفی، ۱ مقاله به زبان فارسی در زمینه آنالیزاستوکاستیک.

ایزد شناس ، عبدالرحیم. متخلص به رحیم، فرزند محمد حسن، در سال ۱۳۰۴ متولد شد. از شاعران.

ایزدگشسب ، شیخ اسدالله ← جرفادقانی، شیخ اسدالله

ایزدنگهدار ، مریم، خانم. در سال ۱۳۳۶ ش متولد شد. از کارشناسان و مهندسان کارخانجات مخابراتی.
محل تحصیل: دانشگاه شیراز.
تحصیلات: لیسانس مهندسی کامپیوتر از دانشگاه شیراز، در سال ۱۳۶۳.
مهارتها: صنعت، خدمات کامپیوتری، مخابرات.
مشاغل و مناصب: مهندسی کارخانجات مخابراتی.

ایزدی ، اسماعیل. فرزند ابراهیم، در پنجم ماه شهریور سال ۱۳۲۰ ش در نجف آباد متولد شد.
محل تحصیل: نجف آباد، اصفهان.
تحصیلات: دیپلم، در رشته ادبیات فارسی ادامه تحصیل داد.
آثار: گردآوری کتاب «شبنم»، محتوی دویست غزل از دویست شاعر، «قصه غصه دل»، که شامل قسمتی از اشعار خودش می‌باشد و دو اثر دیگر، به نام: «هزار شعر از دو هزار شاعر» و «مجموعه مقاله».

ایزدی ، اکبر. فرزند اسدالله، در سال ۱۳۱۶ ش در کرمانشاه متولد شد. از نوازندگان سنتور و هنرمندان موسیقی.
استادان: منوچهر پیمان، شاهپور سالکی، حسن روشن روان.

مشاغل و مناصب: وی از بدو تأسیس فرهنگ و هنر تا سال ۱۳۵۷، با مرکز اشاعه موسیقی سنتی کرمانشاه همکاری مستمر داشت. از سال ۴۰ تا ۵۳، با ارکستر رادیو و تلویزیون همکاری کرد و با هنرمندان محلی از جمله «حسن زیرک» خواننده کردی، ترانه‌های، متعددی را تنظیم و اجرا نمود.
شاگردان مشهور: وی، در طی چندسال فعالیتهای هنری خود چون استادی وارسته، شاگردانی را در ساز تخصصی خود یعنی سنتور تعلیم و پرورش داد که امروز از چهره‌های معروف موسیقی در کرمانشاه به شمار می‌روند.
نکته‌های دیگر: وی تحت تعلیم منوچهر پیمان، آموزش خود را آغاز کرد. بعد نزد سالکی و روشن روان، به تکمیل هنر خود پرداخت. بیشتر ممارست او در اجرای ردیفهای ابوالحسن صبابود.

ایزدی، حسین ← جباری ایزدی، حسین

ایزدی، صحبت الله. متخلص به صحبت، فرزند فرج الله، در سال ۱۲۶۵ ش در کرمانشاه متولد شد و در سال ۱۳۴۰ ش درگذشت و در امامزاده عبدالله شهر ری به خاک سپرده شد. از شعرا.
محل تحصیل: کرمانشاه.
تحصیلات: پایان تحصیلات مقدماتی.
مشاغل و مناصب: استخدام در وزارت دارایی در سال ۱۳۱۴ ش.

ایزدی، علیمحمد. در شیراز متولد شد. از نویسندگان، کارشناسان کشاورزی، وزرا و رجال سیاسی.
محل تحصیل: شیراز، تهران، آمریکا.
تحصیلات: فارغ التحصیل دانشکده کشاورزی دانشگاه تهران، دکترای اقتصاد کشاورزی.
مشاغل و مناصب: کارمند آموزش و پرورش، مدرس و استاد دانشگاه، وزیر کشاورزی در کابینهٔ دولت موقت مهندس مهدی بازرگان.
آثار: کتاب «نجات»، شامل هفت کتاب است، تحت عناوین «نجات از ظلم»، «تحلیل شخصیت اخلاقی ایرانیان»، «چه باید کرد»، «نجات از جهل» «نجات از فقر»، «حکومت و نظام مملکت».
نکته‌های دیگر: او از طرفداران دکتر مصدق بود که بعد از کودتای ۱۳۳۲، برای دومین بار به زندان افتاد. در سال ۱۳۴۱، به عنوان نماینده شیراز در کنگره جبهه ملی دوم شرکت کرد. در سال ۱۳۵۳، بعد از اولین سخنرانی در دانشگاه شیراز از طرف ساواک از کار برکنار شد.

ایزدی، فرج الله. متخلص به شعاع و ایزدی، فرزند محمد هادی خواج، در سال ۱۲۵۱ ش در جهرم متولد شد و در ماه اردیبهشت سال ۱۳۱۸ ش در گذشت. از شاعران.
نوآوری: نخستین کسی بود که ریاضیات جدید رادرجهرم ترویج کرد.

ایزدی، کوهزاد. در سال ۱۹۲۶ م در چهارمحال بختیاری متولد شد. از نمایندگان مجلس شورای ملّی.
تحصیلات: فارغ التحصیل از دانشکده فنی شرکت نفت در مسجد سلیمان درسال ۱۹۴۷ م، نمایندهٔ سندیکای کارگران، نمایندهٔ دوره ۲۱ مجلس.

ایزدی، مصطفی. متخلص به صابر، فرزند غلامرضا، در سال ۱۲۷۸ متولد شد و در سال ۱۳۲۶ درگذشت. از شاعران.

ایزدی، مهدی. مشهور به نیر خاقان، متخلص به نیّر، فرزند ابوطالب مستوفی، در سال ۱۲۵۶ ش متولد شد. از کارمندان.
مهارتها: خوشنویسی.
مشاغل و مناصب: منشی مخصوص رضا شاه.
آثار: اخلاق، انشاء جدید و مقدماتی، انشاء مقدماتی دوم.

ایزدی ، مهری، خانم. مشهور به حیدری در سال ۱۳۲۷ ش متولد شد. ازکارشناسان و مهندسان تهران.
محل تحصیل: ایران.
تحصیلات: لیسانس مهندسی شیمی انستیتو علوم تغذیه صنایع غذایی ایران، در سال ۱۳۵۳ ش.
مهارتها: صنایع تولید کاکائو و شکلات و شیرینی، ارائه خدمات آزمایشگاهی، مدیریت در واحدهای تولیدی یا اجرایی.
مشاغل و مناصب: کارشناس و کارمند شرکت ویتانای تهران.
آثار: تولید پاستیل از کنسانتره پالپ میوه جات، تولید انواع لواشک صنعتی با استفاده از رنگ و طعم مختلف.

ایزدی ، میرزا سلیم. فرزند محمد حسین، در حدود سال ۱۲۶۵ ش متولد شد. ازنمایندگان مجلس شورای ملی.
تحصیلات: دارای تحصیلات متعارف.
مشاغل و مناصب: نمایندهٔ مجلس شورای ملی، در دوره‌های ۵، ۷، ۸، ۹ از اهر و دوره ۱۰، از کاشان، کارمند دولت.
نکته‌های دیگر: وی ازجمله کسانی بودکه ماده واحده‌ای راکه به سبب آن سلطنت قاجار منقرض می‌شد و رضا خان **موقتاً به قدرت می‌رسید را**، امضاء نمود.

ایزدی ، نصرت الله. در سال ۱۳۲۲ ش متولد شد. از کارشناسان حسابداری.
محل تحصیل: تهران.
تحصیلات: لیسانس حسابداری، از حسابداری تهران ایران، در سال ۱۳۴۹.
مهارتها: حسابدار.

ایزدی ، نعمت الله. متخلص به صابر، در سال ۱۳۱۳ ش در نجف آباد متولد شد. از پزشکان و شعرا.
محل تحصیل: تهران.
مشاغل و مناصب: سرپرست داروخانه و ریاست دبیرستان.

ایزدی ، یوسف در سال ۱۳۱۳ ش متولد شد. از نویسندگان.
محل تحصیل: تهران.
تحصیلات: دکترای پزشکی.
نکته‌های دیگر: در زمینه مقالات اجتماعی و نقدهای ادبی مطبوعات همکاری می‌کند.

ایزدیان ، حبیب الله. فرزند ابراهیم، در سال ۱۲۹۵ ش، در قزوین متولد شد. از اساتید دانشگا.
محل تحصیل: قزوین، تهران، پاریس.
تحصیلات: معادل دکترای فیزیک از تهران، دیپلم دکترا از دانشکده پزشکی، دیپلم دکترای دولتی فرانسه.
مهارتها: مطالعات در امور انرژی اتمی.
مشاغل و مناصب: تدریس، استادکرسی بیوفیزیک دانشکده علوم.
نوآوری: حفاظت در مقابل تشعشعات اتمی از ابتکارات اوست.
آثار: مکانیک عملی و فیزیک عمومی، فیزیک زیست شناسی و رادیولوژی.

ایزدی سلحشور ، فضل الله. از دستگیر شدگان قیام ۱۵ خرداد سال ۱۳۴۲ ش.
نکته‌های دیگر: از دستگیر شدگان قیام ۱۵ خرداد سال ۱۳۴۲ است که توسط رژیم شاه محاکمه شده است.

ایزدی کازرونی شیرازی ، شیخ محمدخان. فرزند شیخ عبدالله، در شیراز درگذشت. از شعرا، و ادبا و عرفا.
مهارتها: در علوم ادبی و عربی، شعر.
آثار: دیوانی از قصیده و غزل و دو مثنوی به نام «حسن نامه» و «عشق نامه».
نکته‌های دیگر: وی در جوانی به کسب معرفت و کمال پرداخت و در علوم ادبی و عربی مهارت یافت و به سرودن شعر تمایل پیداکرد.

ایزدی نجف آبادی ، شیخ عباس. در سال ۱۳۰۱ ش

از سمت راست آیت الله بهشتی، آیت الله شیخ عباس ایزدی نجف آبادی

در نجف آباد متولد شد و در هشتم ماه خرداد سال ۱۳۷۱ ش درگذشت. از مجتهدان و رجال عصر.

محل تحصیل: نجف آباد، قم.

استادان: شیخ ابراهیم ریاضی، حاج شیخ عبدالرزاق نائینی، حاج آقا منصور، امام خمینی، محقق داماد، حاج آقا حسین بروجردی، علامه طباطبایی.

شیخ عباس ایزدی نجف آبادی

تحصیلات: اجتهاد.

مشاغل و مناصب: امام جمعه نجف آباد، نماینده تام الاختیار امام در نجف آباد، ریاست حوزه علمیه نجف آباد.

شاگردان مشهور: دکتر جعفری.

نکته‌های دیگر: ایشان از مروجان پیشگام و قدیمی مرجعیت امام خمینی و از دوستان بسیار نزدیک آیة الله منتظری بودند و در قضیه مهاجرت علما به تهران نیز فعال بودند. او در جهت پیروزی انقلاب اسلامی ایران و روی آوردن مردم نجف آباد به تبعیت از مرجعیت امام خمینی، در کنار کسان دیگر مانند حضرات آقایان منتظری و امینی نجف آبادی مؤثر بود. او توسط رژیم شاه مدتی تبعید و زندانی گردید.

ایزدی همدانی، رضا. از نویسندگان و فرهنگیان.

تحصیلات: لیسانس رشته زبان و ادبیات فارسی.

مشاغل و مناصب: رییس فرهنگ آمل، نویسنده.

آثار: اعترافات یک معلم، چطور انشاء بنویسیم، مقدمه‌ای بر دیوان مفتون کبریایی (شاعر بزرگ همدان) و آثار و مقالات دیگر.

ایزدی یزدی، سیروس. در سال ۱۳۱۶ ش متولد شد. از استادان دانشگاه.

تحصیلات: دیپلم تخصصی روانپزشکی از دانشگاه علوم پزشکی تهران و کالج سلطنتی روانپزشکان انگلستان در سالهای ۱۳۴۷ و ۱۳۵۲.

مهارتها: اپیدمیولوژی در روانپزشکی، سرد مزاجی، شهرنشینی، نوروز جنگ، ارزشیابی استرس، علل فرار نوجوانان، علل گرایش به مواد مخدر، هذیان حسادت، لکنت زبان، افسردگی‌های مقاوم به درمان، استاد راهنمای ۴۶ پایان نامه کارشناسی ارشد و دکترا.

مشاغل و مناصب: استادیار گروه روانپزشکی

دانشکده پزشکی دانشگاه علوم پزشکی تهران در سال ۱۳۴۷، ارتقا به مراتب علمی دانشیاری و استادی در سالهای ۱۳۵۴ و ۱۳۶۴.

آثار: ۱۰ کتاب به زبان فارسی و ۱ کتاب به زبان خارجی، در زمینه شخصیت از دیدگاه مکاتب، جنبه‌های مختلف روان شناسی زن، مبانی بیولوژیک رفتار انسان، تعامل عوامل زیستی روانی، اجتماعی، زبان و نقش اسطوره و تاریخ در تکوین شخصیت و شناخت روان پزشکی در رابطه با بیماریهای زنان و مامایی، مسایل نوجوانی، مبانی روان شناختی کهن سالی، اصول گروه درمانی، خواب و اختلالات آن، الکترو آنسفالوگرافی. ۳۳ مقاله به زبان فارسی و ۶ مقاله به زبان خارجی، در زمینه جنبه‌های مختلف روانپزشکی با تأکید بر اهمیت تعامل عملکرد و ساختار سیستم عصبی مرکزی در تکوین رفتار عادی و غیر عادی.

ایزوتسو، توشی هیکو. در ۱۷ ماه دی سال ۱۳۷۱ ش درگذشت. از اسلام شناسان و ایران شناسان ژاپنی.

تحصیلات: پروفسور.

مشاغل و مناصب: استاد فلسفه در دانشگاه مک وکیل کانادا و دانشگاه کیو ژاپن.

آثار: مفاهیم اخلاقی و دینی در قرآن، خدا و انسان در قرآن، مفهوم اعتقاد در کلام اسلامی. مفهوم و حقیقت وجود، همکاری در تصحیح قبسات میر داماد، همکاری در تدوین مجموعه منطق و مباحث الفاظ، نور و ظلمت در گلشن راز، تصوف و مسأله تشکیک در زبان در اندیشه‌های عین القضاة همدانی، مسأله خلق جدید در عین نزد القضاة، ماهیت و کلی طبیعی در فلسفه اسلامی ایرانی، ماهیت لابشرط در فلسفه ایران، اساس اندیشه متافیزیکی در فلسفه اسلامی ایرانی، سخنرانیها و مقاله‌ها درباره فلسفه و عرفان اسلامی (ایشان درمباحث اسلام شناسی بسیار منصفانه کار کرده است و آثارش پر از نکته‌های ناب و بدیع می‌باشد.

بویژه کتاب او به نام «خدا و انسان در قرآن» از اهمیت ویژه‌ای برخوردار است).

نکته‌های دیگر: او در چهار زمینه قرآن شناسی، اصول فقه شیعه، عرفان و فلسفه اسلامی و ایرانی پژوهش، تألیف و تدریس می‌کرد. با همکاری دکتر مهدی محقق «سلسله دانش ایرانی» را بنیاد نهاد که به تصحیح و نشر آثار فلسفه اسلامی اهتمام می‌ورزید. از جمله تصحیح و نشر کتاب شرح منظومه حاج ملاّ هادی سبزواری و ترجمه قسمت امور عامه و جوهر و عرض آن به انگلیسی از نخستین کارهای این مؤسسه است که به نام «بنیاد حکمت سبزواری» توسط آشتیانی به فارسی نیز ترجمه و چاپ شده است.

ایست ویک، از خاورشناسان.

مشاغل و مناصب: خاورشناس.

آثار: کتاب گلستان سعدی را، با فرهنگ لغت به چاپ رسانده است.

ایشیک آقاسی باشی، میرزا احمد. مشهور به شیرازی، فرزند آقا ابوالحسن، در سال ۱۲۴۱ ق متولد شد و در سال ۱۳۱۰ ق درگذشت. از رجال سیاسی و اجتماعی و اقتصادی دوره قاجاریه.

مشاغل و مناصب: تاجر، کدخدا، منصب ایشیک آقاسی باشی در خراسان، در سال ۱۲۷۷، منصب امیردیوان، در سال ۱۲۸۶، منصب ایشیک آقاسی باشی در شیراز، از سال ۱۲۹۱، نویسنده، شاعر.

آثار: تاریخ یزد، حدیقة الشعرا، کتابی در مصائب اهل بیت (ع).

ایکاوا ، کاتوای شی. مشهور به کتسوچی ایکاوا. از سفرای ژاپن در ایران.
نکته‌های دیگر: وی در تاریخ ۱۳۵۳/۴/۹، به عنوان سفیر جدید ژاپن در ایران وارد تهران شد و در تاریخ ۱۳۵۳/۴/۱۸ به حضور شاه رسید و استوار نامه خود را تسلیم کرد.

ایلاقی ، حمید. در سال ۱۳۱۷ ش متولد شد. از شعرا.
تحصیلات: اول متوسطه.
مشاغل و مناصب: شغل آزاد، شاعری.

ایل‌بکی ، رضا قلی خان. فرزند جعفر قلیخان. در سال ۱۲۴۵ ق در بختیاری متولد شد و در سال ۱۳۲۲ ق درگذشت. از ایلخانان بختیاری.
مشاغل و مناصب: سپهسالار ایل بختیاری، حکومت چهار محال و فریدن، در سال ۱۳۰۷.
نکته‌های دیگر: وی در سن ۷۷ سالگی در ملک شخصی خود در گندمان، به مرض ذات الریه جان به جان آفرین تسلیم نمود. به خاطر اینکه خود و برادرانش در چهار محال بختیاری حکومت کنند جنگ‌های بسیار کرد. با لشکرکشی زیاد به ایل قشقایی، آنها را مطیع برادرانش ساخت.

ایل‌بکی ، محمد کریم. با نامهای دیگر وارسته، نعمت اللهی، فرزند رضا قلی خان، در سال ۱۳۱۳ ق در چغاخور (محل ییلاقی پدرش) متولد شد و در ۲۷ ماه رجب سال ۱۳۶۴ ق درگذشت و درمشهد در صحن کهن، کنار سقاخانه به خاک سپرده شد. از جمله مشایخ صوفیه.
محل تحصیل: چغاخور.
استادان: ملا خداداد گندمانی (مکتب دار).

ایل بیگ ،ابوالفتح خان ← اوژن بختیاری، ابوالفتح

ایلخان ، غلامرضا خان. فرزند سلطان ابراهیم، در حدود سال ۱۲۹۴ ش متولد شد. از نمایندگان مجلس شورای ملی.
محل تحصیل: بیروت.
تحصیلات: دارای تحصیلات عالی در رشته تاریخ و علوم سیاسی از بیروت.
مشاغل و مناصب: مالک عمده، کارمند اصل چهار، نمایندهٔ مجلس شوارى ملی دوره ۲۰ از داراب فارس و دوره ۲۱ از اصطهبانات.

ایلخان بختیاری ، فریدون. در سال ۱۳۳۲ ش متولد شد. از کارشناسان مهندسی صنایع و مؤلفان.
محل تحصیل: دانشگاه ایالتی تگزاس و برکلی آمریکا.
تحصیلات: فوق لیسانس مهندسی صنایع برنامه ریزی و تحلیل سیستمها از دانشگاه برکلی آمریکا در سال ۱۳۶۸.
مهارتها: استاد دانشگاه، مدیریت واحد مهندسی صنایع.
مشاغل و مناصب: کارمند شرکت ایده و اجرا، در تهران.
آثار: تحقیق در مدیریت صنعتی ایران، تحقیق در نقش سیستمها، تحقیق در سازمان نیروهای انسانی، تحقیق در سیستمهای آبرسانی.

ایلخان روزبه ، امیر علی. در سال ۱۳۰۴ ش متولد شد. از مترجمین.
تحصیلات: سوم متوسطه.
مهارتها: انگلیسی.
مشاغل و مناصب: مترجم مسایل اجتماعی اقتصادی روزنامه بورس.

ایلخان روزبه ، علیمحمد. فرزند سردار ظفر بختیاری در سال ۱۲۷۴ ش در چهار محال بختیاری متولد شد. از نویسندگان و مترجمان.
محل تحصیل: تهران، سوئیس، انگلستان.

مهارتها: انگلیسی و فرانسه.
مشاغل و مناصب: کارمند دادگستری و وزارت دارایی.

ایلخان ظفر بختیار ، امیر حسین (میرزا حسین). فرزند خسرو خان سردار ظفر، در سال ۱۲۷۱ یا ۱۲۷۳ ش در چهار محال بختیاری متولد شد. از نمایندگان مجلس شورای ملی و عوامل کودتای ۲۸ مرداد.

امیر حسین (میرزا حسین) ایلخان ظفر بختیار

محل تحصیل: ایران، لوزان پاریس، انگلستان.
تحصیلات: تحصیلات عالی.
مشاغل و مناصب: نماینده، واستاندار، حاکم یزد، وزیر مشاور در کابینهٔ زاهدی.
آثار: سفری به سرزمین دلاوران، زندگی و افکارسقراط، شاهزاده خانم بعلبک.
نکته‌های دیگر: امیر حسین از سال ۱۲۹۶ تا ۱۲۹۹ ش، حاکم یزد بود. در دوره‌های ۵، ۶، ۷، ۹، ۱۵ از ایل بختیاری و در دوره ۶ از نجف آباد اصفهان به نمایندگی انتخاب شد. وی مدّتی از وزیران مشاور زاهدی بوده است او از خویشاوندان ثریا اسفندیاری بختیاری (دومین زن شاه) بود و لذا در آن زمان بسیار مقرب دربار بوده است.

ایلخانی ، اسدالله. فرزند هادی، در سال ۱۲۹۶ ش متولد شد. از نمایندگان مجلس شورای ملی.
تحصیلات: دانشگاه جنگ، فرماندهی ستاد ارتش.
مشاغل و مناصب: فرماندار کل ایلام و پشتکوه، نماینده دورهٔ ۲۴ از شیراز.

ایلخانی ، الله قلی خان. مشهور به حاجی ایلخانی، فرزند موسی خان، نوهٔ فتحعلی‌شاه، در ۲۷ ماه شعبان سال ۱۳۰۹ ق درگذشت. از رجال دوره قاجاریه.
مشاغل و مناصب: رییس ایل قاجار، منصب سرداری کلیه قشون مازندران، حکومت بروجرد، کمره، گلپایگان، خوانسار، لرستان، قزوین و همدان، عضویت در مجلس شوارای کبرای دولتی، حکومت زنجان در سال ۱۲۹۸.
نکته‌های دیگر: پس از کشته‌شدن میرزا ابوالقاسم قائم مقام فراهانی، حاج میرزا آقاسی درویش و مرشد، صدراعظم شد و با مادر الله قلی خان ازدواج کرد. این امر باعث شد که دست الله قلی خان در تمام امور بازشد و در تمام امور دخالت می‌کرد و می‌توان گفت که در حقیقت او به جای حاج میرزا آقاسی حکومت می‌کرد. هنگامی که حاکم بروجرد بود به هوای سلطنت افتاد و راهی تهران گشت، که شاه متوجه شد و مأموران و نیروهایی به طرف وی فرستاد، جلوی او راگرفت و او را از راه برگردانیدند. بعدکیومرث میرزا مأمور شد او را به عراق تبعید نماید، که ۲۶ سال در عراق ماند. در این مدت، چند سفر به حج داشت و چهار مرتبه به اسلامبول و یک سفر به هندوستان و دو مرتبه به اروپا سفر کرد و در نتیجه، با میرزا حسینخان مشیرالدوله، سفیر کبیر ایران در اسلامبول مأنوس شد. بعد با اجازه شاه وارد ایران و حاکم قزوین شد. وی، در سفر اول ناصرالدین شاه به اروپا، بااو همراه بود.

ایلخانی ، امامقلی. فرزند جعفر قلی خان، در سال ۱۲۴۰ ق متولد شد و در سال ۱۳۱۷ ق درگذشت. از ایلخانان بختیاری.
نکته‌های دیگر: در ملاقات با ناصرالدین شاه، مورد عنایت وی قرار گرفت. او طرف مشورت سردار اسعد و محمد حسین سپهدار بود و در منازعات قدرت، دخیل بوده است.

ایلخانی ، امام ویردی میرزا ← امام ویردی میرزا

ایلخانی ، عبدالله ← فاضل ایلخانی، عبدالله

ایلخانی ، یارمحمدخان ← سردار مفخم، یار محمدخان

ایلخانی ، اصغر. از استادان دانشگاه.
تحصیلات: دارای تحصیلات عالی و دکترای دامپزشکی از دانشگاه تهران.
مهارتها: بیماریها و جراحی‌های مختلف در سگ، تدریس در رشتهٔ جراحی دامی، راهنمایی، مشاوره و نظارت بر ۸ پایان نامه دکترا در رشته دامپزشکی.
مشاغل و مناصب: استاد دامپزشکی دانشگاه آزاد اسلامی کرج.
آثار: ۲کتاب به زبان فارسی، در زمینه جراحی عمومی و اختصاصاً دام‌های کوچک. ۱۴ مقاله به زبان فارسی و ۳مقاله به زبان خارجی، در زمینه علوم دامپزشکی، بیماریهای درونی، جراحی دام‌های کوچک.

ایلخانی بختیاری ، حسینقلی. فرزند جعفر قلی خان، در ۲۷ ماه رجب سال ۱۲۹۹ ق درگذشت و در تخت فولاد اصفهان در تکیه «میر» به خاک سپرده شد. از حاکمان ایل بختیاری.
نکته‌های دیگر: در زمان ریاست وی، بین او و کلبعلی خان، عمویش دو جنگ درگرفت. یکی جنگ «دره رازو»، که در سال ۱۲۶۲ رخ داد و به نفع حسینقلی خان تمام شد. دومی جنگ «بازفت» بود که غنائم زیادی به چنگ حسینقلی‌خان در آمد. وی در زمان حکومت خود دزدی را متوقف نمود و راه کاروانها را باز کرد و کارونسرا بناء نمود و برای باز کردن راه تجارت با انگلیس وارد مذاکره شد. وی در سال ۱۲۶۵ ق در اصفهان با ناصرالدین شاه قاجار ملاقات نمود و در زمان ایلخانی‌گری خود، در توسعه و عمرانی و آبادی منطقه تحت نفوذش بسیار کوشید. و آخرالامر، با اجازه ناصرالدین شاه و به دستور ظل السلطان حاکم اصفهان، در عصر روز ۲۷ رجب سال ۱۲۹۹ ه به قتل رسید و بعد شهرت دادند که ایلخانی سکته کرد. ایشان با سیاست، موسی خان، رییس طوائف بابادی را باز داشت کرد و سپس به سرکوبی ترکان قشقایی فارس پرداخت.

ایلخانی پور ، حشمت الله. فرزند احمد خان، در سال ۱۲۹۳ ش در کرمانشاه متولد شد و در سال ۱۳۶۱ ش درگذشت. از نظامیان و شعرا و ادبا.
محل تحصیل: باختران.
مشاغل و مناصب: پس از اتمام تحصیلات ابتدایی و متوسطه وارد خدمت ارتش شد و با درجه سرتیپی باز نشسته گردید، وی شاعری با احساس و ادیبی پرتوان بود.

ایلخانی پور ، عزت الله. فرزند محمود، در سال ۱۲۹۹ ش متولد شد. از نمایندگان مجلس شورای ملی.
تحصیلات: سیکل دوم متوسطه و تحصیلات قدیم.
مشاغل و مناصب: فرماندار پاوه، نماینده مجلس شوارى ملی دوره ۲۲و ۲۳ از کنگاور.

ایلخانی زاده ، بهجت، خانم. مشهور به بهجت سنندجی، فرزند شجاع الممالک، نوهٔ ایلخانی. از شاعران و خطاطان.
محل تحصیل: سنندج.
استادان: ملا علی شکیبا،ناصر الکتاب، متخلص به ناصر.

تحصیلات: تحصیلات قدیم.
نکته‌های دیگر: در جوانی پدرش را از دست داد و تحت سرپرستی عمویش مسعود خان مسعود السلطنه در آمد.
نکته‌های دیگر: نوشته‌اندکه وی فردی متملق بود و با انجام کارهای پست و بی ارزش، از جمله حمل اسباب حمام خانم ارتشبد آریانا، توانست به وکالت برسد.

ایلخانی زاده ، عبدالله. فرزند محمود، در حدود سال ۱۲۷۶ ش متولد شد. از نمایندگان مجلس شورای ملی.
تحصیلات: مالک، نماینده مجلس شورای ملی، در دوره‌های ۱۸ و ۲۰ از مهاباد.

ایلخانی زاده بوکانی ، سواره. مشهور به بوکانی، سواره کرمانی، فرزند احمد، در سال ۱۳۲۱ ش در بوکان متولد شد و در ماه دی سال ۱۳۵۴ ش در گذشت. از نویسندگان، شاعران و ادبا.
محل تحصیل: بوکان، سقز، تهران.
تحصیلات: فارغ التحصیل رشته حقوق دانشگاه تهران.
مهارتها: تسلط به زبان فارسی، کردی، عربی و انگلیسی.
مشاغل و مناصب:کار در بخش کردی رادیو ایران.
نکته‌های دیگر: در بخش کردی رادیو ایران، مسؤول نوشتن یک برنامه سنگین ادبی بود و در دی ماه ۱۳۵۴ ش فوت کرد. نمونه نمونه اشعارش در کتاب گلزار شاعران کردستان آمده است.

ایلخانی شجاع الدوله قوچانی ، امیر حسنخان. ملقب به شجاع الدوله، مشهور به قوچانی و امیر قوچان، فرزند رضا قلی خان، در سال ۱۳۱۱ ق در گذشت و در حرم امام رضا(ع)، در بقعه خانوادگی به خاک سپرده شد. از رجال دوره قاجاریه.
نکته‌های دیگر: رییس طوائف کردهای زعفرانلو، از متمولین و ملاکین طراز اول خراسان بود حاکم قوچان و شیروان بود. وی در شرابخواری زیاده روی کرد و به این علت حکومت وخاندانش از بین رفتند.

ایلکانی ، شیخ محمد ابراهیم ← نوری ایلکانی، شیخ محمد ابراهیم

ایل ماضی ، فتح الله. فرزند ابوالقاسم، در سال ۱۲۹۷ ش متولد شد. از نمایندگان مجلس شورای ملی.
مشاغل و مناصب:کارمند دولت، نماینده دوره ۲۱ از ماه نشان زنجان.

ایل منکی ، از خاورشناسان قرن نوزدهم.
مشاغل و مناصب: خاورشناس.
آثار: چاپ شرح حال ظهرالدین محمد بابر از سلاطین گورکانی هند در سال ۱۸۵۷ م.

ایلوش ، خوشابه ← خوشابه، ایلوش

ایلیانی ، حسن. ملقب به معین الرعایا. از یاران میرزا کوچک خان جنگلی و اعضای برجسته نهضت جنگل بوده و در بسیاری از موارد همراه میرزا بوده است.

ایماز . مارک. از سفرای بلژیک در ایران.
نکته‌های دیگر: او در تاریخ ۴۸/۹/۳۰، به عنوان سفیر جدید بلژیک در ایران به حضور شاه رسید و استوارنامه خود را تسلیم کرد.

ایماژ ، سهراب ← بهادر، سهراب

ایمان ، خلیل ← مرادپور، خلیل

ایماندل، کرامت الله. در سال ۱۳۲۱ ش متولد شد. از استادان دانشگاه.
تحصیلات: دکترای داروسازی، متخصص در رشته بهداشت محیط، متخصص در رشته کلینیکال پاتولوژی.
مهارتها: بهداشت محیط زیست، کیفیت آب، آلودگی آب، ارزشیابی گندزداها، آلودگی هوا، عفونت بیمارستانی، راهنمایی، مشاوره و نظارت بر ۳۵ پایان نامه دکترا و کارشناسی ارشد.
مشاغل و مناصب: دانشیار دانشکده پزشکی دانشگاه علوم پزشکی تهران.
آثار: ۳ کتاب به زبان فارسی، در زمینه بهداشت مواد غذایی، شیمی و میکروبیولوژی آب و فاضلاب، گندزداها، ضد عفونی کننده ها و پاک کننده‌ها. ۳۵ مقاله به زبان فارسی و ۱۱ مقاله به زبان خارجی در زمینه بهداشت محیط زیست، آب، هوا، فاضلاب، گندزداها.

ایمان زهرائی، حسین. فرزند حسن، در سال ۱۳۰۶ ش متولد شد. از نمایندگان مجلس شوراری ملی.
محل تحصیل: دانشگاه تهران.
تحصیلات: رشته مهندسی از دانشگاه تهران.
مشاغل و مناصب: عضو عالی شورای پول و اعتبار، نماینده دوره ۲۳ از بوئین زهرا.

ایمانی، محمد. فرزند علی اصغر، در سال ۱۳۰۴ ش در بهابادیزد متولد شد. از آموزگاران و شاعران.
نکته‌های دیگر: دارای طبعی روان بود و اغلب وقت خویش را به سرودن اشعارعارفانه می‌گذراند.

ایمبری، رابرت. مشهور به ماژور ایمبری، در ایران درگذشت و در آرلینگتون واشنگتن آمریکا به خاک سپرده شد. از اعضای کنسول آمریکا در ایران.
مشاغل و مناصب: نایب کنسول آمریکا در ایران.
نکته‌های دیگر: او در حالی که در یکی از اماکن مذهبی تهران مشغول تماشا و عکس برداری از جمعیت و زنان زیارت کننده بود، مردم به او هجوم آوردند و او را به علت عکس برداری از زنان ایرانی به قتل رساندند.

ایمری، مستر ...؟. از خاورشناسان و نمایندگان مجلس بریتانیا.
مشاغل و مناصب: خاورشناس. نماینده مجلس شورای بریتانیا، وزیر امور هندوستان و برمه.
نکته‌های دیگر: در مسافرتهای ممالک شرقی. مجموعه مهمی از نقاشیهای ایرانی و تصاویری از شاهکارهای اساتید ایران گرد آورده و در لندن نگارستان نقاشیهای ایران را تشکیل داد.

اینانلو، علی اکبر. در سال ۱۳۲۳ ش در تهران متولد شد. از هنرمندان صدا بردار.
محل تحصیل: تهران.
تحصیلات: فارغ التحصیل دانشکده صدا و سیما.
مهارتها: صدابردار تئاتر، فیلم.
مشاغل و مناصب: شروع رسمی کار در تلویزیون در سال ۱۳۵۰، مسؤول ضبط و صدابردای ارکستر سمفونیک تهران، ارکستر مجلسی و ارکستر سمفونیک لهستان.
آثار: صدا برداری پهلوان، سرکار استوار، مراد برقی. تئاترها و غیره.
نکته‌های دیگر: با شرکت در صدا برداری جشنواره‌های هنری، استعداد خود در این زمینه نمایان ساخت.

اینو سترانسف، از خاورشناسان معروف روسی. نویسندگان.
مشاغل و مناصب: خاورشناس روسی که در ادبیات ایران و عرب تتبع و تحقیق نموده است.
آثار: تأثیر ادبیات ایران در زبان عربی.

ایوانف ، ولادیمر الکسویچ. در سال ۱۸۸۶ م، در روسیه متولد شد و در سال ۱۹۷۰ در تهران گذشت. از ایران شناسان و مستشرقین روسی.
محل تحصیل: روسیه.
مهارتها: تخصص در رشته زبانها و لهجه‌های ایرانی، تصوف، زبان عربی.
مشاغل و مناصب: مسؤول کتب خطی اسلامی در موزه آسیایی آکادمی علوم شوروی، مترجم رسمی زبان فارسی، همکار انجمن آسیایی بنگال، استاد تحقیقات اسماعیلیه شناسی در روسیه.
آثار: آثار متعددی درباره فرقه اسماعیلیه و موضوعات مربوط به ایران منتشر کرده است.
نکته‌های دیگر: او در سال ۱۹۱۰ م به ایران سفر کرد. و مجددا از سال ۱۹۱۲ تا ۱۹۱۴، به ایران آمده و طی این مدت، روی لهجه‌های ایرانی مطالعاتی کرده و مطالبی جمع آوری نمود که تا سال ۱۹۲۰ ادامه داشت. وی، بیش از ۲۰ مقاله در این زمینه تدوین و منتشر کرده است.

ایوانووونا مگئبریشویلی ، ماتیلدا، خانم. در سال ۱۹۰۵ م متولد شد و در سال ۱۹۶۵ درگذشت. از نقاشان گرجی.
محل تحصیل: آکادمی هنرهای زیبای تفلیس، در سال ۱۹۳۰ م.
تحصیلات: اتمام آکادمی هنرهای زیبای تفلیس.
مهارتها: نقاشی، ادبیات و زبان فارسی.
مشاغل و مناصب: نقاش گرجی است که کپیهٔ نقاشی‌های دیواری کاخ شاه عباس اول (عالی قاپوی اصفهان) را تهیه نمود.
آثار: وی در در سال ۱۹۳۰ به ایران آمد و چند سال در این کشور بود و چند تابلو از مناظر طبیعی و نمونه‌های خاص زندگی برخی از مناطق ایران کشید. در سال ۱۹۳۱ به اصفهان رفت و با آبرنگ و تمبر، نقاشیهای عالی قاپو را کپیه کرد. آن کپیه‌ها، اکنون در دایره هنر و فرهنگ کشورهای شرقی، در موزه دولتی هنرهای ج. ش. ش گرجستان موجود است.

ایوب خان ، محمد، (فیلدمارشال). در ۳۱ ماه فروردین سال ۱۳۵۳ ش در گذشت. از رؤسای جمهور پاکستان.
مشاغل و مناصب: رییس جمهور پاکستان.
نکته‌های دیگر: در تاریخ ۱۳۴۶/۵/۷ به ایران آمد و در جلسه‌ای که در رامسر با حضور سران ایران و ترکیه تشکیل شده بود، شرکت کرد. در این جلسه، این شورا، راجع به مسایل خاورمیانه خط مشی واحدی اتخاذ کردند و در تاریخ ۴۲/۵/۹ پایان یافت.

ایوب شوشتری ، سید علی. در سال ۱۳۲۲ ق درگذشت و در مشهد به خاک سپرده شد. از روحانیان.
محل تحصیل: نجف اشرف.

ایوبی ، اصغر. در ۲۲ فروردین ماه، سال ۱۳۶۲ ش در جبهه شرهانی شهید شد. از روحانیون شهید جنگ تحمیلی.

ایوبی ، محمد. در سال ۱۳۲۷ ش در بجنورد متولد شد. از نمایندگان مجلس شورای اسلامی.
تحصیلات: خارج فقه و اصول.
مشاغل و مناصب: نماینده دوره دوم مجلس شورای اسلامی از حوزه انتخابیه بجنورد.

ب

بئر ، امیل. از ایران شناسان.
مهارتها: محقق، زبان شناس.
نکته‌های دیگر: او راجع به زبانهای: تاتی، هرزندی و دیگر زبانها ولهجه‌های ناحیه خلخال، لاهیجان، گیلان و مازندران، مطالب تحقیقی فراهم آورده است.

بئن ، ویلیام. از ایران شناسان و اسلام شناسان.
مهارتها: دارای اطلاعات تخصّصی دربارهٔ نشریات ادواری ایران.
مشاغل و مناصب: کتابدار بخش شرقی کتابخانه مملکتی آلمان در برلن، نویسنده.
آثار: کتاب شناسی مربوط به دورهٔ پیش از انقلاب و بعد از انقلاب اسلامی در ایران، کتاب شناسی «قدرت سیاسی و ارتجاع در ایران»، کتاب شناسی ۹۵۱ نشریه ادواری ایرانی که در سالهای ۱۳۴۱ تا ۱۳۶۰ منتشر شد، با نام فارسی: «بیست سال مبارزه سیاسی در ایران»، تهیه فهرست مقاله‌های نقد و بررسی کتب در زمینه‌های مربوط به ممالک اسلامی (که به زبانهای مختلف انتشار یافته است و در سال ۱۹۸۲، اولین جلد آن منتشر شد)، کار روی ۱۲۲ نشریه ادواری از جمله مجلهٔ آینده.
نکته‌های دیگر: نوشتن کتب مختلف در مورد کشورهای اسلامی.

بابا ، اسدالله ← رشاد، اسدالله

بابا توذر اصفهانی ، ← یار بخت، شهریار

بابا چاهی ، علی. متخلص به چاهی، در سال ۱۳۲۱ ش در بندر بوشهر متولد شد. از شاعران معاصر.
محل تحصیل: بوشهر، شیراز.

تحصیلات: لیسانس ادبیات فارسی.
مشاغل و مناصب: شاعر.
آثار: گزینه اشعار، جهان روشنایی های غمناک (چاپ ۱۳۴۹)، در بی تکیه گاهی (چاپ ۱۳۴۶).
نکته‌های دیگر: نمونه اشعارش در کتاب راهیان شعر امروز تألیف داریوش شاهین چاپ شده است. وی گزینه اشعار خود را نیز مستقلاً چاپ کرده است.

بابا خاص ، علی محمد. در سال ۱۳۳۳ ش در پاوه متولد شد. از نمایندگان مجلس شورای اسلامی .
تحصیلات: دیپلم.
مهارتها: آشنایی به زبان عربی.
مشاغل و مناصب: آموزگار، شهردار، دبیر، نمایندهٔ مردم پاوه و اورامانات در دوره اول مجلس شورای اسلامی، و عضو کمیسیون ارشاد و هنر اسلامی.

باباخانیان ، آراکل. از سینماگران.
آثار: فیلمهای فرجام (کارگردانی و فیلم نامه نویسی، ۱۳۴۹ ش)، دختری از شیراز، خواب و خیال، بازگشت، خون و شرف، کلید، شب نشینی در جهنم، شبگرد، پاداش بزرگ (دستیاری، از سال ۱۳۳۳ تا ۱۳۴۴ش).

بابادوست کندری ، محمد. در سال ۱۳۳۰ ش متولد شد. از استادان دانشگاه.
تحصیلات: کارشناسی گیاه پزشکی از دانشگاه تبریز در سال ۱۳۵۱، کارشناسی ارشد بیماری شناسی گیاهی از دانشگاه ایالتی واشنگتن در سال ۱۳۵۸، دکترای بیماری شناسی گیاهی از دانشگاه ایالتی کارولینای شمالی (آمریکا) در سال ۱۳۶۱، طی دوره فوق دکترا در رشته میکوتوکسین‌ها در دانشگاه ایالتی کارولینای شمالی در سال ۱۳۶۲.
مهارتها: کنترل بیماریهای گیاهی، میکوتوکسین‌ها، حشره‌شناسی، راهنمایی، مشاوره و نظارت بر ۳ پایان نامه کارشناسی ارشد.
مشاغل و مناصب: استادیار بیماری شناسی گیاهی در دانشکده کشاورزی دانشگاه تبریز در سال ۱۳۶۲، دانشیار بیماری شناسی گیاهی در دانشکده کشاورزی دانشگاه تبریز از سال ۱۳۷۰.
آثار: ۲ کتاب به زبان فارسی در زمینه کشاورزی، حشره شناسی، بیماریهای گیاهی، ۷ مقاله به زبان فارسی و ۲۲ مقاله به زبان خارجی در زمینه بیماریهای گیاهی، میکوتوکسین‌ها.

بابادی ، اسکندرخان. از سران طایفه بختیاری و مشروطه خواهان.
نکته‌های دیگر: از طایفه بختیاری و از کسانی بود که جزو لشکر مشروطه طلبان علیه قیام سالارالدوله در غرب کشور ایستادگی کرد.

بابازاده ، محمد. از رهبران حزب توده.
مشاغل و مناصب: عضو ثابت کمیته مرکزی حزب توده.
نکته‌های دیگر: در سال ۱۳۲۷ ش که کنگره دوم حزب توده با حضور ۱۱۸ تن از نمایندگان حزبی سراسر کشور در تهران تشکیل شد، بابازاده نیز به عضویت ثابت کمیته مرکزی آن حزب در آمد. او از سال ۱۳۳۱ ش ببعد که حزب حالت غیر قانونی و مخفی داشت به عنوان یکی از اعضای کمیته پنج نفره کمیته مرکزی حزب توده برای سازماندهی مجدد آن تلاش زیاد نموده و آن را فعال کردند.

بابازاده ، منوچهر. درسال ۱۳۳۱ ش متولد شد. از مهندسان.
محل تحصیل: تهران.
تحصیلات: لیسانس مهندسی مواد ۱۳۵۸، فوق لیسانس مدیریت اجرایی ۱۳۶۸.
مهارتها: صنعت، مدیریت در واحدهای تولیدی یا اجرایی، تست جوش ولوله به صورت مخرب، صنعت محصولات فلزی فابریکی (غیر از ماشین آلات).

مشاغل و مناصب: کارشناس در مرکز تحقیقات و خودکفایی ایران.
آثار: تکنولوژی ساخت پمپ هیدرولیک تراکتور، روشهای استخراج و تهیه {SI}،اصلاح ساختمان {S} AE، طرح و ساخت مرو رشت تراکتوری، طرح و ساخت پیستون به صورت دستی، طرح و ساخت ریگ پشت تراکتوری.

باباشمل ، رضا ← گنجه‌ای، رضا

بابا صفری ، محمد رضا.فرزند حسن، در سال ۱۳۲۷ ش در اصفهان متولد شد. از نمایندگان مجلس شورای اسلامی.

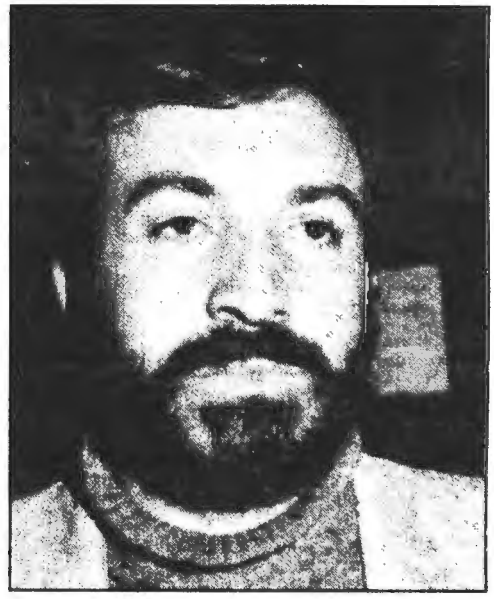

محمد رضا بابا صفری

تحصیلات: لیسانس حقوق سیاسی.
مهارتها: تسلط به زبان انگلیسی، فرانسه و عربی.
مشاغل و مناصب: فعّالیّتهای نظامی، هتل داری، ساختمانی، کارآموزی وکالت دادگستری، اشتغال درکمیته، سپاه و داد سرای انقلاب، نمایندهٔ مجلس در دوره اول از حوزه انتخابیه برخوار اصفهان، عضو کمیسیون سیاست خارجی و تحقیق در مجلس.

باباعشقی ، حسن ← عشقی کرمانشاهی، حسن

باباعلی ، محمد ← تولاّیی، محمد

باباگیلک ، هادی. از نویسندگان.
شاگردان مشهور: وی در نوجوانی بدون علت زندانی شد. پس از آزادی شهرهای گوناگون را زیر پاگذارد و به کارهای مختلفی روی آورد.در چهل سالگی باسواد شد و برای عبرت دیگران به نگارش خاطرات زندگی خود پرداخت.
آثار: خاطرات چهل سال بیسوادی.

باب الحوائجی ، نصرالله. از شاعران و نویسندگان.
مشاغل و مناصب: کارمند فرهنگ، شاعر، نویسنده.
آثار: دیوان «محکوم بی گناه»، «عقاید داروین»، «ماجراهای هرکول».

بابا مردوخ روحانی ، اسماعیل. متخلص به شیوا، فرزند شیخ حبیب الله، درسال ۱۳۰۲ ش در قریه کاشتر متولد شد. از. آموزگاران و شاعران.
محل تحصیل: زادگاه خود، تهران.
تحصیلات: تحصیلات قدیمه، لیسانس الهیات.
مشاغل و مناصب: دبیر، شاعر.
آثار: دیوان اشعار (خطی)، مفصّل مشاهیر کرد (خطی).

بابا مقدم ، رضا. در سال ۱۲۹۲ ش در ایران متولد شد و درسال ۱۳۶۶ ش در آمریکا درگذشت و در همانجا به خاک سپرده شد. از نویسندگان و داستان نویسان.
محل تحصیل: تهران.
تحصیلات: لیسانس حقوق.
مشاغل و مناصب: نویسنده و عضو همکار مجله سخن.
آثار: داستانهای وی در مجله سخن به چاپ می‌رسید.از جمله داستانهایش «عقاب تنها».

«اسب»، «بچه‌های خدا» است. نامبرده، داستانهایی از فرانسوا زساگان، کافکا، ژان روسلو را نیز ترجمه کرده است.

نکته‌های دیگر: وی نویسنده‌ای است که پیرو مشی ادبی هدایت بود و حوادث داستانهایش در فضایی اضطراب آور و نومیدکننده روی می‌دهد. وی درآخرین داستانهایش، سور رئالیسمی خام و فضایی کافکایی راتجربه می‌کند. بعد از انقلاب مقیم آمریکا شد و در همانجا در اثر بیماری درگذشت.

بابان، احمدبیگ. ملقب به پاشا و مشیر، فرزند سلیمان، از رجال سیاسی کرد عراق پناهنده به ایران در زمان قاجاریه.

مشاغل و مناصب: حاکم بابان، والی حجاز، حاکم یمن، حاکم وان.

نکته‌های دیگر: وی پس از فوت پدرش سلمیان خان به جای وی حاکم بابان شد، اما بر اثر جنگی که بین وی و نجیب پاشا والی بغداد رخ داد، شکست خورد. از این رو از طرف نجیب پاشا حکومت بابان به برادر احمد بیگ، به نام عبدالله بیگ واگذار شد. احمدپاشا با نیروهای همراه خود به کردستان ایران آمد و از طریق والی آنجا رضاقلی خان والی اردلان، به گرمی پذیرفته شد و توسط او از محمدشاه قاجار استمداد کرد. ولیکن مساعدتی ندید. آنگاه در اسلامبول به سلطان عثمانی متوسل شد، باز مساعدتی ندید. مدتی برای سیاحت به فرانسه رفت و پس از چندی به عثمانی برگشت و به عنوان والی حجاز منصوب و روانه شد. او راههای مکه را از وجود راهزنان محلی امن گردانید و درسال ۱۲۸۳ قمری، از طرف دولت عثمانی، به دریافت لقب مشیر (همردیف وزیر) نایل آمد.

بابایی، احمد علی ← علی بابایی، احمد.

بابایی، عباس، تیمسار خلبان. در سال ۱۳۲۹ ش در قزوین متولد شد و در ۱۵ ماه مرداد سال ۱۳۶۶ ش درگذشت. از امرای ارشد ارتش جمهوری اسلامی ایران.

محل تحصیل: قزوین، تهران (دانشکده افسری خلبانی نیروی هوایی).

مشاغل و مناصب: فرمانده پایگاه هشتم شکاری اصفهان، معاون عملیاتی فرماندهی نیروی هوایی جمهوری اسلامی ایران.

تیمسار خلبان عباس بابایی

نکته‌های دیگر: وی در سال ۱۳۴۸ وارد ارتش شد و در سال ۱۳۵۱ با درجه ستوان دومی از دانشکده افسری خلبانی فارغ التحصیل گردید. پس از انقلاب اسلامی به درجه سرهنگ دومی، سپس به سرهنگی نایل آمد و در اردیبهشت ۱۳۶۶ به پیشنهاد رییس شورای عالی دفاع و تأیید امام خمینی (ره) به درجه سرتیپی رسید. وی در طول خدمت خود سمتهای مختلفی را بر عهده داشت؛ از جمله در سال ۱۳۶۰ به فرمانده پایگاه هشتم شکاری اصفهان منصوب شد و پس از آن در سال ۱۳۶۲ سمت معاونت عملیات فرماندهی نیروی هوایی ارتش جمهوری اسلامی به وی محوّل گردید. شهید بابایی در طول مدت فعالیت

خود در جریان جنگ تحمیلی بیش از ۳۰۰۰ ساعت پرواز با انواع هواپیماهای شکاری داشت و تنها طی یک سال و نیم آخر عمرش بیش از ۶۰ مأموریت جنگی را با موفقیت کامل به انجام رسانید و بالاخره در جریان یک عملیات هوایی برون مرزی به شهادت رسید.

بابایی، علی بابا. فرزند بابا، درسال ۱۳۲۳ ش در اسفراین متولد شد. از روحانیون و نمایندگان مجلس شورای اسلامی.
تحصیلات: سطح دوره ابتدایی مدارس جدید.
مشاغل و مناصب: تبلیغ، اشتغال در کمیته، نمایندهٔ دوره اول و دوم مجلس شورای اسلامی از اسفراین، عضو کمیسیون مسکن و شهرسازی و راه و ترابری در مجلس.

علی بابا بابایی

بابایی، کوروش (کورس). با نام مستعار جرقه، از خبرنگاران و نویسندگان.
مشاغل و مناصب: خبرنگار و نویسنده روزنامه کیهان (قبل از انقلاب).
آثار: از امشب اشکی می‌ریزد، دخترتی پارتی، حجله‌گاه عشق، برویم پیش قاضی (۱۳۵۱)، سه سرباز جزیره (۱۳۵۵).
نکته‌های دیگر: خدمت مطبوعاتی را از سال ۱۳۴۱ آغاز کرد.

بابایی پور، محمدرضا. درسال ۱۳۳۰ ش متولد شد. از خبرنگاران.
مهارتها: آشنایی به زبان انگلیسی.
مشاغل و مناصب: خبرنگاری مطبوعات کشور در قم.
نکته‌های دیگر: خدمات مطبوعاتی را از سال ۱۳۳۵ آغاز کرد.

بابایی پور دریایی، محمد. فرزند رجبعلی، در ۲۰ ماه مهر سال ۱۳۲۲ ش در لنگرود متولد شد. از شاعران معاصر.
تحصیلات: لیسانس علوم اداری.
مشاغل و مناصب: سپاهی دانش در منطقه جوین سبزوار، دبیر آموزشگاه‌ها، شاعر.
آثار: چاپ دو مجموعه شعر به زبان گیلکی و فارسی.

بابایی کرمانی، محمدعلی. متخلص به پیمان، فرزند رضا، درسال ۱۳۰۱ ش در ماهان کرمان متولد شد. از شاعران و روزنامه نگاران.
محل تحصیل: ماهان، کرمان.
تحصیلات: فارغ التحصیل دانشسرای مقدماتی.
مشاغل و مناصب: دبیر، مدیر دبیرستان، معاونت آموزشی دانشگاه شهید باهنر کرمان.
آثار: دیوان اشعار، نشرروزنامه اندیشه به مدت ۱۰ سال، همکاری با مجله رنگین کمان، روزنامه ناهید تهران و با روزنامه های محلی کرمان، از قبیل: بیداری، هفت واد، روح القدس، آذر ماهان و صدای کرمان.

باب احمدی، محمد رضا. در سال ۱۳۵۵ ش

درگذشت. از چریک‌های دوران شاه.
محل تحصیل: مدرسه عالی حسابداری، انگلستان.
تحصیلات: لیسانس.
نکته‌های دیگر: وی در سال ۱۳۵۰، در دبیرستان به فعالیتهای سیاسی و مذهبی رو آورد و در سال ۱۳۵۲، برای تحصیل به انگلستان رفت. و بعد از مدتی به کشور بازگشت و در ضمن مبارزات مذهبی از طرف گروه سازمان مجاهدین خلق شناسایی و جذب شد. در سال ۱۳۵۵ اجباراً به زندگی مخفی چریکی روی آورد و سرانجام، در آبان سال ۱۳۵۵ به چنگ ساواک افتاد و در زندان کشته شد.

بابک...؟ ، از استانداران رژیم پهلوی.
تحصیلات: دکترا.
مشاغل و مناصب: او تا تاریخ ۱۶ دی ماه ۱۳۴۱ استاندار گیلان بود و در این تاریخ، به استانداری مازندران منصوب شد.

بابک ، علی اصغر ← سریری، علی اصغر

بابک. ب. الف ، احمد ← شبیری، احمد

بابکی ، محمد. در سال ۱۳۴۰ ش در آسور (فیروزکوه) متولد شد. از روحانیون و شاعران.
محل تحصیل: قم.
تحصیلات: درس خارج فقه.
نکته‌های دیگر: از سال ۱۳۵۳ در قم شروع به تحصیل کرده و از سال ۱۳۶۶، سرودن شعر را آغاز نموده است.

بابلی ، سیدعبدالغفار. فرزند سید یوسف مازندرانی، در روستای درزی‌کلای بابل متولد شد و در سال ۱۳۶۵ ق درگذشت و در صحن مقدس علوی در نجف به خاک سپرده شد. از زهاد و علمای اخلاق و عرفان.
محل تحصیل: مازندران، عتبات عالیات.
استادان: سید احمد کربلائی، شیخ محمد بهاری همدانی (هر دو استاد اخلاق).
نکته‌های دیگر: از جزییات زندگی او چندان اطلاعی در دست نیست. همین قدر معلوم است که او تحت تأثیر آموزشهای اساتید اخلاقی خود روشی زاهدانه و انزواطلبانه داشته و با مناعت طبع می‌زیسته است. حدود شصت سال مقیم نجف اشرف بوده است.

بابلیان ، اسماعیل. از استادان دانشگاه.
تحصیلات: تحصیلات عالی در رشته ریاضیات و ریاضیات آماری، متخصص در معادلات انتگرال.
مهارتها: روشهای حل عددی معادلات انتگرال نوع اول فرد هلم، روشهای حل عددی دستگاه معادلات خطی و غیر خطی و حل معادلات انتگرال نوع دوم. الگو ریتمهای موازی برای حل عددی معادلات انتگرال، معادلات انتگرال و دیفرانسیل، بررسی و تحقیق روی روشهای عددی انتگرال گیری. روشهای شتاب دهنده به روشهای SOR برای حل دستگاه معادلات خطی، طرح کاربرد آنالیز عددی در پیش بینی افزایش ارتفاع آب دریای خزر. راهنمایی و مشاوره ۷ پایان نامه کارشناسی ارشد و دکترا.
مشاغل و مناصب: دانشیار دانشگاه تربیت معلم تهران.
آثار: ۱۱ کتاب به زبان فارسی در زمینه ریاضیات ابتدایی (سوم و پنجم)، روش تدریس ریاضی (سوم و پنجم)، محاسبات عددی و آنالیز عددی، مبانی کامپیوتر و برنامه سازی (برای دبیرستان) و ریاضیات ۱ و ۲ (نظام جدید)، ۱۲ مقاله به زبان فارسی و ۶ مقاله به زبان خارجی در زمینه حل عددی معادلات دیفرانسیل. معادلات انتگرال و معادلات انتگرال دیفرانسیل، مسائل بد وضع و دستگاههای مجانباً قطری، مباحثی از آنالیز عددی و نظریه اعداد و دیفرانسیل گیری کسری کامپیوترهای موازی و الگوریتمهای موازی.

بابلی بهنمیری ، حسین. فرزند رجبعلی، در بابل متولد شد و در دهم ماه ذیقعده سال ۱۳۲۹ ق درگذشت. از روحانیون.
محل تحصیل: نجف، کربلا، سامرا.
استادان: میرزا حبیب الله رشتی، فاضل اردکانی، شیخ زین‌العابدین مازندرانی، میرزا محمد حسن مجدد شیرازی.

بابویهی ، عباس. در سال ۱۳۳۱ ش در تهران متولد شد. از هنرمندان صدا و سیما.

عباس بابویهی

تحصیلات: لیسانس سینما و تلویزیون.
مشاغل و مناصب: کار در مطبوعات از سال ۱۳۴۷، دوبله از سال ۱۳۵۷، ساخت برنامه های تلویزیونی از سال ۱۳۵۹، فیلمنامه از سال ۱۳۶۲، گویندگی در فیلم‌های کارتونی، مدیریت دوبلاژ به زبانهای خارجی، نویسنده رادیو از سال ۱۳۵۵ تا ۱۳۵۷.

باتمانقلیچ ، مهدی. فرزند ابوالقاسم، در حدود سال ۱۲۸۱ ش متولد شد. از نمایندگان مجلس شورای ملی.
تحصیلات: تحصیلات متعارف.
مشاغل و مناصب: بازرگان، نمایندهٔ مجلس.
نکته‌های دیگر: او در دوره ۱۵، نمایندهٔ اردبیل در مجلس شورای ملی بود.

باتمانقلیچ ، نادر. از نظامیان.
مشاغل و مناصب: رییس ستاد ارتش بعد از کودتای ۲۸ مرداد ۱۳۳۲، رییس هیأت نظامی ایران در سنتو، وزیر کشور درکابینه دکتر اقبال.
نکته‌های دیگر: بعد از شهریور ۱۳۲۰ همراه گروهی از رجال سیاسی و نظامی ایران توسط نیروهای متفقین به سبب مظنونیت به همکاری با آلمانها، دستگیر و مدتی زندانی شد. بعد از آزادی یکی از وفادارترین افسران به رژیم پهلوی بوده. وی یکی از رهبران کودتای ۲۸ مرداد بود و اکثر افسران کودتاچی در منزل او جلسه برگزار می‌کردند. وی در سال ۱۳۳۲ که رییس ستاد ارتش بود، هنگامی که

نادر باتمانقلیچ

اعلام شد در ۲۱ آبان گروهی از مردم می‌خواهند به عنوان اعتراض به محاکمه دکتر محمد مصدق تظاهرات کنند در جمع افسران در آمفی تئاتر دانشکده افسری گفت: «اگر قرار باشد ما ۱۴ میلیون نفر را بکشیم، می‌کشیم، تا بر یک میلیون نفر حکومت کنیم!». وی همچنین یکی از افسران مورد اعتماد آمریکاییها بود. بعد از کودتای ۲۸ مرداد که رژیم شاه می‌خواست از مردم مسلمان ایران به نوعی دلجویی کند تصمیم گرفت با تمهید مقدماتی خاص کانون اصلی بهاییان تهران راکه در جایی به نام «حضیرة القدس» متمرکز بود از بین ببرد، قسمتی از ارتش ایران با فرماندهی سپهبد باتمانقلیج این وظیفه را به عهده گرفت و آنجا را تخریب و به پادگان تبدیل نمودند.

نادر باتمانقلیج

باتمانقلیج ، هوشنگ. از سفیران.
مشاغل و مناصب: سفیر ایران در ترکیه.
نکته‌های دیگر: در شهریور سال ۱۳۵۶، به عنوان سفیر ایران در ترکیه، به شاه معرفی شد.

باتوم ، پیتر رامز. از سفیران انگلیس در ایران.
مشاغل و مناصب: سفیر انگلیس در ایران درسال ۱۹۷۴م، سفیر انگلیس در آمریکا.

باتیس ،...؟ از تجار بزرگ جهان.
مشاغل و مناصب: رییس هیأت امنای بنیاد کروپ.
نکته‌های دیگر: وی به عنوان رییس هیأت امنای بنیاد کروپ، در تاریخ ۱۳۵۵/۷/۲۸، موافقت نامه‌ای را با مسؤولین ایرانی امضاء کرد. به موجب این قرارداد، ایران سهام ۱۳۵کمپانی و کارخانه را در دنیا خرید و با خریدن ۲۵ درصد از سهام کروپ، ایران شریک بازرگانی بنیاد کروپ و شرکتهای مزبور در جهان شد.

باجلان ، مجیدخان ← سلطان باجلان، مجید خان

باجلان ، هادی. در سال ۱۳۳۰ ش در قزوین متولد شد. از موسیقی دانان.
محل تحصیل: دبیرستان شهیدی قزوین، هنرستان موسیقی ملی.
استادان: استاد حسین تهرانی، استاد محمد اسماعیلی.
تحصیلات: فارغ التحصیل هنرستان موسیقی ملی (۱۳۵۰شَ).
مشاغل و مناصب: همکاری با ارکسترهای فرهنگ و هنر قزوین، مدرس موسیقی (نواختن ضرب) در اداره فرهنگ و ارشاد اسلامی و جهاد دانشگاهی قزوین.

باخ ، فراتز ژوزف. از سفیران آلمان در ایران.
نکته‌های دیگر: وی سفیر آلمان در ایران بود که در تاریخ ۱۳۴۷/۵/۱۹ مأموریتش پایان یافت و ایران را ترک گفت.

باخاش ، شَوْل. از روزنامه نگاران.

تحصیلات: دکترا.
مهارتها: نویسنده، محقق.
مشاغل و مناصب: روزنامه نگار کیهان انگلیسی مقیم آمریکا.
آثار: کتاب در عصر آیت الله ها.

بادامچیان ، اسدالله. درسال ۱۳۲۰ ش در تهران متولد شد. از نمایندگان مجلس شورای اسلامی و مبارزان مسلمان در دوره رژیم شاه.
تحصیلات: حدود سطح علوم حوزوی، دانشجوی دکترای علوم سیاسی دانشگاه آزاد اسلامی.
مشاغل و مناصب: بازاری و تاجر، مسؤول واحد تبلیغاتی حزب جمهوری اسلامی، نمایندهٔ مردم تهران درمجلس شورای اسلامی در دوره دوم، معاون سیاسی جمعیت مؤتلفه اسلامی، مشاور امور اجتماعی رییس قوه قضائیه (آقای یزدی)، مدیر مسؤول نشریه «شما» ارگان جمعیت مؤتلفه اسلامی.
آثار: عربی به آسان‌ترین روش ۱۳۵۸، روش شناسایی احزاب ۱۳۶۱، هیأت‌های مؤتلفه اسلامی ۱۳۶۱، در شناخت انقلاب اسلامی ۱۳۶۸، مبانی روش تحلیل سیاسی ۱۳۶۸، اسلام و مقتضیات زمان ۱۳۷۳، مؤتلفه اسلامی ۱۳۷۴، پوریای ولی (داستان) و مقالات متعدد.
نکته‌های دیگر: وی یکی از مبارزان سیاسی قبل از انقلاب است که به خاطر فعالیتهایش به زندان افتاده است. مدتی از هواداران فداییان اسلام بود. بعدها در نهضت امام خمینی بصورت فعال شرکت نموده و با همکاری دوستان خود هیأت های مؤتلفه اسلامی را تأسیس کردند. بعد از انقلاب مسؤول واحد تبلیغات حزب جمهوری بود. مدتی مشاورت فرهنگی رییس سازمان تربیت بدنی را بر عهده داشت، در سال ۱۳۶۷ کاندیدای ناموفق مجلس از تهران بود.

بادکوبه‌ای ، سید جعفر ← پیشه‌وری، سید جعفر

بادکوبه‌ای ، شیخ غلامحسین ← معاصی، غلامحسین

بادکوبی ، ابراهیم. فرزند ملاّ محمدعلی در حدود سال ۱۳۲۰ ق درگذشت. از علما و فقها.
استادان: فاضل شربیانی.
مشاغل و مناصب: تدریس.
آثار: انیس العباد، پرسش و پاسخ.

بادکوبی ، شیخ صفرعلی. در سال ۱۳۰۰ ق متولد شد. از علما.
محل تحصیل: نجف.
استادان: محمد لاهیجی، سید حسن کوه کمری.
مشاغل و مناصب: تبلیغ و ارشاد.
آثار: تقریرات درس استادش (در اصول).
نکته‌های دیگر: وی از فقها دانشمند و از مردان پرهیزگار بود. پس از فراغت از تحصیل، به وطن خویش مراجعت کرد و به انجام وظائف مذهبی اشتغال ورزید.

بادکوبی ، شیخ عبدالغنی. مشهور به شهید بادکوبی، درسال ۱۳۵۰ ق درگذشت و درقفقاز به خاک سپرده شد. از علما و فقهای شیعه قفقاز.
محل تحصیل: نجف، قفقاز.
استادان: فاضل ایروانی، میرزا حبیب الله رشتی، برغانی صالحی.
تحصیلات: مقام اجتهاد.
نکته‌های دیگر: وی، پس از گذراندن دوره کامل فقه و اصول و حکمت در نجف به مقام اجتهاد رسیده و به زادگاه خود باکو برگشت و مشغول ارشاد مردم گردید. به هنگام وقوع انقلاب کمونیستی بلشویکی روسیه وی گروهی از علمای منطقه را به دور خود گرد آورده و گروهی به نام «جمعیت دعوت به خداپرستی = جمعیة الدعوة الالهیة» تشکیل داده و به مخالفت با الحاد مارکسیسم پرداخت. در نتیجه توسط بلشویکها و کمونیستها دستگیر و زندانی شد

و پس از چهار ماه تحمل زندان و شکنجه به شهادت رسید.

بادکوبی ، عبدالرحیم. در سال ۱۳۱۳ ق درگذشت. از روحانیون.
مشاغل و مناصب: روحانی.
آثار: نقد العلماء.

بادکوبی ، ملاحنیفه. در سال ۱۳۵۰ ق درگذشت و در قفقاز به خاک سپرده شد. از علمای شهید شیعه در قفقاز.
محل تحصیل: قفقاز، روسیه.
نکته‌های دیگر: وی همرزم شهید شیخ عبدالغنی بادکوبی و عضو «جمعیت دعوت به خداپرستی» بود که علیه بلشویکهای روسیه و اعتقادات الحادی آنان مبارزاتی شروع کرده بودند. او به همین اتهام دستگیر و مدتی زندانی گردید. آنگاه او را به دار آویختند.

بادکوبی لاهیجی ، سید حسین. با شهرت دیگر: حسینی، فرزند سیدرضا، در سال ۱۲۹۳ ق در روستای خوددلان بادکوبه متولد شد و در ۲۸ ماه شوال سال ۱۳۵۸ ق در نجف اشرف درگذشت. از علما و فلاسفه.
محل تحصیل: تهران، نجف‌اشرف.
استادان: میرزا هاشم اشکوری، شیخ محمدحسن مامقانی، آخوند خراسانی، میرزا ابوالحسن جلوه.
تحصیلات: اجتهاد.
مشاغل و مناصب: تدریس فلسفه و علوم عقلی.
شاگردان مشهور: علامه سید محمدحسین قاضی طباطبایی، سیدجلال الدین موسوی آشتیانی.
آثار: حاشیه برکتابهای طهارة شیخ انصاری، الاسفار ملا صدرا، الشوارق.
نکته‌های دیگر: وی مدت هفت سال برای تحصیل در تهران در مدرسه صدرا اقامت گزید و فلسفه و ریاضیات را با تبحر کامل از جلوه و دیگران آموخت. آنگاه به نجف اشرف مهاجرت کرده هم در فقه و اصول و هم در حکمت و معقول از سرآمدان عصر خود گردید. بویژه در حکمت و معقول که در عتبات عالیات همانندی نداشته است. درس حکمت او در نجف آوازه بلندی پیداکرد و شاگردان زبردستی را تحویل جامعه داد که یکی از آنها علامه طباطبایی صاحب المیزان است. او و شیخ محمد حسین اصفهانی معروف به «کمپانی» را می‌توان از آخرین حلقه‌های زنجیره حکمت در حوزه نجف و عراق دانست که اتفاقاً این هر دو فقیه برجسته هم بودند.

بادماگریان ، اردشیرخان. درسال ۱۳۰۴ ش درگذشت و در پاریس به خاک سپرده شد. از هنرمندان سینما و تئاتر.
نوآوری: واردکردن نوازنده‌ها در سینما و دایرکردن بوفه در تهران از ابتکارات اوست. وی اولین کسی بود که نمایش سینمای زنانه را در تهران به راه انداخت.

باران پور ، آرش. در ۴ ماه اسفند سال ۱۳۲۹ ش در یکی از روستاهای خوزستان متولد شد. از شاعران.
محل تحصیل: خوزستان.
نکته‌های دیگر: وی یکی از شاعران دفاع مقدس است که در اشعار خودگوشه‌هایی از هشت سال دفاع مقدس ملت مسلمان ایران به تصویر کشده است. نمونه‌هایی از اشعار او درکتاب «فرهنگ شاعران جنگ و مقاومت» به چاپ رسیده است.

بازبیزْد مینازْد ، آذرین. در سال ۱۸۲۷ م در مارسیلیا متولد شد و در سال ۱۹۰۸ ش درگذشت. از مستشرقان فرانسوی.
آثار: وصف شهر قزوین، مسترجات من تاریخ هرات، دراسة عن محمد بن الحسن شیبانی فقیه

حنفی. لوحة ادبیة لخراسان و بلاد ماوراء النهر فی القرن الرابع هجری، سید الحمیری، اطواق الذهب.
نکته‌های دیگر: او در سال ۱۸۲۷ در مارسیلیا تولد یافت. ابتدادر سلک کنسول گری درآمده و در فارس به عنوان نمایندهٔ تام الاختیار شد. زمانی که به فرانسه برگشت به عنوان استاد زبان فارسی و ترکی در مدرسهٔ زبانهای زنده شرقی در پاریس تعیین شد. در سال ۱۸۷۷ عضو آکادمی نقوش و آداب گشت. در سال ۱۸۸۵ ازکرسی زبان فارسی به کرسی زبان عربی درکالج دی فرانس منتقل شد. اولین کار علمی او استخراج مواد متعلق به شهرهای ایران از معجم البلدان یاقوت حموی است.

بارت ، ژاکوب. در سال ۱۸۵۱ م متولد شد و درسال ۱۹۱۴ م درگذشت. از خاورشناسان.
مهارتها: در زمینه کتب اسلامی.
مشاغل و مناصب: خاورشناس.
آثار: تکوین الاسماء فی اللغات السامیه، تکوین الضمائر فی اللغات السامیه، در اسات اشتقاقیه مِنْ اَجْلِ مُعْجم سامی و خصوصاً مِنْ اَجْل معجم عِبْری آرامی و تعدادی تألیفات دیگر.
نکته‌های دیگر: خدماتی در معارف اسلامی کرده و راجع به ابولهب، عموی پیغمبر، زندگینامه مفصلی در دایرةالمعارف اسلامی لیدن نوشته است.

بارتلمی سنت ، هیلر. متخلص به گراندوک فردیناند دوّم، نام مستعار ست هیلر (ژول)، درسال ۱۸۵۰م در پاریس متولد شد و درسال ۱۸۹۵ م درگذشت. از خاورشناسان.
محل تحصیل: ایتالیا، فرانسه.
مهارتها: در زمینه زبانهای شرقی.
مشاغل و مناصب: استاد فلسفه یونانی، وزیر امور خارجه فرانسه، وزیر فرانسه در دیوان فوکو، مترجم دربار.
آثار: محمد وقرآن، المکفیة الشرقیه، کتابی در دین بودا، ترجمه کتاب علم الطبیعه ارسطو (از یونانی به فرانسه).
نکته‌های دیگر: ابتدا، به فراگرفتن زبانهای شرقی پرداخت و بعد از فراغ، به ایتالیا رفت تا دربارهٔ شرق پژوهشهای بیشتری انجام دهد. فردینالد دوم، مجموعه‌ای از نسخ خطی نفیس شرقی را به وی انعام نمود و او را جزء حواشی خود درآورد. کم کم آوازهٔ او به وزیر رسید، وی او را نزد خود خواند و از لویی خواست که از او استقبال نماید و وی را استاد زبانهای شرقی قرار دهد.

بارتوف...؟ ، از نظامیان روسی ایران در دوره احمدشاه.
نکته‌های دیگر: در موقع جنگ جهانی اول، از طرف روسیه به هنگام سفر احمدشاه به فرنگ، از وی استقبال کرد و باگارد مخصوص احترام نظامی به جای آورد.

بارتولد ، دبلیو. از خاورشناسان روسی.
آثار: در احوال ابومسلم خراسانی، ابو سعیدبها در خان مغول، شرح حال چنگیز و ترتیب نوینی از یاسای او، شرح حال تیمور لنگ. در موضوعات دیگر نیز نگارشهایی داردکه اغلب آنها در دایرةالمعارف لیدن درج شده است و نیز کتاب مفصلی در جغرافیا و تاریخ ترکستان روس دارد.

بارزانی ، شیخ احمد. از سران و رهبران کردهای بارزانی عراق.
نکته‌های دیگر: او بارها با نیروهای عراقی که به کردستان عراق هجوم آورده بودند، مقابله کرد. اما سرانجام درسال ۱۹۳۳ م دولت عراق با دخالت مستقیم و کمک و پشتیبانی نیروهای انگلیسی حمله‌ای بسیار سنگین علیه کردهای بارزانی آغاز کرد که نهایتاً شیخ احمد به اتفاق چهار صد تن از نیروهایش وارد خاک ترکیه شد و از آن دولت

درخواست پناهندگی کرد. دولت ترکیه نیز پس از اعطای پناهندگی آنها را دست بسته تحویل دولت عراق داد و دولت عراق همه آنان را زندانی کرد. بدینسان نهضت شیخ احمد بارزانی شکست خورد. مشارالیه برادر ارشد ملا مصطفی بارزانی است و ملامصطفی در زمان حیات خود، رهبری وی را پذیرفته بود و مشاور شیخ احمد محسوب می‌شد. بعد از وی نیز جنبش او را ادامه داد.

بارزانی ، ملامصطفی. در سال ۱۲۸۰ ش متولد شد و درسال ۱۳۵۸ ش درگذشت. از سران کرد و رهبر حزب دموکرات کردستان عراق.

ملا مصطفی بارزانی

نکته‌های دیگر: ملامصطفی رنج، زندان، تبعید و جنگ را از همان اوان کودکی تجربه نمود. درسال ۱۹۳۲، دولت ترکیه او و برادرش شیخ احمد راکه به آنها پناهندگی داده بود، دستگیر نمود و دست بسته به دولت عراق تحویل داد. او بعدها با تکیه بر رژیم شاه ایران، با عراق آغاز به جنگ کرد ولیکن شاه نیز به او خیانت کرد. او بارها با نیروهای عراقی به نبرد پرداخت و در اکثر نبردها پیروزی را از آن خود کرد. اما سرانجام بر اثر معاهده ششم مارس ۱۹۷۵ میلادی که بین شاه و صدام حسین در الجزایر منعقد شد، ملا مصطفی بارزانی متوجه شد، که کردها قربانی توافق شاه و صدام شده‌اند. لذا ادامه جنگ را جز مرگ و نابودی ندانست و دستور توقف جنگ را صادر کرد و همراه جمع زیادی از یارانش به ایران پناهنده شد و در عظیمیه کرج مقیم گردید. سرانجام در ماه مارس ۱۹۷۹ م برابر با ۱۳۵۸ش، بدرود حیات گفت.

بارفروش ، غلامعلی. فرزند عباس، از روحانیون.
آثار: رساله کوچکی در موضوع «دماء ثلاثه».

بارفروش مازندرانی حائری ، شیخ محمد. فرزند کرمعلی، درسال ۱۳۱۵ ق درگذشت و در حائر حسینی به خاک سپرده شد. از روحانیون.
استادان: فاضل اردکانی.
آثار: فقه استدلالی، در ۶ مجلد که تقریرات درسهای اردکانی می‌باشد.

بارفروش نجفی ، محمدحسین. فرزند میرزاعلی، نوهٔ میرزا اشرف، در سال ۱۳۰۸ ق درگذشت و در نجف به خاک سپرده شد. از علما و روحانیون.
محل تحصیل: نجف، قزوین، مازندران.
استادان: صاحب جواهر، شیخ انصاری.
مشاغل و مناصب: نویسنده، روحانی، مدرس حوزه نجف، امام جماعت صحن شریف در نجف.
آثار: ذخائر الایام فی معرفة الاحکام شش جلد، ذخائر المعادفی اصول الدین یک جلد، ذخیرة المعاد (فقه فارسی مبسوط در چند جلد)، مباحث الفاظ، ادله عقلیه.
نکته‌های دیگر: وی، ادبیات فارسی و مقدمات علوم عربی را در زادگاه خود بارفروش مازندران آموخت، آنگاه به حوزه علمیه قزوین کوچید و

فلسفه را از میرزا عبدالوهاب قزوینی و ملا آقا حکمی قزوینی و فقه و اصول را از ملا محمد صالح برغانی آموخت. آنگاه به عراق رفت و از محضر درس صاحب جواهر و شیخ مرتضی انصاری استفاده کرده و به مقام بلند اجتهاد رسید و به افتاء و تدریس پرداخت. بعد از فوت شیخ جواد آل نجف در صحن مقدس علوی به امامت او نماز جماعت برگزار می‌شد. او از علما و مدرسان خوش نام و مورد تکریم مردم بوده است. سید فرج الله کاشانی متوفای ۱۳۴۸ ق داماد وی بوده است. با تلمّذ در نزد صاحب جواهر و شیخ انصاری در فقه و اصول، به مرتبه والایی رسید و یکی از معدود شخصیتهای علمی و مشهور در میان طلاب گردید وی، در خانه‌اش تدریس می‌نمود.

بارفروشی، سید موسی ← صالحی، سید موسی

بارفروشی، شیخ عبدالصمد. فرزند ملاعلی الم شیری، در حدود سال ۱۳۳۷ ق درگذشت و در نجف به خاک سپرده شد. از روحانیون.
محل تحصیل: نجف اشرف.
استادان: میرزا حبیب الله رشتی.
آثار: زاد المتقین در احوال معصومین (ع)، کتابی در اخلاق، کتابی در مقتل.
نکته‌های دیگر: بعد از کسب کمال به بارفروش (بابل) مراجعت کرد و در آنجا رییس و مرجع مشکلات مذهبی مردم گردید.

بارفروشی، شیخ محمدحسن. مشهور به مازندرانی شیخ کبیر، فرزند ملا صفر علی، در سال ۱۲۴۲ ق در قزوین متولد شد و در ماه شوال سال ۱۳۴۵ ق درگذشت. از روحانیون.
تحصیلات: اجتهاد.
مشاغل و مناصب: مجتهد، نویسنده، مروج دین.
آثار: تعلیقه بر شح تصریف (چاپ ۱۳۱۳ ق)، حاشیة علی فرائد الاصول (مطبوع). نتیجة المقال، فی علم الرجال، حدیقة الشیعه (یا حدیقه العارفین) در اخلاق که ترجمه فارسی آن نیز در سال ۱۳۲۳ ق چاپ شده است، سراج الامة درشرح اللمعه، صراط النجاة (رساله عملیه).
نکته‌های دیگر: پدر وی ملا صفر علی بارفروش لاهیجانی از فلاسفه و حکمای دوران خود بود و در حوزه قزوین در مدرسه صالحیه حکمت را تدریس می‌کرد. شیخ محمد حسن نیز حکمت را از او آموخته است. شیخ محمد حسن شیخ کبیر از مراجع تقلید بزرگ عصر خود بود. در قزوین نزد پدرش و کسانی چون شهید ثالث و ملا محمد صالح برغانی تلمذ کرد. آنگاه به کربلا رفت و از جلسات درس شیخ محمد تقی هروی و ملا حسن برغانی صالحی استفاده کرد، و پس از اخذ گواهی اجتهاد به زادگاهش قزوین برگشت. پس از مدتی به شهر بارفروش (بابل) رفته و مقیم همیشگی آنجا گردید و مرجع تقلید مردم آن منطقه شد. دو برادر وی به نامهای میرزا احمد و میرزا حسین لاهیجی قزوینی نیز از علمای معروف و مراجع تقلید عصر خود در قزوین بوده‌اند. وی، دارای قوه تحقیق و تألیف بود و آثار قلمی مهمی را بر جای گذاشته است.

بارفروشی حائری، علی. با شهرت دیگر مازندرانی، فرزند محمدبابلی، در حدود سال ۱۳۷۰ درگذشت و در صحن حسینی به خاک سپرده شد. از روحانیون و مدرسان.
محل تحصیل: کربلا.
استادان: شیخ زین العابدین مازندرانی، سید اسماعیل صدر.
مهارتها: تدریس کفایة، قوانین، رسائل، لمعه.
شاگردان مشهور: حضرات آیات: مقدس، حاج آقا حسین قمی، سید هادی میلانی، پارسایی، سید میرزا مهدی شیرازی.

بارفروشی مازندرانی زین‌العابدین، ← مازندرانی، شیخ زین العابدین

بارفروشی ملاّ مَحَلّی ، سید محمد باقر. با شهرت دیگر حجتی دیوکلائی، فرزند سید ابراهیم در حدود سال ۱۲۴۸ ش در ملاّمحله از توابع بارفروش (بابل) متولد شد و در ۷ ماه بهمن سال ۱۳۱۱ ش در بابل درگذشت. از علمای برجسته مازندران و بارفروش.
محل تحصیل: بارفروش (بابل)، نجف.
استادان: آخوند ملا محمد کاظم خراسانی، سید محمدکاظم یزدی، ملا عبدالله مازندرانی.
تحصیلات: اجتهاد.
مشاغل و مناصب: مدرس و مدیر حوزه علمیه بارفروش در عصر خود، خطیب و امام جماعت بارفروش.
شاگردان مشهور: شیخ محمد باقر نقوی دیوکلائی، سید حسن عدنانی، سید محقق بهشتی، شیخ محمد سالکی، شیخ عبدالحسین سالکی، شیخ عبدالصمد بیانی، شیخ علی غبرانی، شیخ باقر برزیار بندپئی.
آثار: تقریریرات درس خارج اصول فقه آخوند خراسانی در ۹۲۶ صفحه، تقریرات درس فقه (صلاة مسافر و خِلَل) سید محمدکاظم یزدی در ۲ مجلد، حاشیه بر عروة الوثقی یزدی، حاشیه بر رساله عملیه فارسی سید کاظم یزدی و برخی یادداشتهای پراکنده.
نکته‌های دیگر: ایشان از عالمان برجسته مازندران در عصر خود بوده و در مسائل اجتماعی و سیاسی زمان خود کمابیش دخیل و فعال بوده است، بویژه در مبارزه با بابیها و بهاییها زبانزد مردم بوده و به همین دلیل چنین شایع است که در نهایت یک پزشک بهائی با تزریق آمپول ایشان را از بین برده است. او زمانی که در رحم مادر بود پدرش را از دست داد، و پس از تولد عمویش سید ربیع سرپرستی او را تکفل کرد و لذا در اوایل کودکی و نوجوانی او گمان می‌برده که پدرش همان سید ربیع است. دکتر سید محمد باقر حجتی (صاحب تاریخ قران)نوهٔ پسری ملا محلی است.

بارق ، حاج آقا محمد ← جلیلی کرکوتی زنگنه، محمد

بارک زِهی ، بهمن. فرزند محمد عمر، در سال ۱۳۲۱ ش متولد شد. از نمایندگان مجلس شورای ملی.
تحصیلات: پنجم متوسطه.
مشاغل و مناصب: کارمند وزارت کشور. نماینده مجلس در دوره ۲۴ از همدان.

بارنارد ،...؟. از پزشکان خارجی.
تحصیلات: پروفسور، جراح قلب.
نشانها و جوایز: دریافت دکترای افتخاری از دانشگاه پهلوی شیراز به فرمان شاه در تاریخ ۱۳۴۷/۲/۲۸.
نکته‌های دیگر: وی که به دعوت علم، وزیر دربار شاه به ایران آمده بود، در تاریخ ۱۳۴۷/۲/۲۰، به حضور شاه رسید.او در تاریخ ۱۳۴۷/۲/۲۶ اعلام کرد که قلب انسان را تا سه بار می‌توان عوض کرد.در تاریخ ۱۳۴۷/۱۲/۱۹ اعلام کرد که حاضر است رسماً در بیمارستان قلب تهران، که در دست ساختمان بود، شروع به کار کند.

باروت کوب ، بهمن. در سال ۱۳۳۸ ش متولد شد. از مهندسان.
محل تحصیل: تهران.
تحصیلات: لیسانس مهندسی مکانیک.طراحی جامدات.
مشاغل و مناصب: مدیریت شرکت سهامی آلومینیم، مدیر عامل شرکت نقاله‌های فولادی پارس اراک.
آثار: کتابهای: مروری بر نیروگاهها سیکل ترکیبی Enco، معرفی وکاربرد انواع نقاله‌های صنعتی. ژاپنی‌ها چگونه‌اند.

بارون فراشون ....؟. از اساتید فرانسوی.
مشاغل و مناصب: استاد فرانسوی تاریخ سیاسی در مدرسه حقوق ایران.
نکته‌های دیگر: روش کار او به این صورت بود که درس را به فرانسه می‌داد و معاون او در جلسه بعد، درس را به فارسی تکرار می‌کرد.

باریک بین ، هادی. درسال ۱۳۰۹ ش متولد شد. از روحانیون و ائمه جمعه.
محل تحصیل: قم، نجف اشرف.
استادان: حضرات آیات: مشکینی، سلطانی طباطبائی، حسین نوری همدانی، حاج آقا حسین بروجردی،امام خمینی، محمدباقر زنجانی.
مشاغل و مناصب: نمایندهٔ مردم استان زنجان در مجلس قانون اساسی، امام جمعه قزوین و نماینده امام در آن شهر، یکی از سه نماینده استان زنجان برای مجلس خبرگان رهبری، مؤسس صندوق ذخیره ولی عصر قزوین.
نکته‌های دیگر: ایشان به دلیل مبارزه علیه رژیم شاه، درسال ۱۳۵۶ به سردشت کردستان تبعید شد. پس از مراجعت از تبعید، در اوج حکومت نظامی، در بسیج و تشویق مردم قزوین به ادامه تظاهرات و اعتصابات تلاش زیادی به عمل آورد. پس از انقلاب به نمایندگی دوره اول مجلس شورای اسلامی از قزوین انتخاب گردید. ایشان برای اولین بار خبر سرّی انتخاب شدن آیة الله منتظری به سمت قائم مقام رهبری را در خطبه‌های نماز جمعه قزوین افشا کرد.

بازاریان ، جواد. با نام مستعار مازیار، درسال ۱۳۱۵ ش در مشهد متولد شد. از دوبلورها و گویندگان.
تحصیلات: سیکل.
نکته‌های دیگر: بازی در تئآتر از سال ۱۳۲۱، بازی در سینما از از سال ۱۳۳۰، دوبله از سال ۱۳۳۷، فیلمنامه نویسی از سال ۱۳۴۰، بازی در تلویزیون از سال ۱۳۴۸ تا ۱۳۵۰، کارگردانی دو فیلم در سال ۱۳۴۹، مدیریت دوبلاژ از سال ۱۳۴۴. گویندگی در انواع نقشها، وی به آچار فرانسهٔ دوبله معروف است. دوبله فیلمهای عروسکی: ارنست بورگیانن. تلی ساوالاس. فرناندو سانچو، کار اوست و نیز بازیگر میهمان در سریال «ارتش سری»، «جنگجویان کوهستان» بوده است و در فیلمهای: «جن گیر»، به جای ریگن و در «دانه‌های شن»، به جای ریچارد کرنا ایفای نقش کرده است.

بازانه‌ای ، شیخ محمد علی ← انجمنی بازانه‌ای، محمد علی

بازرگان ، حاج عباسقلی. معروف به آقا تبریزی، فرزند حاج کاظم تبریزی، در سال ۱۲۴۷ ش در تبریز متولد شد و در سال ۱۳۳۳ ش در تهران درگذشت. از تجّار تهران در اواخر دوره قاجاریه و اوایل پهلوی.
نکته‌های دیگر: او یکی از تجار متوسط الحال تهران در عصر خود بود که مدتی نیز ریاست «هیأت تجارت» و «اتاق تجارت» در تهران را بر عهده داشت. او پدر سیاستمدار معروف ایران مهندس مهدی بازرگان است. خودش مرد مذهبی سختی بود و لیکن افکارش از تمایلات تجدد خواهانه نیز خالی نبوده. به سید حسن مدرس ارادت می‌ورزیده و مورد توجه احمدشاه قاجار بوده. در منزل خود اغلب اوقات محفلی متشکل از علما وجود داشت که راجع به مسائل مذهبی، فرهنگی و سیاسی با هم گفتگو می‌کردند. د راوایل مجلس شورای ملّی یک بار از طرف آذربایجانیان مقیم مرکز کاندیدا شد ولی رأی لازم را به دست نیاورد. هنگامی که ارتش ایران در سال ۱۳۲۴ برای سرکوبی فرقه دموکرات پیشه وری به آذربایجان می‌رفت، وی به نمایندگی از آذربایجانیهای مقیم مرکز به بدرقه آنان رفت. در حالی که دوست صمیمی پسرش «مهدی» یعنی آیة الله سید محمود طالقانی نیز به نمایندگی از اقشاری از

روحانیون همراه او به بدرقه ارتش آمده بود. علیرغم باورهای مذهبی شدید که حاج عباسقلی پای بند آنها بوده، از گرایش به تأیید برخی نوسازیها و برنامه های رضاشاه نیز بدور نبوده است و همین مسأله تا حدودی موجب ناخرسندی فرزندش مهدی بازرگان گردیده بوده است.

بازرگان ، حسین. از روزنامه نگاران.
نوآوری: مؤسس و صاحب امتیاز روزنامه «مجاهد» دراصفهان.

بازرگان ، عبدالعلی. فرزند مهندس مهدی بازرگان، در تهران متولد شد. از مهندسان و قرآن پژوهان.
محل تحصیل: تهران.

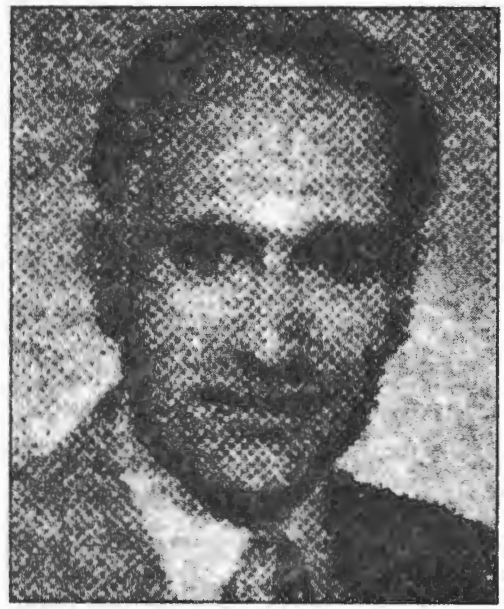

عبدالعلی بازرگان

تحصیلات: فارغ التحصیل رشته مهندسی.
آثار: آزادی در نهج البلاغه، مقدمه‌ای در زمینه آزادی در قرآن، نظم در قرآن ۴ جلد، متدولوژی تدبر در قرآن، اختلاف در امت واحده (با نام مستعار عبدالله حامد)، مستضعف چه کسی است؟ (ضمیمهٔ اختلاف در امت واحده)، تحقیقی قرآنی در زمینه بعضی از اسماء الحسنی و کید و مکر الهی.

بازرگان ، مهندس مهدی. با نام مستعار عبدالله صالح، فرزند عباسقلی معروف به «آقاتبریزی»، نوه حاج کاظم تبریزی و حاج سید حسین طباطبائی، در سال ۱۲۸۶ ش در تهران متولد شد و در اواخر پاییز سال ۱۳۷۳ ش در فرودگاه سوئیس درگذشت و در قم به خاک سپرده شد. از اساتید دانشگاه، نخست وزیران و رجال مذهبی، فرهنگی، علمی و سیاسی برجسته ایران.
محل تحصیل: تهران «مدرسه سلطانی». دارالمعلّمین، فرانسه.
استادان: میرزا ابوالحسن خان فروغی.
تحصیلات: دکترای مهندسی ماشین و مهندسی نساجی.
مهارتها: زبان انگلیسی، عربی، فرانسه، تفسیر قرآن و معارف اسلامی، تصنیف و تألیف در زمینه‌های مذهبی و سیاسی.
مشاغل و مناصب: استاد و رییس دانشکده فنی دانشگاه تهران، رییس هیأت مدیره شرکت ملی نفت (بعد از خلع ید انگلیس در دوران دکتر مصدق)، مأمور خلع ید از شرکت انگلیسی نفت،

مهندس مهدی بازرگان

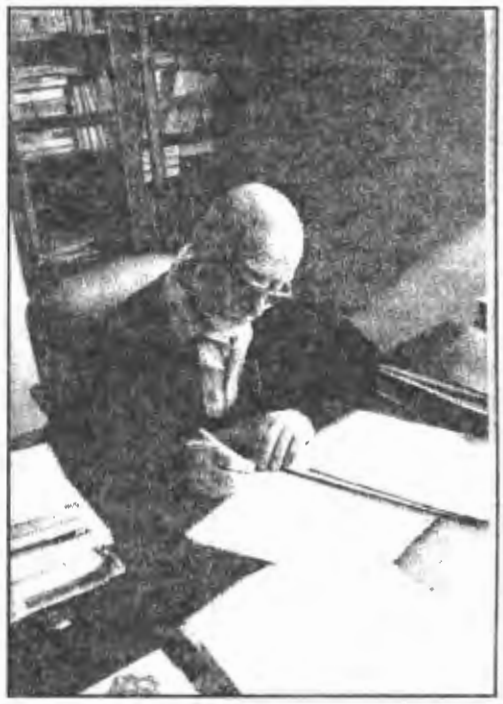

مهندس مهدی بازرگان

عضو و مسؤول شورای مرکزی کانون مهندسین (دو دوره)، معاون وزیر فرهنگ (کریم سنجابی) در سال ۱۳۳۰ش، مدیرکل طرح لوله‌کشی آب تهران از ۱۳۳۰ تا ۲۸ مرداد ۱۳۳۲، عضو شورای انقلاب، اولین نخست وزیر و رییس دولت جمهوری اسلامی ایران با حکم امام خمینی ره (رییس دولت موقت).

نوآوری: تأسیس نخستین انجمن اسلامی در دانشگاه تهران که مادر و الگوی انجمنهای اسلامی دیگر شد، تأسیس شرکت اتحاد مهندسین ایران (اما)، تأسیس حزب نهضت آزادی ایران (با همکاری دکتر یدالله سحابی و آیة الله سید محمود طالقانی).

آثار: شمار آثار او بیش از آنست که همه آنها در اینجا درج شود، عناوین شماری از آنها از این قرار است: مطهرات در اسلام، باد و باران در قرآن، دل و دماغ، راه طی شده، سیر تحول قرآن (با متمم آن ۳ جلد بزرگ)، بازگشت به قرآن ۴ جلد، گمراهان، انقلاب ایران در دو حرکت، جامعه شناسی قرآن، علمی بودن مارکسیسم (در ردّ تئوری علم یا علمی بودن مارکسیسم)، بررسی نظریه اریک فروم (در ردّ تئوری عارفانه و معنوی بودن مارکسیسم که اریک فروم مروج آن بود)، بعثت و ایدئولوژی، آفات توحید، مدافعات در دادگاه غیر صالح تجدید نظر، حکومت جهانی واحد، اسلام مکتب مبارز و مولد، نیک نیازی، مسلمان اجتماعی و جهانی، درس دینداری، تربیت دموکراسی و امکان مجتمع شدن و همکاری، مسجد در اجتماع، مشکلات و مسائل اولین سال انقلاب، بازیابی ارزشها ۳ جلد، پراگماتیسم در اسلام (مقاله)، عشق و پرستش یا ترمودینامیک انسان، شصت سال مقاومت و خدمت (خاطرات ۲ جلد)، آیا اسلام یک خطر جهانی است (در ردّ مقاله نشریه لوموند فرانسه مبنی بر خطر اسلام برای تمدن غرب)، خدا و آخرت هدف نهایی بعثت انبیاء. و...

نکته‌های دیگر: وی از جوانی تا دوران پیری، مردی متشرع و مذهبی بود که در یک خانواده مذهبی متجدّد آذربایجانی الاصل در تهران نشو و نما کرده بود. پدرش آذری و مادرش «صدیقه» دختر حاج سید حسین طباطبایی، فارس بودند. پدرش تاجری مذهبی ولی علاقه مند به گفتگوهای مذهبی، روشنفکری و مدّتی نیز رییس «اتاق تجارت» بود و در منزلش محفلی از روحانیون و متجددان برگزار می‌شد و در زمینه‌های مختلف به گفتگو می‌پرداختند. پدر او با سید حسن مدرس و احمد شاه نزدیک بود، ولی بعدها به نوسازی‌های رضاشاه نیز روی خوش نشان داد. بازرگان در چنین خانواده‌ای بزرگ شد و تحصیلات خود را تا طیّ دورهٔ دارالمعلمین تهران گذراند. او در دارالمعلمین تحت تأثیر یکی از اساتیدش به نام ابوالحسن خان فروغی قرار گرفت که هم درس «اکتشافات جغرافیایی» و «فلسفه» می‌داد و هم با علاقه مندی با روش نوینی به «تفسیر قرآن» می‌پرداخت. بویژه پدیده‌های

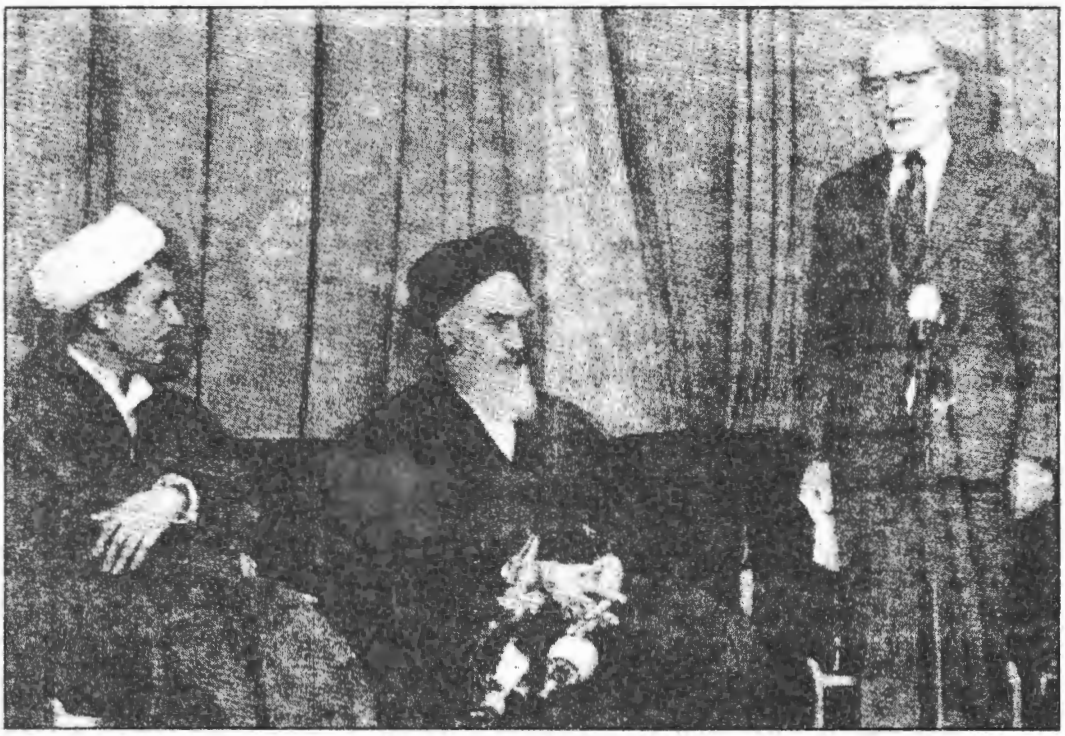

مهندس مهدی بازرگان در مراسم اعلان حکم نخست وزیری از طرف امام خمینی در مدرسه علوی.

طبیعی و گردش طبیعت را با استناد به آیه های قرآنی تشریح و تبیین می‌نمود. مثلاً در تأیید آیه نور از تئوریهای اوپتیک (optic) کمک می‌گرفت. بازرگان بعدها در اتخاذ روش برداشت علم‌گرایانه از دین در واقع ملهم از او بوده است. وی در سال ۱۳۰۷ در امتحان اعزام به خارج شرکت کرده و رتبه پنجم را به دست آورد، و از طریق خاک شوروی راهی فرانسه شد. او پس از گذراندن دوره دکترای مهندسی ماشین و کارآموزی در برخی کارخانه‌های فرانسه در سال ۱۳۱۳ ش به ایران بازگشت و پس از گذراندن دوره سربازی، در دانشکده فنی به عنوان استاد درسهای حرارت و ترمودینامیک استخدام شد. بازرگان، با توجه به زمینه‌های مذهبی - سیاسی، بعد از شهریور ۱۳۲۰ ش با توجه به فضای فکری و سیاسی نوین کشور فعالیت سیاسی و مذهبی جدّی خود را از «کانون اسلام» آیة الله طالقانی و «کانون مهندسین» شروع کرد و تا پیروزی انقلاب اسلامی در ایران به آن پای فشرده و تکامل بخشید. او در راه تبیین و ترویج اهداف دینی و سیاسی خود خطابه‌ها، مقاله‌ها و کتابهای فراوانی ارائه داد که شمار آنها بیش از حدّ معمول است. کانون مهندسین در سال ۱۳۲۳ دچار انشعاب شد و جمعی از اعضای آن به حزب توده پیوسته و جمعی دیگر «حزب ایران» را تشکیل دادند، بازرگان عضو رسمی آن حزب نشد و لیکن تا ۲۸ مرداد ۱۳۳۲ با آن همکاری و همسویی داشت و در واقع پستهای اجرایی و سیاسی خود از طرف دولت دکتر مصدق و جبهه ملی را از این رهگذر به دست آورد. بعد از کودتای ۲۸ مرداد، او در تأسیس نهضت مقاومت سهم بسیاری داشت که به افشای رژیم کودتا می‌پرداختند. بعداً نهضت آزادی ایران را با هم فکری دکتر سحابی، آیة الله سید رضا زنجانی و آیة الله سید محمود طالقانی و دیگران تشکیل داده و در متمرکز ساختن فعالیتهای مذهبی - سیاسی بر محوریت آن حزب کوشید.

لیکن با انشعاب چندتن از اعضای جوان آن مانند حنیف نژاد و سعید محسن و تشکیل یک سازمان مخفی به نام سازمان مجاهدین خلق، با مشی مسلحانه و مرام و تفکر دیگر، در آن مقطع عمدهٔ نیروهای جوان جامعه به سوی آنان جذب شده و از نهضت آزادی فاصله گرفتند. در سالهای ۵۴ - ۱۳۵۳ نیز بعد از افشا شدن ارتداد مرکزیت و اغلب اعضای آن سازمان، نیروهای مبارز مذهبی بطور قاطع بر محور اندیشه‌های سیاسی امام خمینی تشکّل یافته و همه تشکلها و نیروهای منفرد مبارز را تحت الشعاع قرار دادند که جریان بازرگان و نهضت آزادی نیز از آن جمله بود. لیکن او همچنان به مخالفت با دولتهای وقت و ادامه مبارزه در چارچوب نهضت آزادی پافشاری می‌کرد. او در رژیم شاه بارها دستگیر و به زندان محکوم گردید که مهم ترین آن در سال ۱۳۴۲ بود که بدلیل منتشر ساختن اعلامیه‌ای بر ضد انقلاب سفید شاه با عنوان «ایران در آستانه یک انقلاب بزرگ!» همراه جمع کثیری از همفکرانش از جمله سحابی و طالقانی دستگیر و به ده سال زندان محکوم گردید. دادگاه آن در پادگان عشرت آباد تهران تشکیل یافت و جلسات بدوی آن ۳۱ و جلسات تجدید نظر ۷۶ جلسه بصورت علنی برگزار شد. بازرگان در طول جلسات طولانی آن به افشاگری مظالم رژیم و تبیین اهداف و ماهیّت عادلانه نظام سیاسی و اجتماعی مورد نظر اسلام پرداخت و خلاصه آن صحبتها به نام «دفاعیات» منتشر گردید. وی علاوه بر دفاعیات، در زندان و بیرون از آن نیز کوششهای زیادی در قالب ارائه خطابه، مقاله و کتاب برای اثبات وجود اهداف و عناصر سیاسی و اجتماعی در اسلام انجام داده و نظام اسلامی را به عنوان آلترناتیو مناسب برای نظامهای سیاسی موجود جهان مانند کمونیسم و غیره معرفی می‌کرد. مدت زیادی بعد از پیروزی انقلاب نیز در همین فکر باقی بود، و لیکن گویا در اواخر عمر از آن همه تلاش و آثار دست کشیده و تئوری اسلام منهای سیاست را در کتاب «خدا و آخرت هدف انبیاء» مطرح ساخت. بازرگان در طول مبارزات خود گویا تحت تأثیر استادش فروغی و شرایط خاص زمانه خود کوشش زیادی برای ارائه روشی به منظور تحلیل علمی اسلام و نشان دادن عدم مغایرت میان اسلام و علوم تجربی و طبیعی انجام داد، از جمله کتاب مطهرات در اسلام را نوشت و کلیه احکام طهارت و نظافت اسلامی را با دیدگاهی علمی و به کمک اطلاعات و قوانین فیزیک و شیمی مورد ارزیابی قرار داد. و نیز باد و باران در قرآن و امثال آن را در این راستا نوشت. گفته شده که این روش او بصورت افراطی و مضاعف در کادرهای گروه مجاهدین اثر گذاشت و موجب التقاط اسلام و «مارکسیسم» به عنوان «علم مبارزه» توسط آنان گردید. وی، بعد از پیروزی انقلاب در ۲۲ بهمن ماه ۱۳۵۷ از طرف امام خمینی مأمور شد، دولت موقت انقلاب را بدون در نظر گرفتن حیث حزبی اشخاصی که باید وزیر شوند، تشکیل دهد و مقدمات رفراندوم جمهوری اسلامی و تأسیس مجلس مؤسسان قانون اساسی را برای استقرار یک نظام قانونی در ایران فراهم بیاورد که در انجام این کارها موفق بود، و لیکن در ۱۳۵۸ با اشغال سفارت آمریکا در تهران توسط دانشجویان

پیرو خط امام، دولت او نیز ناچار به استعفا شد و از آن پس او بـه فـعالیتهای سـیاسی اوپـوزیسیونی پرداخت. نظریه اسلام منهای سیاست او نـیز (کـه جلوتر اشارهٔ کردیم) با عنوان «خدا و آخرت هدف بعثت انـبیاء» در ایـن مـقطع از زنـدگیش تـدوین و انتشار یافت که با عکس العمل تند یکی از مـراجع سیاسی انـدیش بـزرگ قـم و شـماری از شـخصیتها روبرو گردید. وی در پاییز ۱۳۷۳ به هنگام عزیمت به اروپا جهت معالجه خود، قبل از رسـیدن به مقصد هـنگام ورود بـه فـرودگاه سـوئیس درگـذشت و جنازه‌اش به ایران بازگردانده شد.

بازرگانان، حاج احـمد. نـام مسـتعار راسـتی، در سـال ۱۳۴۱ ش درگذشت. از شاعران.

بازرگانی، اسماعیل. درسال ۱۲۸۴ ش مـتولد شـد. از روزنامه نگاران.
محل تحصیل: دانشکدهٔ کشاورزی کرج.
تحصیلات: دیپلم علوم عالی کشاورزی.
مهارتها: آشنایی به زبان انگلیسی.
مشاغل و مـناصب: روزنـامه نگـار، مـدیر روزنـامه «گلبرگ» و مجله «گلبرگ» و «دهقان روز».
نشانها و جوایز: مدال اصلاحات ارضی.
نکـته‌های دیگـر: بـه آمـریکا و بـیشتر کشـورهای اروپایی سفر کرده است.

بـازرگانی، جـواد. فـرزند مـحمداسـماعیل، در سـال ۱۳۱۲ ش متولد شد. از نمایندگان مجلس شورای ملی.
محل تحصیل: آمریکا.
تحصیلات: دورهٔ دکترا(پی. اچ. دی)، از آمریکا.
مشاغل و مـناصب: اسـتادیار دانشکـدهٔ کشـاورزی دانشگاه پهلوی شیراز، نمایندهٔ مجلس شورای مـلی در دوره ۲۳ از شیراز.

بـازرگانی، مـحمد. در سـال ۱۳۲۵ ش در رضـائیه (ارومـیه) مـتولد شـد و در ۳۰ مـاه فـروردین سـال ۱۳۵۱ ش درگذشت. از مبارزین سیاسی و چریکهای دورهٔ رژیم شاه.
محل تحصیل: ارومیه، تهران.
تحصیلات: دانشجوی مدرسه عالی بازرگانی.
نکـته‌های دیگـر: وی از کـادرهای مـرکزی گـروه سازمان مجاهدین خلق بود که در سـال ۱۳۴۹ بـرای دیدن تعلیمات نظامی به فلسطین اعزام شد و در کنار فلسطینی‌ها در قضیه سپتامبر سیاه با نیروهای نظامی اردن جنگید. وی، در پاییز سال ۱۳۴۹، بـه صـورت مخفی به ایران بازگشت و با همکاری ناصر صادق، مسؤولیت تـدارکـات سـازمان مـذکور را بـه عـهده گرفتند. او، درسال ۱۳۵۰ توسط ساواک دستگیر شد و در سال ۱۳۵۱، همراه سه تن دیگر از هـم فکـران خود اعدام شدند.

بازرگانی، مَلَکْ ← ترکان سعید، ملک

باز زاده، غلامرضا. از فیلم سازان.
مشاغل و مناصب: سینما گر، فیلم ساز.
آثار: صید و دریا.
نکته‌های دیگر: نخستین اثـرش را بـه نـام «صـید و دریا» در ششمین جشنواره سینمای آزاد شرکت داد.

بازشکاری، محمد ← حاجی حسینی، محمد

بازقندی بهجتی، حسین. فرزند غـلامرضا، در سـال ۱۳۲۹ ش در روستای بازقند خراسان متولد شـد. از روحانیون و نمایندگان مجلس شورای اسلامی.
تحصیلات: سطح.
مشاغل و مناصب: تحصیل و تبلیغ، امام جمعهٔ ازنـا، نمایندهٔ دورهٔ اول مجلس و عضو کمیسیون اصل نود، پست و تلگراف و نیرو.
نکته‌های دیگر: وی از زندانیان سیاسی رژیم شاه در سال ۱۳۵۳ بـوده است. بـعد از آن نـیز بـه کـارهای

پژوهشی و اجرایی مشغول شده است.

حسین بازقندی بهجتی

بازی ، شیخ علی. فرزند حسین بن جاسم در سال ۱۳۰۵ ق در نجف متولد شد و در سال ۱۳۸۷ ق درگذشت. از شاعران عرب زبان شیعه.

محل تحصیل: نجف.

استادان: سیّد باقر قزوینی، سید هادی قزوینی، شیخ عباس افندی، عبدالامیر فلوجی.

آثار: وسیلةالدارین دو جلد، أدب التاریخ، دیوان اشعار (به عربی)، دیوان مراثی و مدایح ائمه«ع» (به عربی).

نکته‌های دیگر: او یکی از نزدیک‌ترین افراد خاندان آل قزوینی در کربلا بود و در آبادی طویریج در حومه کربلا اقامت گزیده بود، لیکن بعدها به کوفه هجرت کرد. زمانی که فتوای میرزا محمدتقی شیرازی مبنی بر لزوم جنگ مسلحانه با انگلیسیها و نجات عراق از دست آنان صادر شد، بازی نیز به رزمندگان جبهه پیوست و با اشعار حماسی خود مجاهدان را به مقاومت و رشادت دعوت می‌کرد. یکی از قصاید معروف او در این باره با عنوان «مَلْحَمَةُ الثَّوْرَةِ الْعِراقِيَّة الكُبْرىٰ» - حماسه بزرگ انقلاب عراق - شهرت کامل دارد.

باستان ، نصرت الله. درسال ۱۲۸۲ ش متولد شد و درسال ۱۳۶۱ ش درگذشت. از پزشکان، نویسندگان و مدیران جراید.

محل تحصیل: ایران (تهران)، فرانسه.

تحصیلات: دکترای چشم پزشکی و گذراندن دوره‌های دستیاری بخش چشم پزشکی بیمارستانهای لاریبوازید، دستیاری چشم پزشکی دانشکدهٔ پزشکی پاریس و مجمع چشم پزشکی فرانسه، دستیاری بخش گوش و حلق و بینی بیمارستان سالپتریه پاریس.

مشاغل و مناصب: دستیار بخش چشم پزشکی بیمارستان لارمیوازید، دستیار بخش چشم پزشکی بیمارستان پاریس، کارمند مجمع پزشکی فرانسه، دستیار بخش گوش و حلق و بینی بیمارستان سالیتریه پاریس، استاد دانشگاه چشم پزشکی دانشگاه تهران، رییس چشم پزشکی بهداری آموزشگاهها، رییس بخش چشم پزشکی بیمارستان شماره یک شهرداری و ابن سینا، رییس بخش چشم پزشکی بیمارستان وزیری، استادکرسی

نصرت الله باستان

بالینی چشم پزشکی، رییس و استاد بخش چشم پزشکی بیمارستان امیراعلم، مدیر مسؤول نشریه «باستان».
آثار: افسانه زندگی، خواب پریشان، چهل تیکه (مجموعه طنز، ۱۳۵۱)، دوره نشریه باستان، اورام ملتحمه بیماریهای چشم و درمان آن، درمان بیماریهای راه اشک، بیماریهای گوش و حلق و بینی و حنجره، تراخم، چشم و بیماریهای آن، کیمیا پزشکی.
نکته‌های دیگر: وی درسال ۱۳۲۳ ش نشریه باستان را منتشر می‌کرد. از سال ۱۳۱۵ نیز در تهران به طبابت و تدریس پزشکی پرداخته است، او داستان زندگی گذشته بشر و تخیلاتش راجع به آینده مبهم بشر را در قالب داستان واره‌ای با نام «افسانه زندگی» یا «خواب پریشان» نوشته و منتشر کرده است (۱۳۴۴ ش). در فن طنز نویسی نیز دستی داشته است.

باستان، شاپور محمد. در سال ۱۳۰۵ ش متولد شد. از استادان دانشگاه.
تحصیلات: دکترای زیست شناسی، بیولوژی سلولی و نوروآند و کرینولوژی.
مهارتها: محاسبه مرز آدنو هیپوفیز در پستانداران، بررسی نقاط نفوذی سلول‌های آدنو هیپوفیز در نوروهیپوفیز، مورفولوژی سلولهای نفوذ یافته آدنوهیپوفیز درنوروهیپوفیز، مشخص نمودن جریان هورمون از هیپوتالاموس به هیپوفیز، اثر سن و نژاد در مقدار نوروسکرسیون و طرح نورو آندوکرینولوژی.
مشاغل و مناصب: پس از طی مراحل استادیاری و دانشیاری، ارتقا به درجه استادی دانشکده علوم دانشگاه تهران.
آثار: ۵ کتاب به زبان فارسی در زمینه نوروآندو کرینولوژی، بیولوژی ومولکولی، ساختمان بدن مهره داران، ۱۰ مقاله به زبان فارسی و ۷ مقاله به زبان خارجی در زمینه نوروآندو کرینولوژی و بیولوژی سلولی و مولکولی.

باستان میر، منوچهر. درسال ۱۳۲۹ ش در تهران متولد شد. از نوازندگان و آهنگسازان.
محل تحصیل: تهران.
تحصیلات: لیسانس از هنرستان عالی موسیقی.
مشاغل و مناصب: همکاری با صدا و سیمای جمهوری اسلامی ایران.
آثار: در بیشتر قطعه های موسیقی که در رادیو و تلویزیون ایران در سالهای قبل از ۱۳۵۷ پخش می‌شد، شرکت داشته است.
نکته‌های دیگر: از سال ۱۳۶۴ با رادیو و تلویزیون همکاری خود راشروع کرد. در سال ۱۳۴۹ به ارکستر سمفونیک تهران راه‌یافت.

باستانی، اسدالله. فرزند عبدالله. درسال ۱۲۶۴ ش متولد شد. از کارمندان دادگستری.
محل تحصیل: تهران.
استادان: عمادالکُتّاب.
تحصیلات: تحصیل علوم ادبی و عربی.
مهارتها: خطاطی.
مشاغل و مناصب: دفترنویس در نظمیه سابق، کارمند پارکهٔ بدایت، بازپرس، دادستان، رییس دادگاه جنحه، قاضی استیناف، بازرس قضایی و مستشار تمیز دیوان کشور.
نشانها و جوایز: احراز رتبه یازده قاضی.
نکته‌های دیگر: او کتابخانه مهمّی شامل کتابهای ادبی، دیوانهای شعر و مجموعه‌ای از خطوط خوشنویسان داشت. وی در اثر تصادف، در آذرماه سال ۱۳۳۹ش، به سلامت روانی‌اش لطمه وارد آمد و چند سال در بیمارستان بستری شد.

باستانی، پیروز. درسال ۱۳۲۸ ش متولد شد. از کارشناسان ارشد حسابداری.
محل تحصیل: دانشگاه صنعت نفت ایران.
تحصیلات: لیسانس حسابداری، در سال ۱۳۵۱، فوق لیسانس حسابداری، در سال ۱۳۶۲.

بـاستانی ، عـلی. در سـال ۱۳۰۳ ش متولد شـد. از خبرنگاران.
تحصیلات: دیپلم دانشسرای مقدماتی.
مشاغل و مناصب: رییس قسمت اخبار داخلی در روزنامه اطلاعات، دبیر سندیکای نویسندگان و خبرنگاران.
نکته‌های دیگر: به کشورهای ترکیه، بلغارستان، یوگسلاوی، اتریش، آلمان، انگلستان، سوریه، فرانسه، ایتالیا، هلند، لبنان، مصر، بحرین، افغانستان، پاکستان، هند و مالزی مسافرت کرده است. از زبانهای خارجی فرانسوی را بلد است.

باستانی ، محمدحسن. فرزند محمدجعفر، در ۸ ماه فروردین سال ۱۲۷۹ ش در نجف آباد اصفهان متولد شد و پس از مرگ در وادی السلام به خاک سپرده شد. از علما، خطبا و شعرا.
استادان: حاج سید علی آیت نجف آبادی، حاج شیخ احمد حُجَجی.
مشاغل و مناصب: استخدام‌وزارت فرهنگ، تدریس.
نکته‌های دیگر: مدت ۲۶ سال در وزارت فرهنگ (آموزش و پرورش) خدمت کرده است.

بـاستانی ، محمدقلی. فرزند رضاقلی، درسال ۱۲۸۸ ش در تبریز متولد شد و درسال ۱۳۱۳ ش درگذشت. از مهندسان.
محل تحصیل: تبریز، فرانسه.
تحصیلات: مهندسی رشته شیمی عمومی و صنعتی، دکترای علوم.
مهارتها: کارشناسی شیمیایی عمومی و صنعتی.
مشاغل و مناصب: کار در مؤسسه دخانیات، رییس بررسیهای فنی انحصارات دخانیات، رییس آزمایشگاه شیمی دخانیات، رییس کارخانجات دخانیات، مشاور فنی دخانیات، معاون بازرگانی دخانیات، معاون فنی دخانیات، مشاور فنی وزارت گمرکات و انحصارات و مشاور عالی دخانیات، نمایندهٔ مجلس شورای ملی در دوره‌های ۸ و ۹.
آثار: تحقیقی در مورد تهیه فلز و آلومینیم داشته و جزوه‌ای در مورد ترکیبات آلی تلور و همچنین ترکیبات آلی جیوه تألیف کرده است.
نکته‌های دیگر: در اولین کنفرانس علمی توتون به فرانسه مسافرت کرد و همچنین، از طرف اتحادیه صنایع‌سنگین به ژاپن دعوت شد. وی، برای مطالعه به کشورهای اروپایی نیز عزیمت کرده است.

بـاستانی پـاریزی ، محمدابراهیم. فرزند شیخ علی‌اکبر (آخوند)، در سال ۱۳۰۴ ش در پاریز کرمان متولد شد. از شاعران، نویسندگان و اساتید دانشگاه.
محل تحصیل: پاریز، سیرجان، کرمان، تهران.
استادان: دکتر محسن عزیزی، ابراهیم پورداود، سعید نفیسی، دکتر فرهمندی.
تحصیلات: دکترای تاریخ و جغرافیا، دکترای علوم اجتماعی

پرتوی علوی، دکتر افشار، محمدابراهیم باستانی پاریزی، بزرگ علوی

مهارتها: نویسنده صاحب سبک، شعر.

مشاغل و مناصب: معلم و مدیریت مدرسه در پاریز، شاعر، استاد دانشگاه.
نشانها و جوایز: جایزه‌ازیونسکوبه خاطر تألیف کتاب «محیط سیاسی‌وزندگی‌مشیرالدوله»درسال ۱۳۴۵ش.
آثار: پیغمبر دزدان، نشریه فرهنگ کرمان، راهنمای آثار تاریخی کرمان، دوره مجلهٔ هفتواد، تاریخ کرمان (تصحیح و تحشیه) ۲ جلد، منابع و مآخذ تاریخ کرمان، سلجوقیان و غز در کرمان، فرماندهان کرمان، جغرافیای کرمان، گنجعلی خان، وادی هفتواد، تاریخ شاهی قراختاییان (تصحیح و تحشیه)، تذکره صفویه کرمان، خاتون هفت قلعه، آسیای هفت سنگ، نای هفت بند، اژدهای هفت سر، کوچه هفت پیچ، زیر این هفت آسمان، سنگ هفت قلم، هشت الهفت، یادبود من (مجموعه شعر)، ذوالقرنین یاکوروش کبیر (ترجمه کتابی از ابوالکلام آزاد در تفسیر آیه‌ای از قرآن مجید)، یاد و یادبود (مجموعه شعر)، محیط سیاسی و زندگی مشیرالدوله، اصول حکمت آتن (ترجمه)، یعقوب لیث، تلاش آزادی، شاه منصور، سیاست و اقتصاد عصر صفوی، اخبار ایران از ابن اثیر (ترجمه)، از پاریز تا پاریس، حماسه کویر، تن آدمی شریف است، نون جو و دوغ گو، جامع المقدمات، فرمانروای عالم، هزارستان، کلاه گوشه نوشین روان، از سیر تا پیاز، مار در بتکده، آفتابهٔ زرین فرشتگان، ماه و خورشید و فلک و کتابها و مقالات متعدّد دیگر.
نکته‌های دیگر: وی، به بسیاری از کشورهای جهان سفر کرده است.

باستی، نورعلی. فرزند ملامحمد حسین، نوهٔ ملامحمدعلی، درسال ۱۲۷۱ ش متولد شد و درسال ۱۳۴۹ ش درگذشت و در مقبرهٔ فیض، در تخت پولاد اصفهان به خاک سپرده شد. از خطاطان و فرهنگیان.
مهارتها: خوش نویس خط نستعلیق.
مشاغل و مناصب: رییس معارف شهرضا(قمشه)، رییس معارف آباده، مسؤول نخستین دبیرستان بندرعباس، رییس دارالتربیه سوسنگرد، رییس فرهنگ شوشتر، معاون و دبیر دبیرستانهای اصفهان.

باستی، هوشنگ. در سال ۱۳۱۵ ش متولد شد از استادان دانشگاه.
تحصیلات: دکترای پزشکی عمومی از دانشکده پزشکی دانشگاه علوم پزشکی تهران در سال ۱۳۴۰، دیپلم تخصصی بیماریهای عفونی از دانشگاه علوم پزشکی تهران در سال ۱۳۴۳، گذراندن دوره تخصصی بیماریهای گرمسیری و انگلی از دانشگاه لیورپول انگلستان در سال ۱۳۵۰، کارشناسی روزنامه نگاری از دانشگاه تهران و کارشناسی ارشد اداری از دانشگاه شهید بهشتی.
مهارتها: علت یابی ایجاد کم خونی پلاکتی در بیماران مالاریایی و تحقیق در زمینه میکروبهای مولد اسهال های عفونی. راهنمایی، مشاوره و نظارت بر ۲۶ پایان نامه دکترا.
مشاغل و مناصب: استادیار رسمی در سال ۱۳۴۳، دانشیار دانشکده پزشکی دانشگاه علوم پزشکی تهران از سال ۱۳۵۲ تاکنون.
آثار: ۴کتاب به زبان فارسی و ۱کتاب به زبان خارجی، در زمینه بیماریهای عفونی و موارد پرستاری و مراقبت. ۸مقاله به زبان فارسی و ۵مقاله به زبان خارجی، در زمینه بیماریهای عفونی، عفونت و بیماریها، بررسی و تحقیق در تعدادی از بیماران انتخابی بستری در بیمارستان بخش‌های عفونی.

باسقی، حسن. درسال ۱۳۰۰ ش متولد شد. از پزشکان.
مشاغل و مناصب: رییس درمانگاه کالبدشناسی در سال ۱۳۳۰، دستیار کالبدشناسی و دستیار افتخاری بخش گوش و حلق و بینی بیمارستان فارابی.

باسکرویل ؛ هوارد. درسال ۱۸۸۲ م در آمریکا متولد شـــد و در ســال ۱۹۰۷ م (۱۹۰۹) درگـذشت. از آموزگاران خارجی طرفدار مشروطه ایران.
مشاغل و مناصب: آموزگار مدرسه آمـریکاییها در آذربایجان.
شاگردان مشهور: دکتر رضازاده شفق.

هوارد باسکرویل

نکـته‌های دیگر: وی در ۲۵ سالگی پس از اتـمام تـحصیل در دانشگـاه پـرینستون از طـرف دولت آمریکا به تبریز فرستاده شد و در مموریال اسکول (مدرسه آمریکاییها) به معلمی پرداخت، در هنگام محاصره تبریز از طرف نیروهای استبدادی مـحمد علی شاه به قـیام آزادیـخواهـان و مشـروطه طـلبان ایران در تبریز پیوست و به آموزش نظامی جوانان پرداخت، سپس همراه ایرانـیان مشـروطه خـواه در جنگهای ضد استبدادی شرکت جست و سرانجام در محلی به نام شنبه غازان بر اثر اصابت تیر کشته شد. و در واقع جان خود را در راه آزادی ایرانیان فداکـرد. دولت آمـریکا از او خـواسـته بـود کـه در انـقلاب مشروطه دخالت نکند و دخالت او، یعنی سرپیچی از قوانین آمریکا. او هم بی‌درنگ پـاسپورت خـود را تحویل داده بود.

باسِل ،...؟. از دانشمندان ایرانشناس انگلیسی.
مهارتها: در زمینه صنایع فلزکاری ایران باستان.
نکته‌های دیگر: او از ایران شناسان انگلیسی است که درباره صنایع فـلزکاری در ایـران قـدیم تـحقیقاتی انجام داده است.

باسمنجی ، محمد ← حسن زاده باسمنجی، محمد

باشاد ، ضیا. از عکاسان حرفه‌ای.
محل تحصیل: ایران، آلمان.
تحصیلات: تحصیلات تخصصی در رشته عکاسی.
مشاغل و مناصب: عکاس سرویس عکاسی وزارت فرهنگ و هنر، سرپرست واحـد عکـاسی سـازمان برنامه.
نکته‌های دیگر: بعد از پـایان تـحصیلات بـه آلمـان رفت و سه سال به تحصیل عکاسی پرداخت. یک سال هم در آلمان و اتریش به‌کار عکاسی حرفه‌ای پرداخت. سپس، بـه ایـران آمـد و عکـاس وزارت فرهنگ و هنر و سپس سرپرست واحد عکـاسی سازمان برنامه شد. وی، در دو نـمایشگاه عکس در آلمان و اتریش شرکت کرده است.

باشاد ، نـاصرالدیـن. درسال ۱۲۹۴ ش مـتولد شـد. از پزشکان و اساتید دانشگاه.
محل تحصیل: دانشکدهٔ پزشکی پاریس، دانشکـدهٔ پزشکی تهران، دبیرستان شرف.
تحصیلات: دکترای پزشکی در بـیماریهای قـلب و جهاز هاضمه.

مشاغل و مناصب: دانشیار کرسی بافت شناسی و رویان شناسی در سال ۱۳۲۸، دستیار آزمایشگاه آسیب شناسی در سال ۱۳۲۳.
نکته‌های دیگر: پایان نامه خود را در باب آپاندیسیت و آبستنی گذرانید.

باشوکی، غلامعلی. درسال ۱۳۰۵ ش در تهران متولد شد. از نوازندگان.
محل تحصیل: تهران.
استادان: کاراپیتان.
تحصیلات: لیسانس موسیقی از هنرستان عالی موسیقی.
مهارتها: نوازنده ویولن.
مشاغل و مناصب: از سال ۱۳۴۶تا ۱۳۴۹ در رادیو و تلویزیون مشغول کار و رهبر ارکستر سمفونیک بوده است.

باشی، بهزاد. درسال ۱۳۱۰ ش متولد شد. از خبرنگاران و مترجمان.

بهزاد باشی

محل تحصیل: تهران.
تحصیلات: لیسانس علوم سیاسی.
مهارتها: موسیقی کلاسیک، فن ترجمه.
مشاغل و مناصب: مترجم روزنامه کیهان و سردبیر اخبار خارجی خبرگزاری پارس.
آثار: ترجمهٔ کتابهای آمریکای بزرگ و حقوق بشر، جامعه فئودالی، خنیا گری و موسیقی ایرانی و تاریخ جامع موسیقی، سلفای موسیقی ایران، زندگی نامه سوکار نو، خاطرات مک میلان، خاطرات سارا چرچیل، از استالین تا خروشچف، تاریخچه سینما و تاریخچه هواپیما.
نکته‌های دیگر: درسال ۱۳۲۶ به چندکشور دعوت شد و همراه با ارکستر برنامه اجراکرد.

باشی، عیسی آقا. از موسیقی دانان و هنرمندان.
استادان: ابراهیم آقاباشی.
مهارتها: استاد ضرب.
مشاغل و مناصب: خواننده و نی زن، استاد ضرب.

باشی، مصطفی. درسال ۱۳۲۰ متولد شد. از خبرنگاران و نویسندگان.
محل تحصیل: دانشگاه تهران.
مشاغل و مناصب: نویسنده روزنامه کیهان، مسؤول مطالب جنایی صفحه «حادثه سازان هفته» در مجله سپید و سیاه، خبرنگار و معاون سرویس حوادث روزنامه کیهان، همکاری با بسیاری از مجلات تهران، از اعضای قدیمی و عضو هیأت مدیره سندیکای خبرنگاران و نویسندگان، در دوره هشتم.
نکته‌های دیگر: دوره یک ساله روزنامه‌نگاری دانشگاه تهران را دیده و خدمات مطبوعاتی را از سال ۱۳۳۹ ش آغاز کرده است. وی، طی خدمت مطبوعاتی خود، خبرنگار و معاون سرویس حوادث روزنامه کیهان بوده و به اردن و عربستان سعودی سفر کرده است.نامبرده، از اعضای قدیمی و بازرس سندیکای خبرنگاران و نویسندگان در دورهٔ هشتم و

نهم، و از اعضای مؤسس صندوق رفاه همان سندیکا به شمار می‌رود.

باصرالسلطنه ، میرزاعلی اکبرخان. فرزند میرزا حسین خان، از دولتمردان دوره ناصرالدین شاه و محمدعلی شاه.
مشاغل و مناصب: جزء پیشخدمتهای دربار محمدعلی شاه بود و بعد از مشروطه در سال ۱۳۳۱ قمری، ریاست پست مالیه بروجرد و سیستان را به عهده داشته است.
نکته‌های دیگر: در دورهٔ اول مشروطیت بر ضد مجلس شورای ملی فعالیت می‌کرد ولی بعداً فکرش عوض شد و به مشروطه خواهان پیوست.

باصری ، محمد. فرزند میرزاآقا، درسال ۱۳۱۵ ق در شیراز متولد شد. از گویندگان، شاعران و بازیگران تئاتر.
مشاغل و مناصب: استخدام رادیو، گوینده رادیو.

باطنی ، محمدرضا. از اساتید دانشگاه.
تحصیلات: دکترای ادبیات فارسی.
مشاغل و مناصب: استادیار رشته زبان شناسی دانشکدهٔ ادبیات و علوم انسانی دانشگاه تهران.

باغانی ، علی اصغر. فرزند عباس، در سال ۱۳۱۳ ش در سبزوار متولد شد. از روحانیون و نمایندگان مجلس شورای اسلامی.
تحصیلات: درس خارج، دیپلم مدرسی.
مهارتها: تسلط به زبان عربی.
مشاغل و مناصب: تبلیغ و امام جماعت، تحصیل، تدریس، نمایندهٔ مردم سبزوار در دوره اول و چهارم مجلس شورای اسلامی، عضو کمیسیون مسکن و شهرسازی و راه و ترابری در مجلس، جانشین سازمان تبلیغات اسلامی، نماینده آیت الله منتظری و آیة الله خامنه‌ای در دانشگاه شهید بهشتی.
آثار: خمس، امامت و رهبری، جزوهایی به عنوان تقریرات فقه و اصول اساتید خود.

علی اصغر باغانی

باغبادرانی ، منصور ← امینی باغبادرانی، منصور

باغبان ، اسدالله ← امینی، اسدالله

باغبان ، علی اکبر. با شهرت شناسنامه‌ای سیروس و متخلص به باغبان در سال ۱۳۲۷ ش در تبریز متولد شد. از شعرا.
محل تحصیل: تبریز.
استادان: محمد عابد تبریزی.

باغبان ، نصرالله ← امینی، نصرالله

باغچه بان ، اثولین، خانم. از زنان هنرمند و نوازندگان پیانو.
تحصیلات: تحصیلات عالی در رشته پیانو و آواز، در سال ۱۹۵۰ و ۱۹۵۱.

مشاغل و مناصب: نوازنده پیانو، تدریس پیانو و آواز.
نکته‌های دیگر: وی در طی دوران تحصیل هنرجویی ممتاز بود.و با اجرای ریستال های پیانو و آواز و اجرای آثار معاصر، شهرتی فراوان کسب کرد و نزد آهنگ سازانی که آثارشان برای بار اول به وسیله او اجرا و معرفی می‌شد، به خاطر صحت اجرا و درک و بیان صحیح، مقامی ویژه به دست می‌آورد.وی بر اثر کسب توفیق چشمگیر در امتحانات پایان تحصیلی، در جامعه هنری اروپا نیز شناخته شد و گروه «کر» را تأسیس کرد.

باغچه بان ، ثمین. در سال ۱۳۰۴ ش در تهران متولد شد. از موسیقی دانان.
محل تحصیل: تهران، ترکیه.
استادان: بخیل کاظم آکسی.
تحصیلات: دیپلم، فارغ التحصیل دانشگاه از ترکیه.
مهارتها: استاد در رشته کمپوزیسیون.
آثار: دارای آثاری در زمینه موسیقی محلی منطقه شمال غربی ایران به نام «بومی وار»، «شرکو» و «دوره گرد» می‌باشد.

باغچه‌بان ، ثمینه، خانم. با شهرت دیگر پیرنظر، در سال ۱۳۰۶ ش در تبریز متولد شد. از معلمان آموزشگاههای کر و لالها.
محل تحصیل: تهران.
تحصیلات: لیسانس زبان خارجی،فوق لیسانس تربیت معلم کودکان کر و لال.
مشاغل و مناصب: معلمی در دبستان کر و لالها، تألیف کتاب درسی دوران ابتدایی، روش تدریس اول دبستان، مدیر مدرسه باغچه بان.
آثار: هفت جلد کتاب ویژه شاگردان و آموزگاران کر و لال، ترجمه کتاب: داستان زندگی من، مشکلات سخن گفتن اطفال، سازگاری اطفال در خانه.

باغچه بان ، جبار. فرزند استاد عسکر بنّا، در سال ۱۲۶۴ ش در قفقاز متولد شد و در آذر ماه سال ۱۳۴۵ ش در تهران درگذشت. از بنیانگذاران مدرسهٔ کر ولالها در ایران.
مشاغل و مناصب: معلم یک در مدرسه ایروان، استخدام در اداره فرهنگ مرند و تبریز بود. سپس در سال ۱۳۱۱ به تهران منتقل شد و دبستان کر و لالها را درسال ۱۳۱۲ گشود، درسال ۱۳۰۱ ش نیز مدیریت مجله فکاهی «لک لک» را به عهده داشت.
نوآوری: روش جدید تعلیم الفبای گویای باغچه‌بان (ویژه کر و لالها) را ابداع و در کشور رایج کرد، اولین مدرسه کودکان ناشنوا را در سال ۱۳۱۳ ش در تهران تأسیس و مؤسسه آموزشگاه کرولال ها را افتتاح کرد، اولین کودکستان ایران به نام «باغچه اطفال» را در تبریز تأسیس کرد. اختراع تلفنی برای استفادهٔ کر و لالها و تأسیس مکتب نسوان برای دختران از دیگر ابتکارات او است.
آثار: زندگی کودکان، گرگ و چوپان، پیر و ترب، خانم خزک، بابابرقی، رباعیات باغچه بان، بازیچه دانش حساب، درخت مروارید، کتاب اول ابتدایی و چندین اثر دیگر.
نکته‌های دیگر: خانواده او اصلاً اهل ارومیه بودند، پدرش بدنبال شغل به منطقه قفقاز رفته و در شهر ایروان ساکن شده بودند. پدرش بنّا و در گچ‌بری ماهر بود، تابستانها بنّایی می‌کرد و در زمستانها قنّادی و به سختی خانوادهٔ خود را اداره می‌کرد. پسرش جبار نیز ضمن آموزش در مکتب خانه در کنار پدر کار می‌کرد و هر دو حرفه او را آموخته بود ولیکن توانایی و آرزوهایش بیش از آن بود که به آنها قانع شود، دنبال تکمیل تحصیلات خود را گرفت و پس از مدتی در مدرسه‌ای که در ایروان به سبک جدید راه اندازی شده بود به معلمی پذیرفته شد. این پیشامد آغاز شکفتن استعدادهای نهفته او بود. او پس از مدتی با تجارت فراوان و برنامه‌های خوب به ایران آمد در مرند سپس در تبریز ساکن

شد، و نخستین مدرسه و کودکستان خود به نام «باغچه اطفال» را تأسیس کرد. او به خاطر حضور چند کودک ناشنوا و لال که آنها را صرفاً برای نگهداری پذیرفته بود و نه برای آموزش، مجبور شد به فکر ابتکار و ابداع روش و الفبایی برای آموزش خواندن و نوشتن و حرف زدن به آنان بیافتد و در نتیجه تلاشهای خود موفق به ابداع و تدوین الفبای ویژه آنان به نام «الفبای گویای باغچه‌بان» گردید که یکی از پیشرفته‌ترین روشهای آموزش کر و لالها در دنیا است. باغچه‌بان بعدها به تهران مهاجرت نمود و در آنجا موفق شد یک مدرسه بزرگ و زیبا برای آموزش کر و لالهای کشور تأسیس کند. با تلاشهای این مبتکر پرتلاش بود که ناشنوایان و گنگهای کشور نیز توانستند با دنیای اطراف خود و انسانهای دیگر تماس برقرار کنند.

باغچه سرایی ، هوشنگ. مشهور به سایه، درسال ۱۳۲۲ ش در آستارا متولد شد. از نقاشان.
استادان: پدر و عموی خویش.
مهارتها: نقاشی، خوشنویسی.
نشانها و جوایز: در مسابقات نقاشی پنج مرتبه مقام اول در استان گیلان را احراز نموده و در سال ۱۳۷۱ نیز از انجمن خوشنویسان ایران، گواهینامهٔ ممتاز دریافت کرده است.

باغدارساریان ، آلن. در سال ۱۳۱۸ ش در اصفهان متولد شد. از مدرسان دانشگاه.
محل تحصیل: تهران، آمریکا.
تحصیلات: فوق لیسانس.
مشاغل و مناصب: نویسنده، استاد دانشگاه.
آثار: چند مقاله علمی در مجلات معتبر خارجی، تألیف کتاب الکترومغناطیس مهندسی، ترجمه کتاب خطوط، امواج و آنتنها.
نکته‌های دیگر: او مدرس دانشگاه (با رتبه مربی) و نویسنده چندین کتاب است. ترجمه وی از «کتاب خطوط، امواج و آنتنها» به عنوان کتاب برگزیده سال انتخاب شد. وی در سال ۱۳۴۵ ش به ایران آمده است.

باغداساریان ، آراپیک. با نامهای مستعار «باقرالسادات» و «پطرس کارامیان»، در سال ۱۳۱۹ ش متولد شد و در ۱۹ ماه آبان سال ۱۳۶۴ ش درگذشت. از هنرمندان.
تحصیلات: فارغ التحصیل دانشکدهٔ هنرهای زیبا با تخصص گرافیک.
مهارتها: در عرصه‌های مختلف: طراحی، طنز، گرافیک، یلوستراسیون، انیمیشن.
نشانها و جوایز: دو فیلم انیمیشن او: «گرفتار، سال ۱۳۴۹» و «وزنه بردار، سال ۱۳۵۰»، جوایز متعددی گرفت.
نکته‌های دیگر: از کارهای وی می‌توان موارد ذیل را نام برد: طراح اصلی و مجری برنامه های تالار عبید (محل نمایشگاه هنرهای تجسمی)، به نمایش گذاردن فیلمهای آموزشی در زمینه طراحی و نقاشی، پی ریزی قسمت پخش فیلم سازی کانون پرورش فکری کودکان و نوجوانان، ساخت حوزه استحفاظی، که نام قبلی آن «تهران کیلومتر ۱۰۰» بود و به مناسبت جشنهای دو هزار و پانصد ساله شاهنشاهی در سال ۱۳۵۰ تولید شد. امّا بلافاصله راشهای آن توقیف شدکه در سال ۵۸ تکمیل و در چند جشنواره داخلی و خارجی به نمایش درآمد و جوایزی گرفت. وی به علت ابتلاء به یک بیماری پوستی، در سنّ ۴۵ سالگی درگذشت. طرحهای وی سالها با نام «پطرس کارامیان»، در مجله نگین چاپ می‌شد.

باغ شمالی ، فریدون. متخلص به سپهر، در سال ۱۳۱۱ ش در تبریز متولد شد. از شاعران، کارگردانان و فیلم برداران.
محل تحصیل: آلمان.

مشاغل و مناصب: شغل آزاد و سرپرستی گروه متصدیان دوربین در رادیو تلویزیون ملی ایران.
نکته‌های دیگر: وقتی که شاه به آلمان رفت، او متصدی فیلم برداری از شاه شد. و بعد، درسال ۱۳۴۶، به ایران بازگشت.

باغمیشه ، اصغر ← رانی باغمیشه، اصغر

باغومیان ، آرطاواس. در سال ۱۳۳۲ ش در فریدن متولد شد. از نمایندگان اقلیت‌ها در مجلس شورای اسلامی.

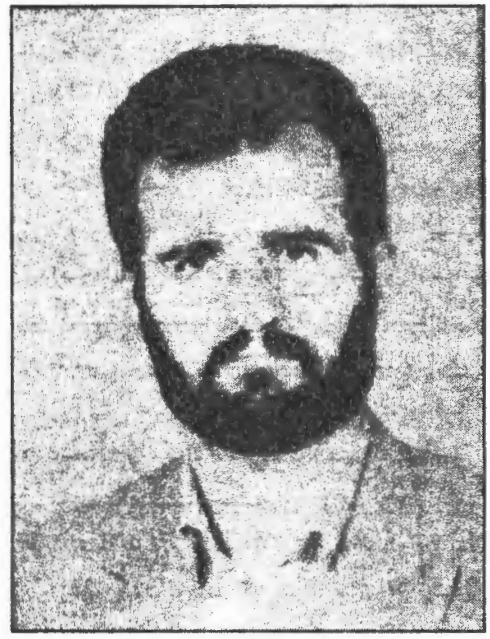

آراطاواس باغومیان

تحصیلات: لیسانس حسابداری.
مهارتها: انگلیسی.
مشاغل و مناصب: نمایندهٔ مجلس شورای اسلامی از طرف اقلیت دینی ارامنهٔ جنوب در دوره دوم و سوم، مدیر مالی، عضو کمیسیون وزارت نفت در مجلس.

باغی ، حسین. در سال ۱۳۲۹ ش متولد شد. از هنرمندان و دبلورهای فیلمهای مستند.
محل تحصیل: تهران.
تحصیلات: تحصیل در مدرسه عالی ترجمه.
مشاغل و مناصب: گویندگی فیلمهای تبلیغاتی تلویزیون ایران از سال ۱۳۴۶، گویندگی آنونس از سال ۱۳۵۰، دوبلاژ از سال ۱۳۵۵، گوینده رادیو در سال ۶۳، دوبله تلویزیونی و گفتار فیلمهای مستند: کارآگاه کاستر، بازیگران میهمان، ارتش سری، افسران، راه قدس، امپراطور روم، غازهای وحشی، راجرمور، حلال و حرام، راج کاپور، پسرم زنده بمانی، آدولفو چلی، کنت مونت کریستو، تون کرتیس، مجموعه کارهای منوچهر اسماعیلی، چنگیز جلیلوند و ناصر طهماسب.

بافته چیان ، اکرم، خانم. در سال ۱۳۳۱ ش متولد شد. از هنرمندان.
تحصیلات: فوق لیسانس معماری داخلی.
مهارتها: تزیین گری.
نکته‌های دیگر: در سال ۱۳۶۵ ش همکاری با گروه هنری پروانه اعتمادی را شروع کرد، و در اولین، دومین، سومین و چهارمین نمایشگاه او در تهران فعالانه شرکت نمود.

بافقی ، سیدحسین. فرزند میرزا محمدصادق بافقی یزدی، در سال ۱۳۰۴ ق درگذشت و در مشهد به خاک سپرده شد. از روحانیون.
محل تحصیل: مشهد.
استادان: شیخ محمدتقی بجنوردی، میرزا نصرالله شیرازی (مدرس آستان قدس رضوی).

بافقی ، شیخ محمدتقی. فرزند محمدباقر، در سال ۱۲۹۲ ق در بافق یزد متولد شد و در سال ۱۳۶۵ق، در ری (بیمارستان فیروز آبادی) درگذشت و در مسجد بالاسر حضرت معصومه (س)، در قم به خاک سپرده شد. از فقها و علمای مبارز و از مخالفان حکومت رضاشاه پهلوی.

محل تحصیل: یزد، نجف.
استادان: حضرات آیات: میرزا علی مدرس لب‌خندقی، آخوند ملامحمد کاظم خراسانی، سید محمدکاظم یزدی، سید احمد کربلایی.
تحصیلات: اجتهاد، اجازه روایت از حاج میرزا محمود مرعشی.
مشاغل و مناصب: روحانی، مسؤول شهریه طلاب حوزه علمیه قم از طرف شیخ عبدالکریم حائری.
آثار: مقابله و تصحیح بخشی از کتاب «مستدرک الوسائل» حاج میرزا حسین نوری.
نکته‌های دیگر: او از افرادی بود که در تهیه مقدمات آوردن آیت الله حاج شیخ عبدالکریم حائری یزدی به قم و تأسیس حوزه علمیه قم تلاش بسیاری کرد و بعداً نیز در اداره حوزه معاونت او را بر عهده گرفت. وی در جهت جلوگیری از منکرات از هیچ مصیبتی نمی‌هراسید، به طوری که بر اثر مخالفت علنی با جریان بی حجابی رضاشاه پهلوی، توسط شخص رضاشاه مورد ضرب و شتم قرار گرفت و ماهها در زندان و سالها در شهر ری تبعید بود. رضا شاه در ایام عید نوروز سال ۱۳۰۶ ش اهانت به خانواده خود در قم را بهانه قرار داده و با محرک جلوه دادن شیخ بافقی با نیروهای خود به قم هجوم آورده و در صحن حرم حضرت معصومه، بافقی پیر مرد را دمر و خوابانیده و شخصا با عصا و شلاق به کتک کاری و شکنجه او پرداخت، و در آخر کار او را با خود به تهران برده و زندانی نمود و بعداً نیز به شهر ری تبعید کرد. این عمل او بانگیزه مقدمه چینی بر اضمحلال حوزه قم بود. ولی در اثر هوشیاری رییس حوزه حاج شیخ عبدالکریم حائری و عدم اقدام حوزویان برای تلافی و بلوا، رضا شاه از اجرای برنامه خود در قم ناکام ماند و سرانجام مشابه آن را در مشهد مقدس در حرم حضرت امام رضا (ع) و مسجد گوهر شاد انجام داد تا زمینهٔ هر گونه حرکت مذهبی مخالفی را از بین برده باشد. بافقی در تبعیدگاه خود پس از شنیدن واقعه مسجد گوهرشاد مشهد دچار سکته قلبی شده و برخی از اعضای بدن او آسسیب دید و از تحرّک لازم باز ماند. وی در زهد و تقوا و صراحت و شجاعت و غیرت دینی کم نظیر بوده است. گفته می‌شود این عالم بزرگوار به فیض زیارت حضرت بقیة الله الاعظم حجة بن الحسن العسکری (ع) نایل آمده است.

شیخ محمد تقی بافقی

بافقی، علی. فرزند حسین، در ۴ ماه ربیع الاول سال ۱۳۴۶ ق درگذشت. از روحانیون.
مشاغل و مناصب: امام جماعت در تهران.

بافقی، محمّد جواد. از فرماندهان سپاه پاسداران.
محل تحصیل: تهران.
مشاغل و مناصب: فرماندهٔ واحد دریایی سپاه پاسداران، ۱۹۸۹، فرماندهٔ کمیتهٔ انقلاب اسلامی خوزستان، فرمانده کمیتهٔ انقلاب اسلامی استان فارس.
نکته‌های دیگر: وی یکی از فعّالان سیاسی قبل از انقلاب و زندانی سیاسی رژیم شاه در سالهای ۵۴-۱۳۵۳ ش بوده است.

بافقی یزدی ، حسین(محمدحسین). مشهور به کسایی، در حدود سال ۱۳۱۰ ق در بافق متولد شد و در سال ۱۴۱۳ ق درگذشت. از روحانیون.
محل تحصیل: کربلا.
مشاغل و مناصب: روحانی، تولیت بعضی موقوفات.
آثار: التحفة الکسائیة فی احوال الخمسة الطاهرة، ألتحفة الحسنیّة فی الاحکام الشرعیّة، مجموعة کشکولیة، مقتل فارسی و چندین اثر دیگر.
نکته‌های دیگر: وی، از مدرسین و از بزرگان کربلا بود و در علوم عربیه و فقه و اصول، مهارت داشته است.

بافکر ، محسن. در سال ۱۳۳۰ ش در روستای لیالستان لاهیجان متولد شد. از شاعران و معلمان.
محل تحصیل: لاهیجان، مشهد.
تحصیلات: لیسانس، در تاریخ ۱۳۵۶ش.
مشاغل و مناصب: آموزگار، حسابدار.
آثار: مجموعه شعر به نام «در متن پر تحرک تاریخ».

باقر ، محمد. فرزند ملک حاکم دین در ۴ ماه آوریل سال ۱۹۱۰ م در فیصل آباد پاکستان متولد شد و در اردیبهشت سال ۱۳۷۲ ش درگذشت. از محققان و ایران شناسان پاکستانی.
محل تحصیل: پاکستان؛ دانشگاه پنجاب.
تحصیلات و مدراج علمی: لیسانس شیمی، دکترای زبان و ادبیات فارسی.
مهارتها: زبان عربی، فارسی، اردو، انگلیسی و پنجابی.
نشانها و جوایز: اخذ نشان سپاس از دولت ایران در سال ۱۹۶۰ م.
آثار: تاریخ ساسانیان (فارسی)، زبان فارسی امروز (فارسی)، احوال و آثار جویان تبریزی (در چند جلد)، مدار الافاضل (۳ جلد)، مخزن الغرائب (۵ جلد)، قصر عارفان (فارسی)، تذکرهٔ خطاطین (فارسی)، زبدة المعاصرین (فارسی)، درفش کاویانی، فارسی نامه از مولانا عبدالرحمن خلدی، احوال و آثار سیمین بهبهانی، احوال و آثار رهی معیّری، احوال و آثار فروغ فرخزاد.
نکته‌های دیگر: او از شیمی تغییر رشته داده و فوق لیسانس و دکترای خود را در رشته زبان و ادبیات فارسی گذراند. یکی از بزرگترین اساتید زبان فارسی در پاکستان و از بهترین مروجان آن بود. به همین دلیل به دریافت نشان سپاس از دولت ایران نایل آمد. حدود پنجاه سال از عمر خود را صرف تعلیم و ترویج زبان فارسی و پژوهش در ایران شناسی نمود. به زبانهای، اردو، فارسی و غیره تعداد ۵۶ کتاب و یکصدوبیست مقاله از وی برجای مانده است.

محمد باقر

باقربیگی ، مهدی. درسال ۱۳۵۷ ش در اصفهان متولد شد. از هنرمندان و بازیگران نوجوان در جمهوری اسلامی ایران.
تحصیلات: اول دبیرستان.
نشانها و جوایز: پروانه زرین بهترین بازیگر کودک و نوجوان به خاطر ایفای نقش در سریال قصه‌های مجید.
نکته‌های دیگر: وی، از کلاس چهارم دبستان شروع به کار تئاتر نمود. در زمستان سال ۱۳۶۹ از سیصد نوجوان که در دوره راهنمایی مدارس اصفهان مورد آزمایش بازیگری قرار گرفتند، سی نفر به مرحله

دوم رسیدند. و در نهایت، مهدی باقربیگی به عنوان بازیگر نقش مجید در مجموعه «قصه‌های مجید» انتخاب شد.

باقرپور، فرج الله. فرزند ملک محمد، در سال ۱۲۸۸ ش در کرمانشاه متولد شد و در ۲۳ ماه اردیبهشت سال ۱۳۶۴ ش درگذشت. از هنرمندان.
محل تحصیل: کرمانشاه.
استادان: میرزا ابوالقاسم معتمدی، استاد حسین معتمدی، آقاباشی (هنزاردستان)، درویش حسین حراباتی، باقرخان در کمانچه‌کش.
مهارتها: قلمزنی، موسیقی ایرانی و ساز کمانچه.
مشاغل و مناصب: قلمزن.
نوآوری: صاحب طرح و نوآوری در نقش قلمزنی.
نکته‌های دیگر: او درقلمزنی دربهای حرمین مقدسه کربلاء شرکت داشت و در قلمزنی بر طلا و نقره و مس مسلط بود. در اجرای نقش «برگ فرنگی» که طراحان اروپایی از «دهن اژدر» ایرانیها اقتباس کرده و با ظرافت بیشتری ارائه کردند، تخصص و تسلط داشت. نامبرده، دارای صوتی دلنشین بوده و برگوشه‌هایی از موسیقی ایرانی آگاهی داشته است.

باقرپور، فرهاد. مشهور به هنرمند کرمانشاهی، فرزند فرج الله، در سال ۱۳۲۴ ش متولد شد. از پزشکان و نقاشان.
استادان: استاد حسین تابعی.
تحصیلات: دکترای طب.
مهارتها: طبابت، نقاشی در رنگ و روغن.

باقرپور، میرزا حسن. متخلص به باقرپور، فرزند ملک محمد، در سال ۱۲۹۳ ش در کرمانشاه متولد شد و در سال ۱۳۲۹ ش درگذشت. از شاعران.
محل تحصیل: کرمانشاه.
مشاغل و مناصب: کارمند وزارت دارایی، شاعر.

باقر خان، ← تنگستانی، باقرخان

باقر خان، ← سالار ملی، باقرخان

باقرزاده، پرویز. در سال ۱۳۳۰ ش متولد شد. از مهندسان.
محل تحصیل: دانشگاه تهران. آمریکا سال ۱۹۷۶ م.
تحصیلات: لیسانس شیمی فیزیک. سنستیک گازها، فوق لیسانس مهندسی شیمی، آلودگی محیط زیست از آمریکا.
مهارتها: صنایع شیمایی، داروسازی و پخش دارو، مدیر کنترل کیفیت.
مشاغل و مناصب: کارمند سرم سازی شهید قاضی تهران.
آثار: ساخت اسید سولفامیک.

باقرزاده، علی. متخلص به بقاء، فرزند میرزا علی اکبر، در سال ۱۳۰۷ ق در مشهد متولد شد. از شاعران.
استادان: محمدتقی ادیب نیشابوری، بدیع الزمان فروزانفر، مجتبی مینوی.
مشاغل و مناصب: شغل آزاد، شاعر.
آثار: لطیفه‌ها، طراز یزدی، ترجمه چهل حدیث امام رضا (ع).

باقرزاده، محسن. از ناشران کتاب.
مشاغل و مناصب: وی، بنیانگذار و مدیر مؤسسه انتشاراتی «توس» در تهران می‌باشد که تاکنون کتابهای علمی و فرهنگی ارزشمند و فراوانی را نشر داده است.

باقر زاده، محمدعلی. فرزند غلامحسین، درسال ۱۳۲ ش متولد شد. از نمایندگان مجلس شورای ملی.
تحصیلات: دیپلم.
مشاغل و مناصب: رییس هیأت مدیره تعاونی اتوبوسرانان، نمایندهٔ مجلس در دوره ۲۴ از تهران.

باقرزاده ، محمود. فرزند حسینقلی، از نمایندگان مجلس شورای ملی.
تحصیلات: تحصیلات عالی در رشته حقوق.
مشاغل و مناصب: نمایندهٔ مجلس در دوره ۲۰ از تهران، کارمند دولت.

باقرمنش ، سیدرضا. متخلص به ثابت، فرزند سیدباقر، در سال ۱۳۰۳ ش در قم متولد شد و در سال ۱۳۶۲ ش درگذشت و در امامزاده ابراهیم قم به خاک سپرده شد. از شاعران.
محل تحصیل: قم.
مشاغل و مناصب: کارمند وزارت فرهنگ و هنر، آموزگار، حسابدار.

باقری ، ابراهیم. از بازیگران تئاتر و سینما و تهیه کنندگان.
آثار: «افسانه شمال» را نوشت و در آن، نقش اول را بازی کرد.
نکته‌های دیگر: درسال ۱۳۲۷ وارد تئاتر شهرزاد شد و سپس درسال ۱۳۳، در تئاتر تفکری به کار پرداخت.

ابراهیم باقری

باقری ، پرویز ← هرمز، پرویز

باقری ، حسن ← افشردی، غلامحسین

باقری ، حیدرعلی. فرزند باقر، در سال ۱۲۹۸ ش در ممقان آذربایجان متولد شد و در سال ۱۳۲۵ ش اعدام شد و در تبریز به خاک سپرده شد. از اعضای حزب توده در سال ۱۳۲۱ ش و فرقهٔ دموکرات آذربایجان در سال ۱۳۲۴.
نشانها و جوایز: دریافت مدال ۲۱ آذر ازحکومت تجزیه طلاب پیشه وری، موسوم به «حکومت ملی آذربایجان».

باقری ، ...؟. در سال ۱۳۴۰ ش در رفسنجان متولد شد و در اردیبهشت سال ۱۳۶۱ ش درگذشت. از روحانیون شهدای جنگ تحمیلی.
محل تحصیل: رفسنجان، قم.
تحصیلات: دیپلم ریاضی در سال ۱۳۵۹، دوره سطح حوزه علمیه.
نکته‌های دیگر: او در پیروزی انقلاب بسیار کوشا و فعال بود و در بیشتر تظاهرات شرکت داشت. و سرانجام با شرکت داوطلبانه در جنگ تحمیلی، در سال ۱۳۶۰ ش، در عملیات بیت المقدس به شهادت رسید.

باقری ، عبدالله ← فرزانه پور، عبدالله

باقری ، عزیزالله. با نام مستعار فرشید و فرزان، در سال ۱۳۱۸ ش متولد شد. از دوبلورها فیلمهای سینما.
مشاغل و مناصب: دوبله از سال ۳۹، بازی در سینما از سال ۴۵، کارگردانی یک فیلم در سال ۴۹، گوینده نقشهای مختلف و اغلب در نقشهای منفی در فیلمهای: «لی وان کلیف»، «خوب، بد، زشت»، «گرشا رئوفی» و «گوزنها».
نکته‌های دیگر: وی مقیم آلمان است.

بـاقری ، قـادر. در سـال ۱۳۲۱ ش مـتولد شـد. از کارشناسان شیمی کاربردی.
محل تحصیل: دانشگاه مشهد.
تحصیلات: لیسانس شیمی کاربردی سال ۱۳۴۸ ش.
مهارتها: محصولات معدنی غیرفلزی غیر از نـفت و ذغال سنگ.
آثار: تحقیقات در مورد: فتوپلاست، تهیه کروزت و کاربرد پلاتین و طلا و نقره، ساخت فتوپلاست در شرکت ثارابگینی.

باقری ، قاسم ← حاج باقری، قاسم

باقری ، محمدرضا. از سفرای ایران.
مشاغل و مناصب: سفیر ایران در ترکیه، کاردار ایران در کویت، مدیر ادارهٔ سوّم (خلیج فارس) وزارت امور خارجه در سال ۱۳۶۷ش.

باقری ، مهری، خانم. در سال ۱۳۲۴ ش مـتولد شد. از دانشیاران دانشگاه تبریز.
محل تحصیل: دانشگاه تهران.
تـحصیلات: دکـترای ادیـان و عـرفان از دانشگـاه تهران.
مهارتها: مدرس متون نظم و نثر فارسی، زبان شناسی، فرهنگ و زبانهای باستانی و اساطیر ایران.
مشاغل و مناصب: دانشیار دانشکدهٔ علوم انسـانی و اجتماعی دانشگاه تبریز.
آثار: ۴ کتاب به فارسی در زمینه‌های مقدمات زبان شناسی، تاریخ زبان فارسی و آشنایی با ادیان ایران پیش از اسلام. ۱۲ مـقاله بـه فـارسی و ۱۱ مـقاله بـه خارجی در زمینه‌های زبان شناسی تاریخی، ادبیات، ادیان و عرفان و اساطیر.

باقری ، ناصرالدین. فـرزند مـحمد، درسـال ۱۳۱۲ ش متولد شد. از نمایندگان مجلس شورای ملی.
تحصیلات: لیسانس ریاضی و علوم تربیتی.
مشاغل و مـناصب: نـمایندهٔ مـجلس در دوره ۲۴ از شاهی (قائم شهر).

باقری ، نصرت. در سال ۱۲۸۳ ش، در روستای قزلچه قره چمن متولد شد و در سال ۱۳۲۶ ش به قتل رسیده و در تبریز به خاک سپرده شد. از پزشکان عضو فرقهٔ دموکرات آذربایجان.
محل تحصیل: دانشکدهٔ پزشکی دانشگاه تهران.
تحصیلات: دکترای پزشکی.
نشانها و جوایز: دریافت مدال ۲۱ آذر، از حکـومت پیشه وری (فرقهٔ دموکرات آذربایجان).
نکته‌های دیگر: او که از اعضای فعال فرقهٔ دموکرات آذربایجان بـود، بـعد از فـتح تـبریز تـوسط ارتش، توسط مردم از خانه‌اش در تبریز بیرون کشیده شد و با لگد و ضربات چاقو به قتل رسید.

بـاقری ، هـوشنگ. مشـهور بـه امـیرباقری، در سـال ۱۳۱۵ ش متولد شد. از روزنامه نگاران.
محل تحصیل: دانشگاه تهران.
تحصیلات: لیسانس.
مشاغل و مناصب: کـار مـطبوعاتی، از سـال ۱۳۳۶، همکاری با پیغام امروز و تهران اکونومیست.
نشـانها و جـوایـز: دریـافت نشانهای تـاجگذاری، اصلاحات ارضی، مدال ورزشی.
نکته‌های دیگر: وی به کشورهای انگلیس، آلمـانی غربی، فرانسه، اسپانیا، سوئیس و بلژیک سفر کرده است.

باقریان ، محمّد. در سال ۱۹۵۷ م متولد شد. از معاونان نخست وزیر و مدیران اجرایی کشور.
تحصیلات: فوق لیسانس مهندسی میکانیک.
مشاغل و مناصب: مشـاور مـدیر سـازمان بـرنامه و بـودجه، مـدیر هـواپـیمایی ایـران، مـعاون صـنایع سنگین در امر برنامه ریزی و بودجه، رییس سازمان توسعه و تجدید صـنایع، مشـاور نـخست وزیـر در

برنامه ریزی و تولید، مشاور نخست وزیر (میرحسین موسوی) در امور فرهنگی بنیاد جانبازان، عضو ستاد مشترک نیروهای مسلّح، معاون نخست وزیر و مسؤول بنیاد جانبازان در سال ۱۹۸۹م.

باقریان ، محمد باقر. از مبارزان سیاسی دوران رژیم شاه.
نکته‌های دیگر: او از متهمین ۱۵ خرداد ۱۳۴۲ ش بود که در سیزدهم مرداد ۱۳۴۲، جلسه محاکمه وی و هفده تن دیگر از دوستانش برگزار شد.

باقریان ، مرتضی. با نام مستعار شکیبا، فرزند نصرالله، در سال ۱۲۹۷ ش در قم متولد شد. از شاعران.
تحصیلات: ششم ابتدایی.
مشاغل و مناصب: نقشه کشی و ساختن مساجد و تکایاهای مختلف.
آثار: دیوان شکیبا، که با مقدمه و تصحیح پروفسور بیگدلی طبع و نشر شده است.
نکته‌های دیگر: شکیبا، در سال ۱۳۱۶ ش به اتفاق خانواده خود به تهران آمد و به شغل پدر که کار ساختمانی بود مشغول شد و چون ذوق و استعداد طراحی ساختمان داشت، به امر نقشه کشی پرداخت. وی از کودکی که قدری سواد خواندن و نوشتن آموخته بود، سرودن شعر را آغاز کرد.

باقری بنابی ، میرزا یوسف. از علما و مجتهدین مبارز آذربایجان.
محل تحصیل: حوزه علمیه تبریز، نجف اشرف.
استادان: حضرات آیات: میرزا ابوالحسن مشکینی، شیخ احمد اهری، میرزای نائینی، آقا ضیاء الدین عراقی، ممقانی.
تحصیلات: اجتهاد.
آثار: ثمرات الفوأد، شرح تفسیر فرات کوفی، در چند مجلّد.

نکته‌های دیگر: وی از عالمان برجسته عصر خود در آذربایجان (شهر بناب) بود. یکی از کارهای ایشان مبارزه با فرقهٔ دموکرات آذربایجان بود که در بناب و حومه نفوذ زیاد کرده بودند. همچنین مبارزه با فرقهٔ سیاسی باب و بهاء از دیگر فعّالیتهای او در بناب بود که جلوی فعّالیّت آنان را گرفت. از اقدامات دیگر او، مبارزه با فساد و ارشاد زنان منحرف و بی سرپرست منطقه بود که به منظور آلوده نشدن جوانان شهر، آنان را گرد آوری کرده و در محل خاصی جای داده و به باز پروری و هدایت‌شان پرداخت و پس از مدتی که اصلاح شدند برای هر کدام‌شان زوج و شوهر مناسبی یافته و صاحب زندگی‌شان گردانید. در عصر تسلط فرقه دموکرات بر آذربایجان نیز با تمام قوا مبارزه با آنها را شروع کرد و عاقبت، بر اثر نفوذ و تبلیغات ضدکمونیستی خود تحت تعقیب مقامات و نیروهای آنان واقع شد و به اتفاق آرا توسط قضات دادگاه فرقه یاد شده محکوم به اعدام گشت. ولی این قضیه مصادف با شکست نظامی و سیاسی آنان بود و در نتیجه همه آنان شکست خورده و فراری شدند و این روحانی مجاهد از خطر مرگ نجات یافت.

باقری بیدهندی ، ناصر. ملقب به ناصرالدین، با نام مستعار قمی، فرزند علی، درسال ۱۳۳۷ ش در حومهٔ قم متولد شد. از روحانیون و محققین حوزه علمیه قم.
محل تحصیل: قم.
استادان: حضرات آیات: علی مشکینی، ناصر مکارم، سید عبدالکریم موسوی اردبیلی، میرزا جواد آقا تبریزی، حسین نوری همدانی، سید کاظم حائری، یحیی انصاری شیرازی، محمدعلی گرامی، حسن زاده آملی، ستوده، پایانی و اعتمادی.
تحصیلات: اجازات علمی و روایتی از ۲۷ تن از علما و اجازه امور حسبیه از برخی از آنان.
مشاغل و مناصب: نویسنده و همکار مجله نور علم (وابسته به جامعه مدرسین)، همکاری با مجمع فقه

اهل البیت (ع) و مجمع جهانی اهل البیت (ع)، دادستان انقلاب شهرهای میانه و همدان، سرپرست دادسراهای نظامی پاسداران منطقه یک کشور (استانهای سمنان، زنجان و مرکزی)، رابط بین دادستانی سپاه و دادسرای عالی، تدریس.
نوآوری: تأسیس هیأت فداییان اهل بیت، تأسیس کتابخانه باقرالعلوم.
آثار: از وی تاکنون ۴۱ اثر قلمی، شامل تألیف و ترجمه و تحقیق به چاپ رسیده است. ۴۰ اثر هم چاپ نشده دارد. ۱۶ عنوان از آثارش به زبانهای آذری، عربی، اردو و انگلیسی نیز برگردان شده است. عناوین برخی از کتابهای او چنین است: راهنمای کتاب، روش مهمان نوازی دراسلام، شب قدر، بانوی مجتهد ایرانی، نخستین پیکار مسلحانه دراسلام، چکیدهٔ منطق، حکایات گزیده از زندگی علما با سلاطین، گنج حکمت (یا احادیث منظوم).

باقری زنجانی ، شیخ حسین. در سال ۱۳۴۳ ش در زنجان متولد شد و در ۱۲ماه شهریور سال ۱۳۶۰ ش درگذشت و در قبرستان شیخان قم به خاک سپرده شد. از روحانیون شهدای جنگ تحمیلی.
محل تحصیل: زنجان، قم.
تحصیلات: دیپلم، شرح لمعه.
نکته‌های دیگر: وی، در منطقه کردستان، به دست عوامل ضد انقلاب به شهادت رسید.

باقری زنوز ، ابراهیم. در سال ۱۳۱۱ ش در زنوز آذربایجان شرقی متولد شد. از نویسندگان و مدرسین دانشگاه.
محل تحصیل: زنوز، مرند، تبریز، تهران، فرانسه.
تحصیلات: دکترا در رشته حشره شناسی.
مشاغل و مناصب: استادیار دانشکدهٔ کشاورزی، سرپرست گسترش موزه جانورشناسی و مدیر گروه گیاه پزشکی دانشکده کشاورزی دانشگاه تهران.
آثار: مقالاتی در نشریه دانشکدهٔ کشاورزی، نشریه انستیتو بررسی آفات و بیماریهای گیاهی، اصول مبارزه با آفات محصولات انباری ۲ جلد.

باقری شاهرودی ، محمدحسین. فرزند رضی الله، در سال ۱۳۲۷ ش در ده ملای شاهرود متولد شد و در ۲۶ ماه بهمن سال ۱۳۵۷ ش درگذشت و در ده ملا به خاک سپرده شد. از روحانیون.
محل تحصیل: شاهرود، قم.
استادان: آیت الله سید محمد رضا گلپایگانی.
نکته‌های دیگر: در روز ۲۶ بهمن ۱۳۵۷، طی یک مأموریت برای جمع آوری اسلحه به میدان آزادی رفت و در همانجا شهید شد.

باقری فام ، حسن. درسال ۱۳۳۱ ش متولد شد. از کارشناسان فیزیک.
محل تحصیل: تهران (دانشگاه ابوریحان بیرونی).
تحصیلات: لیسانس فیزیک (۱۳۵۸).
مهارتها: صنعت، تدریس و آموزش، دبیر آزمایشگاه فیزیک دبیرستان.
مشاغل و مناصب: مدیر کارخانه کاشی سرامیک باقری فام.
آثار: تهیه طرح توجیهی تهیه کانی سرامیک، تهیه و تدوین ریاضیات بازرگانی کلاس پنجم متوسطه.

باقری کَنی ، محمد باقر. از روحانیون و مدرسین دانشگاه.
محل تحصیل: قم.
استادان: حضرات آیات: بروجردی، محقق داماد، امام خمینی.
تحصیلات: گذراندن دوره درس خارج حوزه.
مشاغل و مناصب: یکی از مسؤولین اصلی کمیته انقلاب اسلامی (جانشین آیة الله مهدوی کنی فرمانده کل کمیته‌ها) یکی از مسؤولین دانشگاه امام صادق (ع)، مدرس دانشگاه امام صادق، عضو مجلس خبرگان رهبری در دورهٔ اول.

نکته‌های دیگر: وی برادر آیة الله محمد رضا مهدوی کنی روحانی و سیاستمدار معروف می‌باشد.

باقرین ، شفیقه، خانم. در سال ۱۳۲۹ ش متولد شد. از مهندسان.
محل تحصیل: دانشگاه علم و صنعت ایران.
تحصیلات: لیسانس مهندسی مکانیک.طراحی جامدات سال ۱۳۵۱.
مهارتها: نصب و راه‌اندازی ماشین آلات واحدهای تولیدی، صنایع وسائل خانگی برقی، صنایع و تسلیحات نظامی، طراحی و ساخت کلاه و لوازم سربازی.
مشاغل و مناصب: کارمند صنایع دفاع (مهمات سازی).
آثار: تألیف کتاب اصول طراحی و قالب سازی، بررسی انواع فولادهای مورد مصرف قالب سازی.

باقری نجف آبادی ، غلامرضا. فرزند ابوالقاسم، در سال ۱۳۴۰ ق در حاجی آباد متولد شد. از روحانیون.
محل تحصیل: قم، نجف اشرف.
استادان: آقایان شیخ حیدرعلی محقق، شیخ ابوالقاسم نجف آبادی، سید مرتضی علوی، محسن الهی لاهیجی، عبدالحسین رشتی، شیخ صدرا بادکوبه‌ای، کاظم شیرازی، و حضرات آیات: ابوالقاسم خویی، میرزا هاشم آملی، شیخ محمدعلی کاظینی، سید عبدالهادی شیرازی، سید محسن حکیم.
مشاغل و مناصب: تدریس متون فقه و اصول از لمعه، مکاسب و کفایة، درس خارج فقه و اصول.
آثار: یک دوره کامل اصول از تقریرات بحث آیت الله خویی، شرح عروة الوثقی، رساله در ارث زوجه، رساله در اعتقادات، مقالات در عدالت اسلامی، داستان کاروان کربلا.
نکته‌های دیگر: در سن پنج سالگی پدر را از دست داد و تحت سرپرستی مادر و برادر خود به تحصیل پرداخت. وی تا تاریخ ۱۳۹۱ ق در نجف بود. سپس با اخراج ایرانیان از طرف دولت بعثی عراق به ایران آمد و درقم رحل اقامت افکند و به تدریس و مباحث علمی مشغول شد.

باقری نژادیان فرد ، محمدباقر. از نمایندگان مجلس شورای اسلامی از کازرون بود که صلاحیتش را در مجلس رد کردند.
تحصیلات: لیسانس.
مشاغل و مناصب: مسؤول آموزش پرورش، مسؤول تربیت معلم استان فارس، فعالیت در جبهه و پشت جبهه و بسیج نیروها، منتخب برای نمایندگی دورهٔ سوم مجلس شورای اسلامی و عضو کمیسیون آموزش و پرورش.
نکته‌های دیگر: وی، در زمان شاه به دلیل شرکت در مبارزات سیاسی به شش ماه زندان محکوم گردید. امّا در دادگاه تجدید نظر، این حکم به سه سال افزایش یافت. و در پی آن، مادر و برادرش، در راه بازگشت از ملاقات او در زندان قصر، بگونه مرموزی در آتش سوختند. پس از آزادی از زندان، در واحدهای آموزشی شهرستان کازرون، ممسنی، و لارستان فارس، برخی فعالیتهای سیاسی انجام داد. نامبرده پس از پیروزی انقلاب، دارای مناصب مختلف در منطقه خود بود و در دورهٔ سوم نیز به نمایندگی مجلس انتخاب شد، امّا به دلایلی صلاحیتش را در مجلس رد کردند.

باقری همدانی ، علی‌اصغر. فرزند شعبان، درسال ۱۳۴۳ ق در توابع همدان متولد شد. از علما و مجتهدین.
استادان: حضرات آیات: حاج آقا حسین بروجردی، شیخ عبدالنبی عراقی، سید محمدرضا گلپایگانی، نجفی مرعشی، سید کاظم شریعتمداری، سید محمد محقق داماد.
نکته‌های دیگر: وی، در سال ۱۳۵۸ قمری به سلک

روحانیت داخل شد و از مرحوم آیت الله عراقی به دریافت اجازه اجتهاد متفخر گردید. او اجازات دیگری از علمای بزرگ نجف اشرف هم دارد.

باقری همدانی ، میرزا احمد. متخلص به شیخی، فرزند شیخ محمدباقر، بعد از سال ۱۳۱۵ ق در مشهد درگذشت و در حجره صمدی، واقع در صحن نو به خاک سپرده شد. از علما و شعرای همدان.
استادان: پدر خودش.
آثار: تنها اثری که از شیخی برجاست، قصیده‌ای است در مدح مولای متقیان، به خط سید حسن مدنی که از یاران پدر وی بوده و در جنگی خطی نوشته شده است.این قصیده در ۵۵ بیت سروده شده است.
نکته‌های دیگر: وی پس از وقایع شیخیه در همدان، به سال ۱۳۱۵ ق، به اتفاق پدر و سایر خانواده‌اش به جندق رفت.بعد به مشهد سفر کرد و در آنجا به درود حیات گفت.گویا از روحانیون شیخیه بوده است.

باقری یزدی ، احمد. در سال ۱۹۵۳ م متولد شد. از مهندسان و چهره‌های اجتماعی.
تحصیلات: مهندسی برق.
مشاغل و مناصب. معاون وزیر کار، مدیر سازمان حرفه‌ای و تخصصی، عضو شورای مرکزیِ مرکزِ هماهنگی شوراهای اسلامی کارخانجات استان تهران، عضو شورای عالی کار، نماینده کارگران در هیأت نظارت سازمان تأمین اجتماعی، نماینده نیروی کار شورای اسلامی کارخانجات (ایران دَما)، بازرس سازمان تأمین اجتماعی، دبیر اجرایی خانهٔ کارگر، سه نوبت عضو هیأت نمایندگی ایران در سازمان بین المللی کار.
نکته‌های دیگر: در سال ۱۹۸۸ م از طرف دانشجویان تندرو به عنوان کاندیدای مجلس دروهٔ سوّم، نامزد شده بود ولی موفق نشد.

باقی ، عبدالعلی. در ماه فروردین سال ۱۳۰۴ ش در شهرضا (قمشه) متولد شد. از مسؤولین اوقاف، نویسندگان و شعرا.
محل تحصیل: شهرضا، اصفهان، قم.
استادان: حضرات آیات: آخوند ملا محمد فرزانه، ملاعلی نوری، آخوند ملا محمد کاشی، جهانگیر خان قشقایی، حاج میرزا علی آقا شیرازی، حاج آقا رحیم ارباب، استاد نحوی، سیدعلی اصغر سِدِهی، محمدباقر نجفی، محمدحسن نجف آبادی، صدر کوپایی، سید محمدتقی خوانساری، سید محمد حجت و سید حسین بروجردی.
مشاغل و مناصب: دبیر دبیرستان و مسؤول اوقاف آمل و برخی شهرهای دیگر در رژیم گذشته.
آثار: کلید نگارش و آداب نویسندگی، بهار ادب در انواع شعر پارسی، رمز پیروزی (شامل تاریخ قیام قوام الدین مرعشی در طبرستان)، شکوفه‌های ایران، تاریخ منظوم خراسان، فرقه‌های انقلاب، راز و نیاز در دعا و شرایط آن، علی مرتضی در نظم شعرا، شرح حال مرحوم سید حسن مدرس به نام مدرس مجاهدی شکست ناپذیر، اشعار پراکنده باقی، خاطرات یاکشکول باقی.

باقی ، عمادالدین. فرزند حبیب الله، در ۱۵ ماه اردیبهشت سال ۱۳۴۱ ش در کربلا متولد شد. از نویسندگان، محققان و اساتید دانشگاه.
محل تحصیل: تهران (دانشگاه علامه طباطبایی)، قم.
تحصیلات: اتمام دوره سطح حوزه، فوق لیسانس جامعه شناسی.
مشاغل و مناصب: از نیروهای اولیه سپاه پاسداران انقلاب اسلامی، عضو همکار مؤسسه تنظیم و نشر آثار امام خمینی «ره»، مدرس دانشگاه و مراکز آموزش عالی از سال ۱۳۶۷ ش ببعد، عضو پژوهشگر نخست وزیری از سال ۱۳۶۳ تا ۱۳۶۵، معاون پژوهشی مؤسسه تنظم و نشر آثار امام.
آثار: در شناخت حزب قاعدین زمان (موسوم به

انجمن حجتیه)، کاوشی دربارهٔ روحانیت (پس از چاپ جمع آوری شد)، بررسی انقلاب ایران، تحریر تاریخ شفاهی انقلاب اسلامی ایران، انقلاب و تنازع بقاء، درآمدی بر جنبش دانشجویی تبریز (انتشار محدود توسط دانشگاه تبریز).

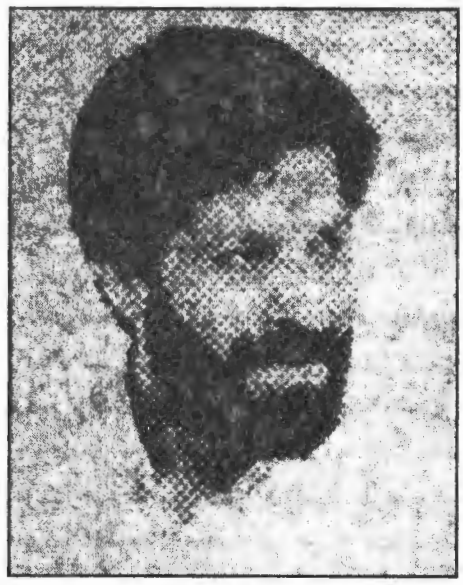

عمادالدین باقی

باقی خان ، ← چرداوری، باقی خان

باقی زاده ، سید علی‌اصغر. فرزند .... در سال ۱۳۲۸ ش در یزد متولد شد. از روحانیون و مدیران حوزه علمیه قم.
محل تحصیل: قم.
تحصیلات: تحصیلات عالی حوزه‌ای (درس خارج).
استادان: حضرات آیات وحید خراسانی، فاضل لنگرانی، میرزا جواد آقا تبریزی.
مهارتها: معارف اسلامی، کامپیوتر، مدیریت.
مشاغل و مناصب: روحانی، مدیر بیمه امام خمینی در قم، مسؤول قسمت کامپیوتر شهریه آیة‌الله خامنه‌ای در حوزه علمیه قم.
نوآوری: پیرو صدور دستور آیة‌الله خامنه‌ای مبنی بر تأسیس برنامه و نهاد خاصّ برای عهده‌دار شدن بیمه روحانیون و طلاب حوزه علمیه قم، باقی زاده به عنوان نخستین مسؤول این نهاد در پایه گذاری و سازماندهی آن جدیت تمام کرده و با یاری دیگر همکارانش آن را به گونه بدیعی به بهره‌وری رساندند.

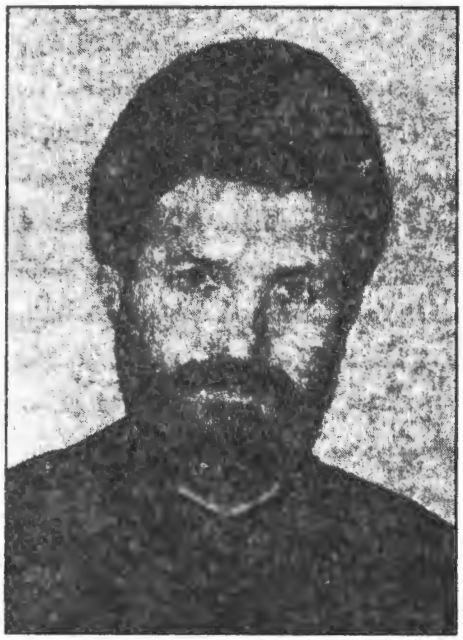

علی اصغر باقی‌زاده

باکان ، خسرو ← معتضد تهرانی، خسرو

باکری ، علَی. با نام مستعار بهروز، درسال ۱۳۲۲ ش در میاندوآب متولد شد و درسال ۱۳۵۱ ش درگذشت. از چریکهای ایران در دوره محمد رضا پهلوی.
محل تحصیل: تهران.
تحصیلات: مهندس شیمی.
مشاغل و مناصب: استادیار دانشگاه صنعتی، آریا مهر (شریف).
نکته‌های دیگر: در رشتهٔ مهندسی شاگرد اول شد. به همین دلیل به عضویت هیأت علمی دانشگاه پذیرفته شد. لیکن به فعالیتهای مذهبی ـ سیاسی روی آورد و جذب گروه چریکی سازمان مجاهدین خلق ایران گردید. و سرانجام توسط ساواک دستگیر

و به اتّهام فعالیّتهای مسلحانه اسلامی پس از شکنجه اعدام شد.

علی باکری

باکری ، مهدی. در سال ۱۳۳۳ ش در میاندوآب متولد شد و در ماه اسفند سال ۱۳۶۳ ش درگذشت. از فرماندهان ارشد سپاه پاسداران انقلاب اسلامی در سالهای نخستین جنگ تحمیلی.

مهدی باکری

محل تحصیل: میاندوآب، دانشگاه تبریز.
تحصیلات: دانشجوی رشته مهندسی مکانیک دانشگاه تبریز.
مشاغل و مناصب: شهردار ارومیه، عضو سپاه پاسداران و فرمانده لشکر ۳۱ عاشورای آذربایجان، فرماندهی عملیات در جبهه در چند نوبت.
نکته‌های دیگر: وی در بسیج نیروهای مردمی برای مشارکت در جنگ و دفاع از حریم ایران اسلامی و نیز آموزش این نیروها نقش زیادی داشت. در دوران حضورش در جبهه‌ها یکی از ارکان اصلی و فرماندهان خوب و مبتکر رزمندگان سپاه و بسیج محسوب می‌شد. پس از ایفای نقش‌های متعدد و انجام خدمات زیاد در یکی از مأموریتهایش در عملیات بدر به هنگام عبور از رودخانه دجله قایق وی مورد اصابت موشک دشمن قرار گرفت و به شهادت رسید.

باکیده ، عبدالله. از سناریستها، کارگردانان و مدیران تولید و برنامه ریزی فیلم.

عبدالله باکیده

مشاغل و مناصب: نویسنده فیلمنامه و کارگردان فیلم «صلیب طلایی»، «پوتین» و «سید عبدالله»،

«نذر»، «زیارت»، «چاقو»، مدیر تولید فیلم «تنوره دیو»، «مهاجر»، «کانی مانگا»، «دیده‌بان» و مدیر برنامه ریزی «شهرموشها».
نشانها و جوایز: وی برنده جایزه از سوی روزنامه کیهان گردید.

باکی سقّزی، ملا محمود. فرزند ملا احمد مولان آباد. در سقز متولد شد. از شاعران.
استادان: شیخ محمود.

باکی هاشمی، سیدمحسن. با شهرت دیگر میربابا، فرزند مهدی، در سال ۱۲۹۲ ق در رامسر متولد شد و در ماه ذیقعده سال ۱۳۵۲ ق درگذشت. از روحانیون و مجتهدین.
محل تحصیل: قزوین، نجف.
تحصیلات: اجتهاد.
مشاغل و مناصب: روحانی، تدریس.

بال، جورج. از تحلیل گران و رجال سیاسی آمریکا.
مشاغل و مناصب: معاون وزیر امور خارجه آمریکا در دوره ریاست جمهوری جان. اف. کیدی، یکی از میهمانان اعزامی به جشن ۲۵۰۰ ساله در ایران از طرف دولت آمریکا، فرستاده ویژه رییس جمهوری جیمی کارتر برای بررسی اوضاع سیاسی ایران و تهیه گزارش در آخرین روزهای عمر رژیم سلطنتی ایران.
آثار: کتاب خطا و خیانت در ایران.
نکته‌های دیگر: او یکی از رجال آزادیخواه آمریکاست و نسبت به ستمگریها، اجحافات و اسرافهای رژیم شاه همیشه منتقد بوده است. بعد از دیدن باصطلاح جشنهای ۲۵۰۰ ساله محمد رضا پهلوی و اسراف و تبذیرهای آن، با تمسخر در این‌باره گفت: «چه مناظر پوچ و زننده‌ای! فرزند یک سرهنگ فوج قزاق، در کشوری که درآمد سرانه مردم آن ۲۵۰ دلار در سال است، مانند یک امپراتور جشن برپا کرده و با ادعای رفورم و نوگرایی لباسهای دوران استبداد باستانی را به نمایش گذاشته است.» وقتی که دولت جیمی کارتر از تحلیل و ارزیابی دقیق تحولات و اوضاع ایران ناتوان شد، با پیشنهاد «بلومندل» وزیر خزانه داری آمریکا که به تازگی از ایران برگشته بود، جورج بال را در اوایل آذر ماه سال ۱۳۵۷ ش به تهران فرستاد تا گزارش جامع و مناسبی از اوضاع ایران تهیه کرده. راه حلهای احتمالی حل بحران را نیز پیشنهاد کند. او پس از دو هفته اقامت در تهران گزارش خود را تهیه و تقدیم کرد و در ۲۲ آذر ماه آن گزارش در «کمیته مخصوص هماهنگی کاخ سفید» مورد بررسی قرار گرفت، ولیکن با مخالفت جدّی برژینسکی و هارولد براون (وزیر دفاع) روبرو و به کنار گذاشته شد. ولی کریستوفر معاون وزیر خارجه با کلیات آن موافق بود، که به نظرش ترتیب اثر داده نشد. جورج بال در آن گزارش پیش‌بینی کرده بود. «اگر شاه، به فوریت قدرت و اختیارات خود را به یک دولت غیر نظامی تسلیم نکند، سقوط خواهد کرد». در گزارش «بال» شیوه‌های احتمالی جانشینی شاه در پنج محور ذیل پیش بینی شده بود. بدین معنی که اگر شاه سقوط کند احتمالا یکی از این انواع حکومتی آلترناتیو او خواهدگشت:
۱ـ مشروطه سلطنتی (شاه سلطنت کند نه حکومت)، با این فرض که شاه بماند.
۲ـ شورای نیابت سلطنت. یعنی شاه به نفع پسرش خلع شود و تا ۲۱ سالگی پسرش کشور را شورای سلطنت اداره کند.
۳- تأسیس نظام جمهوری توسط سیاستمداران میانه روی مانند علی امینی و امثال او.
۴- تأسیس جمهوری اسلامی. یعنی پیروزی طرفداران آیت الله خمینی.
۵- ایجاد یک دولت نظامی از نوع رژیم لیبی. یعنی احتمال کودتای امرا و افسران ارتش و تأسیس این نوع حکمت توسط آنان.

جورج بال پیشتر نیز با سیاستهای زورگویانه و کشتارگرانه آمریکا در ویتنام، آمریکای لاتین و نقاط دیگر مخالفت کرده بود.

بالائی، مظفر. در سال ۱۳۱۵ ش متولد شد. از روزنامه نگاران و شاعران.
مهارتها: آشنایی به زبانهای عربی و فرانسه.
آثار: ثروت و محنت، یک مجموعه شعر.
نکته‌های دیگر: او خدمات مطبوعاتی را از سال ۱۳۳۲ آغاز کرده و از سال ۱۳۳۷، به طور مستمر با مؤسسه اطلاعات همکاری داشته است.

بالاخان، از موسیقی دانان و هنرمندان.
استادان: آقاجان دوم.
مهارتها: ضرب.

بالاخانلو، امیرنصرت الله. فرزند محمدحسین، در سال ۱۲۹۶ ش متولد شد. از نمایندگان مجلس شورای ملی و شهرداران.
محل تحصیل: تهران.
تحصیلات: تحصیلات متوسطه (فارغ التحصیل مدرسه آمریکاییهای تهران).
مشاغل و مناصب: شهردار همدان، نمایندهٔ مجلس در دوره ۲۱ از همدان.

بالازاده بسار، حسین. درسال ۱۳۳۶ ش متولد شد. از کارشناسان فیزیک.
محل تحصیل: تبریز، انگلستان.
تحصیلات: لیسانس فیزیک کاربردی، فوق لیسانس مهندسی برق.الکترونیک، فوق لیسانس فیزیک کاربردی، دکترای مهندسی برق.الکترونیک.
مهارتها: صنعت، مدیریت، ریاست دانشگاه صنایع الکترونیک، تدریس و آموزش، کارشناس آزمایشگاهی الکترونیک.
مشاغل و مناصب: استاد دانشگاه تبریز.
آثار: در تمیرلی با استفاده از میکروپروسسور، تشخیص سیکنال آژیر قرمز و سفید.
نکته‌های دیگر: اخذمدرک لیسانس فیزیک کاربردی درسال ۱۳۴۹ از دانشگاه تبریز، اخذ مدرک فوق لیسانس برق الکترونیک درسال ۱۳۵۹، فوق لیسانس فیزیک کاربردی در سال ۱۳۵۳، دکترای مهندسی برق. الکترونیک در سال ۱۳۶۲، از انگلستان.

بالاگر، محمود. در سال ۱۳۳۸ ش در اراک متولد شد و در ۷ ماه تیر سال ۱۳۶۰ ش درگذشت. از شهدای انقلاب اسلامی.
مشاغل و مناصب: مسؤولیت واحد ضبط صوت، در حزب جمهوری اسلامی.
نکته‌های دیگر: فعالیت سیاسی خود بر ضد رژیم پهلوی را، با پخش اعلامیه‌های امام آغاز کرد. وی در کلیه تظاهرات شرکت داشت و سرانجام، در انفجار دفتر مرکزی حزب جمهوری اسلامی، در ۷ تیرماه ۱۳۶۰، با ۷۲ تن دیگر از چهره‌های انقلاب و مدیران کشور شهید شد.

محمود بالاگر

بالداری ، اژدر. در سال ۱۲۸۱ ش در سراب متولد شد و درسال ۱۳۲۵ ش اعدام شد و در تبریز به خاک سپرده شد. از اعضای گروه مارکسیستی تشکیلات زحمتکش و فرقهٔ دمکرات آذربایجان.

بالداری ، اوجیینو. از کارشناسان مرمت بناهای تاریخی.
مشاغل و مناصب: وی از اعضای گروه لوکا ماریانی بود که در تاریخ ۱۳۳۶/۶/۲۵، به منظور تعمیر و مرمت بناهای تاریخی، به ایران آمده بود.

بالد قولو ، حاج ملامحمد. مشهور به حاج خلیفه، متخلص به بها، فرزند ملاسعید، در ۲۷ ماه ربیع الاول سال ۱۲۷۳ ق متولد شد و در ۲۷ ماه رمضان سال ۱۳۵۶ ق در مهاباد درگذشت و در همانجا به خاک سپرده شد. از روحانیون و شاعران معاصر اهل سنت در ایران.
محل تحصیل: سلیمانیه.
مشاغل و مناصب: روحانی، شاعر.

بالفور ، آرتور جیمز. در سال ۱۸۴۸ م متولد شد و در سال ۱۹۳۰ م درگذشت. از نخست وزیران و سیاستمداران بزرگ انگلیس.
مشاغل و مناصب: نخست وزیر انگلیس، رهبر محافظه‌کاران در پارلمان انگلیس، وزیر امورخارجه انگلیس.
نکته‌های دیگر: بالفور از مستشارانی بودکه با آرمیتاژ اسمیت به ایران آمده بودند وکتاب قطوری راجع به ایران نوشته است. وی، قبل از سال ۱۹۱۹، یکی از نخست وزیران انگلیس بود و هیچگاه ازدواج نکرد. او از کسانی است که در دوران وزیر خارجه بودن خود تلاشهای بسیار جدّی برای کوچاندن یهودیان از نقاط مختلف جهان به فلسطین انجام داده است. اعلامیه بالفور که بر اساس آن مهاجرت یهودیان به فلسطین و اسکان شان در آنجا از طرف دولت انگلیس تضمین شده به نام او منتسب است که آن را خطاب به یکی از سران مهم یهود در انگلیس به نام « روتشیلد» صادر کرده است. متن آن که در کابینه انگلیس در تاریخ دوم نوامبر ۱۹۱۷ م تصویب شده چنین است: «لردروتشیلد عزیز! درکمال مسرّت از طرف دولت انگلیس مراتب ذیل راکه در کابینه به نفع نهضت صهیونی طرح و تصویب شد به اطلاع شما می‌رسانم: دولت اعلیحضرت پادشاه انگلیس، تأسیس کانون ملی یهود را در فلسطین با حسن نظر تلقی می‌کند و برای تسهیل و انجام این منظور از سعی و مجاهدت دریغ نخواهد داشت. ولی واضح است که هیچگونه اقدامی علیه حقوق عرفی و مذهبی مردم غیر یهودی فلسطین و یا یهودیانی که در سایر کشورها سکونت دارند نباید به عمل آید. خیلی متشکر خواهم شد که این اعلامیه را به اطلاع اتحادیه صهیونی برسانید. ارادتمند شما. آرتو جیمز بالفور.» بعد از این بود که میلیونها فلسطینی از خانه و کاشانه خود رانده شدند و یهودیان مهاجر با زور جای آنان راگرفتند.

بالقچی ، ابراهیم ← حضری، ابراهیم

بالکانلو ، میرزا محمدحسین. متخلص به مهمید، در سال ۱۳۰۰ قَ در شاه یورد متولد شد و درسال ۱۳۳۰ ش درگذشت و در شاهزاده عبدالعظیم به خاک سپرده شد. از خطاطان.
استادان: امیرنظام گروسی.

بالَوَنْد ، لطفعلی خان. از سران ایل بالَوَند (از ایلات لُرِ ساکن استان ایلام).
نکته‌های دیگر: وی، از جمله سران ایل بالَوَند بود که ایل در زمان تصدی او به اوج قدرت رسید. ابنیه و آثار به جا مانده‌اش حکایت از قدرت و ثروت او دارد. وی توانست با پیوندهای سیاسی با خاندان و سران طوایف منطقه، بر ثبات و اقتدار خود بیفزاید

مخصوصاً حمایت او از حسینقلی خان بر اقتدارش افزود. لطفعلی خان از همسران مختلف خود صاحب ده فرزند پسر گردید. در واقعه مرگ «حسن خان والی» که متصرفات خود را بین فرزندانش تقسیم کرد، تنها حسینقلی خان منفور پدر بود و نزد عمویش احمدخان می‌زیست و بهره‌ای از پدرش نبرده بود. احمدخان جهت برگزاری سوگواری به «ده بالا» که مقر حیدرخان بود رفت و فرزند خود را مأمور کرد که حسینقلی خان را تحت نظر قرار دهد و از خروج او ممانعت کند. چون حسینقلی خان ماجرا را فهمید، شبانه فرار کرده و چند نفر را نیز همراه خود برد تا عمویش احمد خان را دستگیر کنند، به این بهانه که او قصد تصرف اموال پدر حسینقلی خان و ازدواج با همسر پدرش را داشته، او را دستگیر کردند. احمدخان، این امر را مستمسک قرار داد که او در گذشته موجب هتک حرمت پدرش شده، و برادران را بر علیه او شوراند و با استفاده از فرصت از معرکه گریخت. دختر لطفعلی خان با همسرش فتح الله خان سرتیپ که یکی دیگر از قدرتمندان ایل بود، اختلاف و کدورتی داشت. موسی خان، به فتح الله خان نامه نوشت که اگر لطفعلی خان را دستگیر کنید، قدرتی برای او باقی نمی‌ماند، شما بیایید و همسرتان را به همراه ببرید. اتفاقاً با تدبیر و هوشیاری لطفعلی خان (پدر زن فتح الله خان) این کدورت به صلح انجامید و قضیه برملا شد، به همین خاطر لطفعلی خان اقتدار ایلی بیشتر یافته و می‌گوید که هیچیک از فرزندان حسین خان والی لیاقت حکمرانی را ندارند و تنها حسینقلی خان برای این کار خوب است. با این حادثه بود که اقتدارش مضاعف گردید.

بامداد، بدرالملوک، خانم. فرزند حاجی آقاخان تکینی، درسال ۱۲۸۵ ش در تهران متولد شد. از زنان علاقه مند به فعالیتهای اجتماعی و از مدیران مجلات دوره شاه.

محل تحصیل: تهران، آمریکا.
تحصیلات: فوق لیسانس و فارغ التحصیل از آمریکا.
مهارتها: تسلط به زبان انگلیسی و فرانسه.
مشاغل و مناصب: دبیر وزارت فرهنگ، رییس دانشسرا، استاد دانشگاه، مؤسس اولین دبستان نمونه در تهران، رییس اولین کمیسیون تهیه گفتارهای خانه داری در رادیو تهران، همکاری با مجلات ایرانشهر، فرنگستان، روزنامه ایران، ستاره ایران، اطلاعات و گل زرد، مدیر مجله «زن روز»، عضو مؤسس و هیأت مدیره کانون بانوان، عضو هیأت مدیره و منشی انجمن ایران و آمریکا، مؤسس و رهبر سازمان زنان طرفدار اعلامیه حقوق بشر و رییس کمیسیون حقوقی شورای عالی جمعیتهای زنان.
آثار: کتاب خانه‌داری و تدبیر منزل، روانشناسی و اخلاق، طباخی و تدبیر منزل (در چهارجلد)، هدف پرورش زن، تعلیم و تربیت، دموکراسی در ایران، زن ایرانی از انقلاب مشروطیت تا انقلاب سفید.
نکته‌های دیگر: پدرش حاجی آقاخان در اندرون ناصرالدین شاه قاجار، بزرگ شد و پیشخدمت مخصوص شاه بود که بعدها جزء آزادیخواهان مشروطیت گردید. دخترش بدرالملوک، جزء ده نفر دانشجویان زن بود که برای اولین بار وارد دانشسرای عالی شدند. وی، نخستین زنی است که در دانشگاه تهران نام نویسی کرد و از دانشگاه کلمبیای نیویورک آمریکا به دریافت درجه {U.A}نایل گردید و تخصص او مربوط به تربیت جوانان بود. تأسیس دبستان مختلط، تشکیل سازمان زنان طرفدار حقوق بشر، انتشار مجله «زن روز»، نمایندگی کلیه مدیران مرد و زن دبیرستانها و دبستانهای تهران و عضویت شورای فرهنگ تهران از دیگر فعالیتهای اجتماعی اوست. وی یکی از عوامل و مهره‌های بسیار مهم رژیم شاه برای تغییر اندیشه و اعتقادات زنان ایران و غرب و اره کردن ظواهر آنان بود. و به همین دلیل

است که در انجمن ایران و آمریکا از جایگاه بسیار ویژه‌ای برخوردار بوده است.

بامداد، پروین، خانم. با شهرت اصلی نگین، و با نام مستعار سیمرغ. فرزند حسین صبا (کمال السلطان)، درسال ۱۳۰۰ ش در تهران متولد شد. از معلمان، شاعران، نقاشان و روزنامه‌نگاران.
محل تحصیل: آموزشگاههای تهران و دانشسرای عالی.
تحصیلات: لیسانس در رشته زبان انگلیسی، در سال ۱۳۲۲ش.
مشاغل و مناصب: کارمند وزارت فرهنگ (آموزش و پرورش)، دبیر دبیرستانهای تهران، شاعر، نقاش.
آثار: آثار شعری نامبرده، در جراید گذشته آن روز چاپ می‌شد. نمونهٔ اشعارش در جلد ۶ نگین، صفحات ۱۸۵، ۴۴۴، ۵۲۵ به چاپ رسیده است.
نکته‌های دیگر: در یک سالگی پدرش را از دست داد. مرگ پدر در روحیه او تأثیر عمیقی گذاشت و نخستین منظومه‌ای که سرود، پیرامون مرگ پدر بود.

بامداد، علی‌اکبر. فرزند محمد، درسال ۱۲۸۴ ش در تبریز متولد شد. از استادان دانشگاه تبریز.
محل تحصیل: تبریز، تهران، فرانسه.
تحصیلات: لیسانس، فوق لیسانس رشته فلسفه و روانشناسی.
مشاغل و مناصب: کارد وزارت فرهنگ (آموزش و پرورش)، استاد دانشگاه تبریز.
آثار: تاریخ بشر، زندگی سیاسی مارشال فوش، شناخت زیبایی، علم الاخلاق یا حکمت عملی.

بامداد، محمد رفیع. ملقب به رفیع الممالک، متخلص به رفیع، درسال ۱۲۳۷ ش در مشهد متولد شد و در ۱۴ ماه مرداد سال ۱۳۱۹ ش درگذشت و در امامزاده عبدالله شهر ری به خاک سپرده شد. از مدرسین، شعرا و قضات.
محل تحصیل: مشهد.
تحصیلات: تحصیلات در رشته ادبیات، فقه، اصول و خط.
مهارتها: تدریس خوش نویسی، امور قضایی.
مشاغل و مناصب: مدرس طلاب در مدارس قدیمه، رییس محکمه تجارت عدلیه خراسان، دبیر سفارت ایران در کابل، عضو محکمه استیناف تهران.
آثار: تاریخ مفصل اسلام (در دوره‌های خلفای راشدین، اموی و عباسی)، دیوان شعر.
نکته‌های دیگر: درسال ۱۲۷۵ ش به تهران آمد و با آقایان هادی نجم آبادی، احمد پیشاوری و میرزا رضای کلهر همنشین گردید. درسال ۱۳۲۵ رییس محکمه تجارت عدلیه در خراسان شد. درسال ۱۲۹۱ به تهران آمد و درسال ۱۳۰۰ به دبیری سفارت ایران در کابل منصوب شد. درسال ۱۳۰۴ به تهران آمد. درسال ۱۳۰۵ به عضویت استیناف تهران منصوب شد. وی، در ۱۴ مرداد ۱۳۱۹، در سن ۸۲ سالگی در تهران فوت کرد.

بامداد، محمدعلی. مشهور به خراسانی، فرزند رفیع الممالک (محمدرفیع)، در ماه ذیحجه سال ۱۳۰۵ ق در مشهد متولد شد و در ماه خرداد سال ۱۳۳۰ ش درگذشت و در امامزاده عبدالله شهر ری به خاک سپرده شد. از نویسندگان، عرفا، شاعران، محققان و سیاسیون.
محل تحصیل: مشهد، تهران.
استادان: میرزا حبیب خراسانی، سیدعلی حائری یزدی، شیخ محمدعلی فاضل، ملاعباسعلی، میرزا محمدآقازاده، آخوند ملامحمد کاظم خراسانی، ادیب پیشاوری، ادیب نیشابوری.
تحصیلات: اجتهاد.
مهارتها: تسلط به زبانهای فرانسه و عربی، روزنامه نگاری.
مشاغل و مناصب: سردبیر روزنامه‌های «آفتاب» و

محمد علی بامداد

«شوری»، کارمند وزارت فرهنگ، رییس اداره اوقاف، رییس اداره فرهنگ و اوقاف فارس در سال ۱۳۰۳ ش، نمایندهٔ مجلس شورای ملی دوره ششم از شیراز، کارمند وزارت دادگستری در سال ۱۳۰۶، رییس اداره نظارت، مدیر کل وزارت دادگستری در سال ۱۳۲۱، بازرس دولت در بانک ملی تا سال ۱۳۳۰.

نوآوری: مؤسس روزنامه «بامداد روشن».

نشانها و جوایز: برنده جایزه سلطنتی درسال ۱۳۳۹ ش.

آثار: علم اخلاق یا حکمت عملی، الهامات خواجه یا حافظ شناسی (شناخت روحیات ومسلک حافظ با استناد به اشعار خود او)، ادب چیست وادیب کیست (دارای نکات بدیع بویژه در زمینه مفاهیم قرانی است).

نکته‌های دیگر: وی پس از گذراندن مراحل مقدماتی و عالی علوم اسلامی در حوزه مشهد به قصد عزیمت به نجف اشرف به تهران آمد. بدلیل همزمانی ورود او به تهران با جنبش مشروطه، در تهران ماندگار شده و به یاری مشروطه خواهان شتافت. در دوره استبداد صغیر مدتی بصورت فراری در میان بختیاریها ماند. همراه با مجاهدان اصفهان و بختیاری در فتح تهران شرکت کرد. و سپس به روزنامه نگاری روی آورده و سردبیر روزنامه‌های آفتاب و شوری گردید. آنگاه روزنامه‌ای به نام «بامداد روشن» برای خود تأسیس نمود و نام فامیلی او (بامداد) نیز از همان اخذ شده است. روزنامه‌اش (بامداد روشن) دوبار تعطیل شد ولی مجدداً دایر گردید. وی، مخالف سرسخت قرار داد ۱۹۱۹، وثوق الدوله (نخست وزیر وقت) با انگلیسیها بود. و به همین دلیل مدتی مخفی بود و بعد دستگیر و زندانی شد و سپس به کاشان تبعید گردید. پس از سقوط وثوق الدوله، آزاد شد و در کابینه بعدی به خدمت وزارت فرهنگ نایل گشت، در دورهٔ ششم مجلس شورای ملی نیز نماینده مردم فارس بود.

بامداد، منصور. درسال ۱۳۳۰ ش در لار فارس متولد شد و در ۳۱ ماه اردیبهشت سال ۱۳۶۰ ش درگذشت. از روحانیون و شهدای جنگ تحمیلی.

محل تحصیل: قم، آلمان.

مهارتها: زبان آلمانی و عربی.

بامداد، مهدی. فرزند محمد رفیع الممالک خراسانی، در سال ۱۲۷۶ ش در مشهد متولد شد و در سال ۱۳۵۲ ش درگذشت. از شرح حال نویسان برجسته.

تحصیلات: تحصیلات قدیمی در حدّ عالی.

مهارتها: زبان فرانسه، عربی.

مشاغل و مناصب: کارمند دولت، مأمور بازرسی وزارت کشاورزی و پیشه و هنر در دولت سهیلی در ۱۳۲۲ش، معاون نخست وزیر در دولت ابراهیم حکیمی در ۱۳۲۴.

آثار: کتابهای چاپ شده: شرح حال رجال ایران در قرن ۱۲، ۱۳ و ۱۴ هجری، آثار تاریخی کلات و سرخس. آثار خطی: چهل سال کارمند دولت، خاطرات، سیاحت ۲۳ مملکت یا سفرنامه اروپا و

مهدی بامداد

آفریقا، شرح حال رجال معاصر.
نکته‌های دیگر: وی یکی از شرح حال نویسان صاحب نظر و برجسته اخیر ایران است و کتاب ۶ جلدی او از نظر بیطرفی مؤلف و استقلال رأی او و عدم تقلید محض از دیگران جایگاه بسیار شایسته‌ای در میان آثار تاریخی و رجالی معاصر ایران دارد. هر چند که از لحاظ روش کار دارای نقیصه‌های متعدد است ولی از نظر محتوا بویژه در شرح احوال رجال متعلق به دوره ناصری از منابع قابل اعتماد و اصلی است. وی مردی سفر کرده و جهان دیده بود.

بامدادان ، بابک ← دوستدار، آرامش

بام رفیع ، علی. با نام مستعار بی معرفت، از شاعران طنزگو.
مشاغل و مناصب: کارمند وزارت آموزش و پرورش، رییس مدرسه‌ای در بومهن، همکاری با نشریه فکاهی توفیق.

بانث ، دیوید هارتوین. درسال ۱۸۹۳ م در کروتوشین متولد شد. از مستشرقین.
مهارتها: مطالعه در زبان آرامی و کنعانی، تخصص در زبان عبری و عربی.
مشاغل و مناصب: کار در «آکادمی علم یهود»، تعلیم زبان عربی و فلسفه اسلامی، استاد زبان عربی در دانشگاه عبری درقدس.
آثار: مقالات متفرقه در مورد ابن کمونه، مقاله در مورد تشابه آراء غزالی و یهود هالیقی، مقاله در مورد به کارگیری آراء غزالی و یحیی بن پاقودا، نشر رسائل موسی بن میمون، بحث در مورد ترجمه عربی رساله مبعث موسی بن میمون، ترجمه بعضی از وثائق مصر قدیم به زبان عربی جدید.

بانکی ، رضا. در سال ۱۳۱۸ ش متولد شد. از عکاسان و فیلمبرداران باسابقه سینما.
مشاغل و مناصب: آغاز فعالیت در عکاسی سال ۱۳۲۷، فعالیت در فیلمبرداری، در سال ۱۳۵۴، فیلمبرداری از مجموعه «پاییز بلند».

بانکی ، سیدعلی در سال ۱۳۴۰ ش در اصفهان متولد شد و در عملیات محرم درگذشت و در گلستان شهدای تخت فولاد اصفهان به خاک سپرده شد. از روحانیون و شهدای جنگ تحمیلی عراق علیه ایران.
محل تحصیل: حوزه علمیه قم.

بانکی ، محمدتقی. درسال ۱۳۲۵ ش در تهران متولد شد. از وزرا و رؤسای سازمان برنامه و بودجه .
محل تحصیل: تهران، آمریکا.
تحصیلات: لیسانس مهندسی راه و ساختمان در سال ۱۳۵۰، فوق لیسانس در رشته آموزش ریاضیات، دکترای مدیریت امور ساختمانی، در سال ۱۳۵۸.
مهارتها: مهندس ساختمان، مدیریت امور

ساختمانی، محاسبات ساختمان.
مشاغل و مناصب: مدرس دانشگاه پلی تکنیک تهران، معاون کانون پرورش فکری کودکان و نوجوانان، معاون وزیر معادن و فلزات در فلزات آهنی، رییس شرکت ملی فولاد ایران، سرپرست سازمان برنامه و بودجه در کابینه شهید محمدجواد باهنر، مهدوی کنی و میرحسین موسوی، مترجم، مهندس راه و ساختمان.
آثار: تحلیلی از بودجهٔ سال ۶۰، ترجمهٔ مقاله بازسازی در خلیج فارس، ترجمه کتاب برنامه ریزی شبکه‌ای، ترجمه کتاب مهندسی سیستمها.

محمد تقی بانکی

نکته‌های دیگر: او کتابهای چندی نوشته و ترجمه کرده است، که ترجمه کتاب «برنامه‌ریزی شبکه‌ای»، به عنوان کتاب برگزیده سال، در سال ۱۳۶۹ ش پذیرفته شد. او مدت زیادی را در آمریکا مشغول تحصیل بود. در جمهوری اسلامی ایران نیز همیشه در پستهای حساسی قرار داشته است. چنان که نماینده دولت در پاکسازی سفارتخانه‌های ایران از وابستگان رژیم در کانادا و مکزیک، نماینده دولت برای بازرسی بنیاد علوی (پهلوی سابق) در نیویورک، مسؤول پروژه‌های مهم وزارت معادن و فلزات در سال ۱۳۶۶ ش، وزیر مشاور و رییس برنامه و بودجه و بالاخره وزیر نیرو بود که در سال ۱۳۶۵ استعفا داده است. او در دوران تحصیل نیز در انجمن‌های اسلامی اروپا و آمریکا فعالیت داشته است.

بانکی، میرزا اسماعیل خان ← شیرازی، میرزا اسماعیل خان.

بانو همایی، ماهدخت، خانم. از نویسندگان.
آثار: کتاب «درّة التاج»، قطب الدین شیرازی، به کوشش و تصحیح وی به چاپ رسیده است.

بانوی ایرانی، ← امین اصفهانی، سیده نصرت بیگم

بانه‌ای، سید حسن ← سلطان العرفاء بانه‌ای، سید حسن

بانیانی، محمدباقر. فرزند میرزا سیدعلی، نوادهٔ ملا الماس خان، در سال ۱۲۸۰ ش در کرمانشاه متولد شد و در سال ۱۳۴۶ ش درگذشت. از پزشکان و شاعران.
تحصیلات: گذرانیدن دوره آموزشگاه داروسازی.
مهارتها: آشنایی به زبان انگلیسی، شعر.
مشاغل و مناصب: داروساز، شاعر.

باور، ابوالقاسم. با نام مستعار شاهرخ، در سال ۱۳۲۵ ش متولد شد. از روزنامه نگاران.
تحصیلات: لیسانس زبان انگلیسی.
مشاغل و مناصب: سرپرست انتشارات سازمان کشاورزی، روزنامه نگار.

باوزئیری، ملاعلی. در سال ۱۳۲۲ ق به بیماری تب تیفوئید درگذشت و در قم به خاک سپرده شد. از فقها و روحانیون شیعه.
مهارتها: فقیه و مدرس فقه و اصول در قم.

باوزئیری قمی ، شیخ محمدتقی. از فقها و محدثین بزرگ.
محل تحصیل: نجف، سامرا.
استادان: میرزا محمد حسن مجدد شیرازی.
تحصیلات: اجتهاد.
آثار: تصحیح و مقابله کتب اخبار.
نکته‌های دیگر: اجازه اجتهادی که وی از مجدد شیرازی دریافت نمود، بسیار اهمیت دارد. زیرا معروف است که مجدد شیرازی، تنها برای دو تن اجازه اجتهاد صادر کرد، یکی برای نامبرده و دیگری برای شیخ محمدحسن ناظر تهرانی.

باوِنْ ، هِرْبِرت. از سفیران آمریکا در ایران.
نکته‌های دیگر: وی، دومین نماینده سیاسی ایالات متحده آمریکا در ایران است. سفارت او در سال ۱۲۸۰ ش حدود یک سال به طول انجامید. در اواخر سال ۱۲۸۰ لِئُویْدگِریسکُومْ به جای وی به تهران آمد.

باوند ، داود. با نام اصلی هرمیداس داود باوند. از اساتید دانشگاه در رشته علوم سیاسی.
تحصیلات: دکترای علوم سیاسی.
مشاغل و مناصب: مدرس رشته علوم سیاسی در دانشگاه امام صادق (ع) تهران و دانشگاههای دیگر شهر تهران.

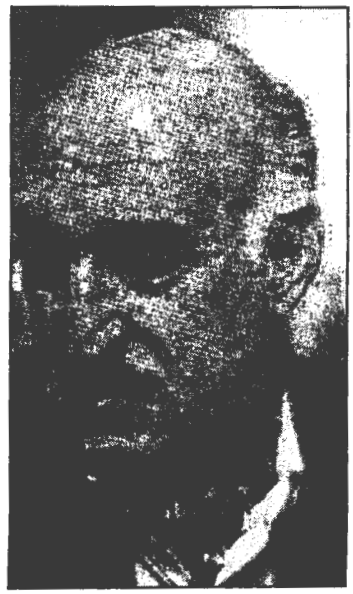

باوندپور ، غلامرضا ← یعقوب زاده باوند پور، غلامرضا

باوندی ، قلی. در سال ۱۲۷۹ ش متولد شد. از نظامیان و پزشکان.
محل تحصیل: تهران، برلین.
تحصیلات: دکترای پزشکی از دانشکدهٔ طب تهران. دیپلم تخصصی کالبدشناسی و آسیب شناسی از برلین.
مشاغل و مناصب: پزشک، سرهنگ، کار در مؤسسه کالبدشناسی و میکروب شناسی و کالبدگشایی در برلین، متصدی قسمت تهیه اجساد دانشگاه ابن سینا.

باوی ، کاظم. در ۲۶ ماه دی سال ۱۳۳۷ ش متولد شد و در ۲۶ ماه مهر سال ۱۳۵۹ ش درگذشت و در اهواز به خاک سپرده شد. از شهدای کارگر جنگ تحمیلی عراق علیه ایران.
مشاغل و مناصب: کارگر شرکت ساختمان مانا، بنّا.

باوینی ، علی اکبر ← انتظاری باوینی، علی اکبر

باهر ، غلامحسین. درسال ۱۳۲۳ ش متولد شد. از روزنامه نگاران و نویسندگان.
تحصیلات: لیسانس اقتصاد و جرم شناسی، فوق لیسانس اکونومتری.
مهارتها: تسلط به زبان انگلیسی، فرانسه و عربی.
مشاغل و مناصب: روزنامه نگار، نویسنده.
آثار: سیاستهای بازرگانی بین المللی، تبهکار و ترجمهٔ کتابهای: «انسان و زندگی» و «برنامه ریزی مرکزی».

باهر ، نصرت الله. فرزند طاهر، در ۲۲ ماه اردیبهشت سال ۱۲۸۸ ش در همدان متولد شد. از پزشکان متخصص.

محل تحصیل: همدان، تهران، فرانسه، و سوئیس.
تحصیلات: دکترای جراحی.
مهارتها: تسلط به زبان فرانسه، انگلیسی، روسی و عربی.
مشاغل و مناصب: پزشک جراح، رییس بخش جراحی بیمارستان.
آثار: دوتز در رشته پزشکی.
نکته‌های دیگر: تأسیس بیمارستان و زایشگاه خصوصی باهر، ریاست بیمارستان، مسافرت به کشورهای آمریکا، سویس، فرانسه و ایتالیا.

باهری ، محمد. در سال ۱۲۹۸ ش در شیراز متولد شد. از وزرای دوره محمدرضا پهلوی.
محل تحصیل: شیراز، تهران (دانشکدهٔ معقول و منقول)، پاریس (دانشگاه دولتی، مؤسسه جرم‌شناسی، مؤسسه تحقیقات عالیه حقوق بین‌الملل و مؤسسهٔ عالی علوم سیاسی).

محمد باهری

تحصیلات: دکترای حقوق.
مشاغل و مناصب: وکیل دادگستری، رییس ادارهٔ حقوقی تلفن، استاد دانشگاه در رشتهٔ حقوق جزا، مشاور اجتماعی و فرهنگی بنیاد پهلوی (۱۳۴۰)، وزیر دادگستری در کابینهٔ اسدالله علم، وزیر دادگستری در کابینه ازهاری، معاون نخست وزیر علی امینی، معاون وزیر دربار، دبیر کل حزب رستاخیز.
آثار: آزادی قراردادها در حقوق ایران (به فرانسه)، حقوق جزایی ایران (فارسی)، خاتمه تحقیقات مقدماتی در دادرسی کیفری (به فرانسه).
نکته‌های دیگر: در سال ۱۳۴۱ معاون امینی، نخست وزیر بود. در سال ۱۳۴۲ در کابینه علم وزیر دادگستری شد و در سال ۱۳۴۵، معاون وزیر دربار، در سال ۱۳۵۶ دبیر کل حزب رستاخیز بود. در سال ۱۳۵۷، وزارت دادگستری در کابینه ازهاری را به عهده داشت. در خاطرات ارتشبد حسین فردوست، از وی به عنوان یکی از اعضای پیشین حزب توده نام برده شده است.

باهنر ، محمد جواد. فرزند علی اصغر، در سال ۱۳۱۲ ش در کرمان متولد شد و در ۸ ماه شهریور سال ۱۳۶۰ ش در تهران درگذشت و در بهشت زهرای تهران به خاک سپرده شد. از رجال مذهبی، سیاسی و نخست وزیران جمهوری اسلامی ایران.
محل تحصیل: کرمان (مدرسه معصومیه)، حوزه علمیه قم، دانشگاه تهران.
استادان: حضرات آیات: حاج آقا حسین بروجردی، امام خمینی، علامه سید محمد حسین طباطبایی، شهید مرتضی مطهری.
تحصیلات: اتمام درس خارج حوزه، فوق لیسانس علوم تربیتی، دکترای الهیات.
مشاغل و مناصب: عضو نویسندگان کتب درسی وزرات آموزش و پرورش (قبل از انقلاب)، نماینده مجلس خبرگان اول و دوره اول مجلس شورای اسلامی از کرمان، عضو شورای انقلاب، عضو مؤسس حزب جمهوری اسلامی و دبیر کل آن بعد از

محمد جواد باهنر (نخست وزیر) محمد علی رجایی (رییس جمهور)

۷ تیر ۱۳۶۰، نماینده شورای انقلاب در وزارت آموزش و پرورش، عضو کمیته اعتصابات در آستانه پیروزی انقلاب اسلامی، وزیر آموزش و پرورش در کابینه محمد علی رجایی، مسؤول نهضت سواد آموزی، نخست وزیر ایران در زمان ریاست جمهوری شهید محمد علی رجایی (۱۳۶۰ ش).

آثار: حدود سی جلد جزوه و کتاب در زمینه تعلیمات دینی برای اداره آموزش و پرورش از دبستان تا دانشسرا، خداشناسی، (باهمکاری گلزاده غفوری)، تعلیمات دینی و روش تدریس آن (برای دانشگاه مکاتبه‌ای)، اسلام برای نوجوانان، مواضع ما در ولایت و رهبری، فرهنگ انقلاب اسلامی، انسان و خود سازی، گذرگاههای الحاد، جهان در عصر بعثت (مقاله).

نکته‌های دیگر: وی در یک خانواده کم بضاعت و پرجمعیت مذهبی چشم به جهان گشود و نخستین آموزش خود را از مکتبخانه آغاز کرد. آنگاه در کرمان وارد نظام طلبگی شد و پس از گذراندن دوره مقدمات و سطوح اولیه به قم مهاجرت نمود و از اساتید مختلف آن از جمله درس فقه بروجردی (شش سال)، درس فقه و اصول امام خمینی (هشت سال)، درس فلسفه طباطبایی (حدود شش سال)، استفاده کرد. و هم زمان دیپلم متوسطه خود را نیز گرفت و در سال ۱۳۳۷ ش وارد دانشکده الهیات دانشگاه تهران شد و پس از کارشناسی و کارشناسی ارشد، دکترای خود را گرفت. موضوع رساله و دکترای او ولایت فقیه و استاد راهنمایش نیز شهید مرتضی مطهری بوده است. او همزمان با تحصیل به مبارزه بویژه در بعد فرهنگی آن نیز توجه کامل داشت و به همین دلیل بود که بیش از شش بار دستگیر و زندانی شد که نخستین بار آن در آبادان به

دکتر محمد جواد باهنر

سال ۱۳۳۷ ش بود که به خاطر اعتراض روی منبر به مناسبات و روابط ایران و اسراییل دستگیر و چهار ماه زندانی شد. تأسیس نشریه مکتب تشیع با همکاری اکبر هاشمی رفسنجانی یکی از اقدامات او بود. چنان که تأسیس دفتر نشر فرهنگ اسلامی را با همکاری کسانی چون سید رضا برقعی، علی گلزاده غفوری و دیگران راه اندازی کردند. آثاری را نیز بطور مشترک با گلزاده غفوری و دیگران نوشته است. بویژه توسط شهید سید محمد حسین حسینی بهشتی در قسمت کتب درسی وزارت آموزش و پرورش عضو شد و با معیت گلزاده غفوری (در برخی موارد) و یا بطور مستقل (در اغلب موارد) نگارش کتابهای تعلیمات دینی مدارس را بر عهده گرفت و از دبستان تا دبیرستان و دوره دانشسرا، کتابهای آموزشی و کمک آموزشی این قسمت را نوشت که حدود سی جلد می‌باشد. با شدت گرفتن جریان انقلاب از کارهای فرهنگی خود کاسته و به تلاشهای سیاسی‌اش افزود. و از کمیته تنظیم اعتصابات و شورای انقلاب گرفته تا موارد دیگر به فعالیت پرداخت. بعد از پیروزی نیز در نهادها و ارگانهای مختلف مانند نمایندگی مجلس خبرگان قانون اساسی از کرمان و نمایندگی دوره اول مجلس شورای اسلامی از کرمان و بالاخره نخست وزیری پیش رفت و خدماتی انجام داد تا اینکه در ۸ شهریور ۱۳۶۰ در حالی که در جلسه شورای امنیت شرکت کرده بود، به همراه رییس جمهور محمد علی رجایی و چند نفر دیگر به علت انفجاری که ضد انقلاب در اتاق شورا پدید آوردند، به شهادت رسید.

باهنر، محمدرضا. فرزند علی اصغر، در سال ۱۳۳۱ ش در کرمان متولد شد. از نمایندگان مجلس شورای اسلامی.

تحصیلات: لیسانس معماری.

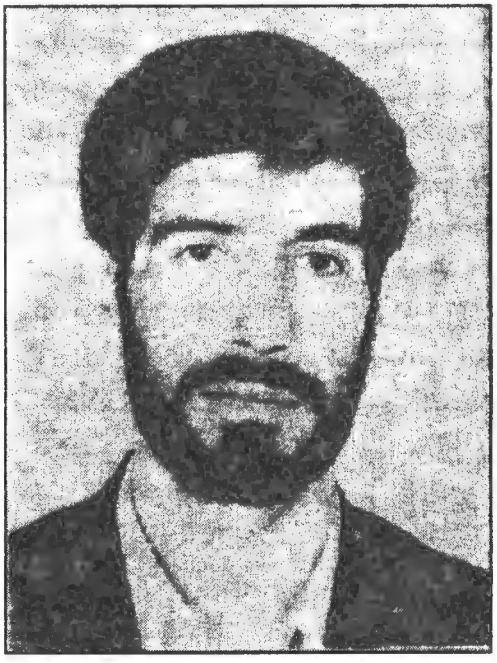

محمد رضا باهنر

مشاغل و مناصب: نمایندهٔ دورهٔ دوم، سوم، چهارم و پنجم مجلس شورای اسلامی، کارشناس آموزش

دانشسرای فنی کرمان، عضو کمیسیون کار و امور اجتماعی در مجلس.
نکته‌های دیگر: دستگیری در سال ۱۳۵۰ ش توسط ساواک در اثر همکاری او با تشکلهای مخفی اسلامی در کرمان از حوادث مهم زندگی اوست. وی برادر شهید محمد جواد باهنر و یکی ازلیدرهای سیاسی جناح وابسته به جامعه روحانیت مبارز در مجلس و بیرون از آن می‌باشد.

بایار ، محمدعلی. در ۳ ماه دی سال ۱۲۹۵ ش متولد شد. از کارمندان و وکلای دادگستری.
محل تحصیل: تهران.
تحصیلات: فارغ‌التحصیل رشته حقوق وعلوم سیاسی.
مهارتها: آشنایی به زبانهای فرانسه و انگلیسی.
مشاغل و مناصب: وکالت دادگستری. وکیل دعاوی و مشاور حقوقی در وزارت بازرگانی و پیشه و هنر، کارمند بنگاه امور صنعتی و معدنی ایران و سازمان برنامه، وکیل دعاوی بنگاه مستقل تصفیه بانک صنعتی.
آثار: ترجمهٔ کتاب «قرون» اثر ویکتورهوگو.
نکته‌های دیگر: در سال ۱۳۱۸ به استخدام وزارت دارایی در آمد. بعد وکیل دعاوی در دادگستری و مشاور حقوقی در وزارت بازرگانی و پیشه و هنر شد. در جریان یک محاکمه در مرداد ۱۳۳۲ ش، برای اینکه به عنوان وکیل شرکت نکند، مأموران امنیتی شاه با یک ترفند طوری وانمود کردندکه وی در قاچاق اسلحه فعال است. از اینرو، مدتی در تهران و بعد، در قلعه فلک الا فلاک بازداشت و زندانی شد. پس از چند سال تعقیب در مراجع قضایی دادرسی ارتش، بی‌گناهی او ثابت گردید.

بایان ، فرخ لقا، خانم. از کارمندان دولت.
مشاغل و مناصب: نایب رییس حزب رستاخیز، در سال ۱۳۵۵ تا ۱۳۵۷ ش.

بایباکف ....؟. از دیپلماتها و کارشناسان تجاری.
مشاغل و مناصب: معاون نخست وزیر شوروی. رییس یک هیأت اقتصادی و فنی شوروی در ایران.
نکته‌های دیگر: وی، به عنوان رییس یک هیأت اقتصادی و فنی شوروی در تاریخ ۱۳۴۶/۱/۱۶ وارد تهران شد و به انجام مذاکرات پیرامون مسائل مربوط به لوله‌کشی و انتقال گاز و طرحهای زمین شناسی با مقامات ایران پرداخت.

بایبوردی ، حسین. در سال ۱۲۸۷ ش در اهر متولد شد و در ۸ ماه اسفند سال ۱۳۶۶ ش درگذشت. از نظامیان عالیرتبه ارتش.
مشاغل و مناصب: سرهنگ ارتش در دوره شاه.
آثار: تاریخ ارسباران، تاریخ پناهندگان ایران، حافظ شناسی یا الهامات خواجه، ادب چیست و ادیب کیست.
نکته‌های دیگر: پس از پایان تحصیلات به عنوان اولین سرباز قراچه داغ، در سال ۱۳۰۷ ش. خدمت نظام وظیفه را به طور داوطلبانه در تبریز شروع کرده و سپس در ارتش ماند و به تدریج مراحل مختلف را طی کرد و از سربازی به سرهنگی رسید. وی، تا سال ۱۳۳۷ ش که بازنشسته شد، مقالات متعددی نیز در مجلات بررسیهای تاریخی، وحید، یغما، ارتش و ژاندارمری نوشته و به چاپ رسانید. در سال ۱۳۴۰، در اثر تصادف با دوچرخه سوار جوانی به استخوان ران او آسیب سختی وارد شد و پس از مدتی بستری شدن در بیمارستان بانک ملی، در مرداد ماه همان سال جهان را به درود گفت.

بایگان ، افسانه، خانم. در سال ۱۳۴۰ ش در تهران متولد شد. از هنر پیشگان سینمایی و شعرا.
محل تحصیل: تهران.
مهارتها: شعر و قصه.
نکته‌های دیگر: وی پس از پرداختن به کارهای سینمایی، شعر می گفته است. نخستین کار هنری وی

در سریال سربداران بود. فضل الله بایگان، که از بانیان سینما تئآتر ایران است، عموی پدر اوست. او در چندین فیلم تلویزیونی و سینمایی بازی کرده است و نیز در تدارک آماده کردن مجموعه‌ای از اشعار و یک مجموعه از قصه‌هایش برای چاپ می‌باشد.

بایگان ، جواد. درسال ۱۳۳۳ ش متولد شد. از مهندسان و مبتکران صنعتی.
محل تحصیل: ایران، دانشگاه علم و صنعت، در سال ۱۳۵۵.
تحصیلات: لیسانس مهندسی برق.الکترونیک.
مهارتها: تعمیرات و سرویس، تعمیرات ماشین‌های CNS،مدیریت تعمیرات، صنایع الکترونیک، پژوهش در تحقیقات صنعتی مدیریت در تولیدهای اجرایی.
مشاغل و مناصب:کارمند ماشین‌سازی تبریز.
نوآوری: ساخت میکرو کامپیوتر، طراحی و ساخت اولین ماشین CNS در ایران و ارائه آن در نمایشگاههای بین المللی.

بایگان ، فضل الله. فرزند جواد، در سال ۱۲۷۷ ش در تهران متولد شد و در سال ۱۳۴۶ ش درگذشت. از کارگردانان و هنر پیشگان.

استادان: سید علی نصر.
مشاغل و مناصب: مربی هنرستان هنر پیشگی.
آثار: نمایشنامه‌های بسیاری نوشته از آن جمله: می‌پرست، سرراهی، اتوبوس، مزاحمین تلفنی، زن پدر وفادار.
نکته‌های دیگر: وی نخستین نشریه تئآتری را در سال ۱۳۲۲ به نام هنرمندان منتشر کرد و نیز از بنیانگذاران سینما تئآتر ایران می‌باشد.

بایگان ، هایده، خانم. در سال ۱۳۰۶ ش متولد شد. از روزنامه نگاران.
تحصیلات: دیپلم.
مهارتها: آشنایی به زبان انگلیسی.
مشاغل و مناصب: خدمات مطبوعاتی، مسؤول تهیه و تنظیم اخبار در دفتر روابط عمومی وزارت فرهنگ و هنر، همکاری با مجله تهران مصور، مسؤول اجرای برنامه بررسی مطبوعات در تلویزیون، عضویت در هیأت مدیره سندیکای نویسندگان و خبرنگاران مطبوعات.

بایندر ، غلامعلی، دریادار. فرزند علی اکبر، در ۲۳ ماه آذر سال ۱۲۷۷ ش متولد شد و در ۳ ماه شهریور سال ۱۳۲۰ ش درگذشت. از نظامیان عالیرتبه دورهٔ رضا شاه پهلوی.

غلامعلی بایندر پشت سر رضاشاه

محل تحصیل: تهران، فرانسه.
تحصیلات: فارغ التحصیل دورهٔ مهندسی مدرسه دارالفنون، اتمام دورهٔ دانشگاه جنگ از فرانسه، طی دورهٔ فنون دریانوردی در ایتالیا.
مشاغل و مناصب: ستوان دوم ارتش، سرگرد، فرماندهی هنگ توپخانه، (دارای درجهٔ دریاداری).
نشانها و جوایز: دریافت مدال طلا و نشان جنگی ذوالفقار از رضا شاه.
آثار: جغرافیای خلیج فارس.
نکته‌های دیگر: در کودتای سوم اسفند سال ۱۲۹۹، با عده‌ای از نظامیان در یک مأموریت به مازندران اعزام شد و موفقیت به دست آورد. وی، در سال ۱۳۰۱، در جنگ با اسماعیل آقا سیمیتقو در آذربایجان غربی شرکت کرد و فرماندهی آتشبار روس را داشت و در آن جنگ مجروح شد. و سرانجام، در سوم شهریور ۱۳۲۰ش، به هنگام حمله نیروهای بیگانه به ایران در سنگر کشته شده و درراه دفاع ازایران شهید شد.

دریادار غلامعلی بایندر

بایندر ، یدالله، ناوبان. فرزند علی اکبر، در سال ۱۲۸۵ ش متولد شد و در سال ۱۳۲۰ ش درگذشت.
از نظامیان برجسته دورهٔ رضاشاه پهلوی.
محل تحصیل: ایتالیا، فرانسه.
تحصیلات: دیپلم رشته فرماندهی دریایی از آکادمی لیورن.
مشاغل و مناصب: مأمور دیویزیون شماره پنج ایتالیا، فرماندهی یک آتشبار کوهستانی از لشکر یک مرکز با درجهٔ سرگردی، فرماندهی هنگ توپخانه، مأمور رساندن حوضچه شناور خریداری شده توسط دولت ایران از ایتالیا به ایران، پست معاونت ناو سیمرغ، کفیل فرماندهی ناوکرکس، کفالت فرماندهی نیروی مستحفظین.
نکته‌های دیگر: کلاس چهارم نظام متوسطه را طی کرده بود که مطلع شد ارتش چند نفر را برای فراگیری فن دریانوردی به ایتالیا اعزام می کند. او نیز دبیرستان را ترک کرد و از طریق شرکت در کنکور همراه چهار نفر دیگر عازم ایتالیا شد. مدرسه مکانیکی دریایی را در ایتالیا به پایان رساند و وارد دانشکدهٔ افسری دریایی شد و به درجهٔ ناوبان دومی نایل شد. آنگاه برای انجام عملیات فرماندهی، مأمور دیویزیون شماره پنج ایتالیا شد. در سال ۱۳۱۵ تحصیل و مأموریت وی به پایان رسید. در تیرماه سال ۱۳۱۵ افسر راه ناو و سیمرغ گردید و چند ماه بعد، در سال ۱۳۱۶ به درجه ناوبان یکمی نایل آمد. در سال ۱۳۱۷، دوباره عازم ایتالیا شد و در شهر ژن به دانشکدهٔ هیدروگرافیک نیروی دریایی وارد گشت و پس از گذراندن دوره لازم به میهن بازگشت و به محض ورود به ایران، خود را به نیروی دریایی معرفی نموده و در ناوکرکس مشغول به خدمت شد. در سال ۱۳۱۹، وزارت راه از رضا شاه در خواست کرد که وی به عنوان مهندس متخصص برای لایروبی بنادر به این وزارتخانه منتقل شود. در نتیجه طی حکمی نامبرده از جنوب به شمال منتقل شد و مدت یک سال به کار لایروبی بندر انزلی و نقاط دیگر پرداخت. در ضمن، نقشه‌های مفیدی نیز از

دریای خزر تهیه کرده و از خود به یادگار گذاشت. سرانجام، در چهارم شهریور ۱۳۲۰، به هنگام تجاوز قوای بیگانه به خاک ایران، در نتیجه بمباران هوایی بندر انزلی، به شهادت رسید.

بایولکن ، خلیق. از وزیران و دبیر کل سنتو.
مشاغل و مناصب: وزیر خارجه پیشین ترکیه، دبیر کل سنتو در سال ۱۳۵۳.

بتنو ، ماکسیمیلان. از خاورشناسان.
مهارتها: زبانهای شرقی.
آثار: نشر قصیدة الاعجاج.
نکته‌های دیگر: مطالعات در زبان فارسی و ترکی و لهجه‌های جنوب جزیره عربی «المهویه» و «السقطریه» و «الشعریه».

بَجِستانی ، سید علی. فرزند سید محمد حسین هروی، در سال بعد از ۱۳۰۰ ق متولد شد. از روحانیون.
محل تحصیل: نجف و سامرا.
استادان: میرزا محمد حسن مجددشیرازی.

بجِستانی حائری ، سید میرزا هادی. فرزند سید علی، در اول ماه ذیحجّه سال ۱۲۹۷ ق در بجستان گناباد (و بنابر قولی در کربلا) متولد شد و در سال ۱۳۶۸ ق در نجف اشرف درگذشت و در کربلا به خاک سپرده شد. از فقها و ریاضی دانان.
محل تحصیل: گناباد، مشهد، کربلا، نجف.
استادان: آخوند خراسانی، سید محمد کاظم یزدی، محمد تقی شیرازی، ملا عبدالله مازندرانی، محمد حسن بن کُبّه بغدادی.
تحصیلات: اجتهاد.
مشاغل و مناصب: تدریس دروس حوزه‌های علمیه و تألیف آثار علمی.
آثار: حاشیه بر رسائل، حاشیه بر مکاسب، باقیات الصالحات، معجزه و کرامات، ذخیرة المعاد، سراج وهّاج، معجزه و اسلام، السبع المثانی، تحدید الکرّ بالمساحة و الوزن، حاشیه بر منظومه سبزواری، نطق الحق در امامت، دعوة الحق در رّد وهابیان و چندین اثر دیگر.
نکته‌های دیگر: او از مجتهدان مهم و مورد احترام عصر خود بود. در نهضت مردم عراق در کنار میرزا محمد تقی شیرازی علیه انگلستان شرکت کرد. میرزا محمد تقی شیرازی برخی از مسائل فقهی را به او ارجاع می‌داده است. چراکه بر فقه و اصول تسلط و احاطه کامل داشت. چنان‌که در حکمت و کلام و علوم طبیعی و ریاضیّات نیز وارد و صاحب نظر بوده. از میرزای شیرازی و مازندرانی اجازه اجتهاد داشت. شریعت اصفهانی در نجف بر پیکرش نماز خواند، سپس آن را به کربلا برده و در آنجا دفن کردند.

بجستانی خراسانی ، حسین. فرزند محمد ابراهیم، در سال ۱۲۸۵ ش در مشهد متولد شد. از علمای تهران.
استادان: آقا شیخ عظیمی، حاج آقا حسین قمی، آقا زاده کفایی، حاج میرزا احمد کفایی، حاج میرزا مهدی اصفهانی.
مشاغل و مناصب: اقامهٔ جماعت در مسجد رضوان تهران، تبلیغ احکام و نشر معارف اسلام.
آثار: آثار عمرانی: توسعه مسجد رضوان. آثار قلمی: سبائک‌الذهب، کشکول مخلاة، انموذج اخلاق الرسول و آله.
نکته‌های دیگر: پس از فراگیری مقدمات، سطوح را نزد عظیمی خواند و دردرس خارج حاج آقا حسین قمی و آقازاده کفایی و میرزااحمد کفایی در فقه و اصول شرکت کرد و معارف الهی را از میرزا مهدی اصفهانی فراگرفت. در ۱۳۴۱ ش اجباراً از مشهد به تهران منتقل شد و پس از آن به علت گرفتاریهای فراوان در آنجا رحل اقامت افکند و به نشر و تبلیغ و اقامه جماعت پرداخت.

بجنوردی، حاج میرزا احمد ← مرتضوی، میرزا احمد

بجنوردی، سید حسن. با شهرت اصلی موسوی بجنوردی، فرزند سید علی اصغر معروف به آقا بزرگ از اعقاب سید ابراهیم مجاب از نسل امام موسی جعفر(ع) در سال ۱۳۱۵ (۱۳۱۶)ق در روستای خراشاه در حومه بجنورد متولد شد و در ۲۰ ماه جمادی الاخر سال ۱۳۹۶ ق درگذشت و در نجف (مقبره سید ابوالحسن اصفهانی) به خاک سپرده شد. از فلاسفه، فقها و مراجع تقلید برجسته معاصر.

محل تحصیل: روستای زادگاه خودش، حوزه‌های علمیه مشهد و نجف.

استادان: ادیب نیشابوری، حاجی فاضل خراسانی، آقا بزرگ شهیدی، حاج آقا محمد آقا زاده، حاج آقا حسین قمی (حوزه مشهد)، سید ابوالحسن اصفهانی، حاج آقا ضیاء عراقی، میرزا محمد حسین نائینی (حوزهٔ نجف).

تحصیلات: اجتهاد.

مهارتها: ادبیات و شعر، فقه و اصول، فلسفه، تاریخ.

مشاغل و مناصب: مدرس حوزه‌های علمیه مشهد و نجف اشرف در فلسفه و درس خارج فقه.

نوآوری: ابداع روش جدیدی برای آموزش اجتهاد بر پایه تقریر مورد به مورد قواعد فقهی و تطبیق آن با مصادیق معیّنه.

آثار: منتهی الاصول، القواعدالفقهیه ۷ جلد، حاشیه عروة الوثقی، ذخیرة المعاد، رسالة فی الرضاع، حاشیه بر وسیلة النجاة، رساله در اجتماع امرونهی، کتابی در حکمت.

نکته‌های دیگر: از انسانهای برجسته و جلوتر از عصر خود بوده،علاوه بر اجتهاد مطلق در فقه واصول، در فلسفه و حکمت نیز صاحب نظر بوده است. بطوری که کتاب او به نام «قَولُنا في الحكمة» یکی از بهترین شرحهای اسفار ملا صدرا محسوب می‌شود. از حافظه فوق العاده‌ای برخوردار بوده، علاوه بر حفظ بخش مهمی از احادیث و روایات، آیات قرآن مجید، اشعار عربی و فارسی فراوانی را نیز از بر بوده است، بطوری که گفته‌اند دیوان خاقانی و منوچهری و شمار زیادی از اشعار ایرج میرزا جلال الممالک و اشعار مولوی، فردوسی و ناصر خسرو را از حفظ بوده و در برخی از مجالس و محافل علمی و ادبی نیمه خصوصی آنها را می‌خوانده و موجب شگفتی حاضران می‌شده است. در حوزه مشهد فلسفه را تدریس می‌کرده ولی در نجف به تدریس فقه متمحّض بوده است. او روش سنّتی تدریس دوره خارج راکه مبتنی بر انتخاب یکی از متون فقهی به عنوان محور بحث و گفتگوی استاد درباره قطعه‌هایی از آن بگونه استدلالی می‌باشد، نمی‌پسندیده است. خود او برای مجتهد پروری روشی را ابداع کرد که بر پایه آن یک قاعده فقهی مانند قاعده نَفْیِ سَبیل، لاضَرَرْ و غیره را مطرح می‌کرد و پس از شرح مستندات و تاریخچه تکوّن آن قاعده، آن را با مصادیق خارجی تطبیق می‌داد که در آموزش و پیشرفت فضلا بسیار مؤثر بوده است. وی کتاب القواعد الفقیّهه را نیز بدین منظور نوشت که هفت جلد آن چاپ شده است. آن مهم‌ترین و مفصّل‌ترین کتابی است که در قواعد فقهی شیعه نوشته شده است، هر چند که نخستین آن نیست. ایشان در نَجف به زبان عربی تدریس می‌کرده، و با مراکز علمی جهان عرب مانند الازهر و غیره نیز در ارتباط بوده است. شمار زیادی از شیعیان در مسائل شرعی از او تقلید می‌کردند. بعد از رحلت آیة‌الله حاج آقا حسین بروجردی نیز زمینه مرجعیت تامه او در جهان تشیّع فراهم آمد ولیکن به دلیل فروتنی و آزادگی خاصّی که داشت چندان بدان تن در نداد و اوقات خود را بیشتر صرف پژوهش و نگارش ساخت، تا اینکه از دنیا رفت. تاریخ وفات او در منابع بگونه متفاوت و مضطرب ضبط شده است. مانند سالهای ۱۳۹۵، ۱۳۹۴ و ۱۳۹۶ ق که احتمالاً ۱۳۹۶ درست باشد. سید کاظم بجنوردی پایه گذار

حزب ملل اسلامی در زمان شاه و برای مبارزه با او و نیز پایه‌گذار و مسؤول دائرة المعارف بزرگ اسلامی در دوران بعد از انقلاب اسلامی ایران، یکی از فرزندان اوست.

سید حسن بجنوردی

بجنوردی، سید حسین. ملقب به نظام الشریعه، فرزند سید آغاجان (سلطان الذاکرین)، از علما و روحانیون و مبلغین.

بجنوردی، سید داود ← خراسانی، سید داود

بجنوردی، سید رضا. بعد از سال ۱۳۰۶ ق متولد شد. از علما.
تحصیلات: مجتهد.
مشاغل و مناصب: قاضی بجنورد.

بجنوردی، سید عبدالحی. فرزند میرزا عبدالحمید، بعد از سال ۱۳۳۰ ق متولد شد. از روحانیون.
محل تحصیل: نجف.
استادان: شیخ محمد کاظم خراسانی.
نکته‌های دیگر: پس از مدتی تحصیل به بجنورد برگشت و مرجع امور گردید. وی، از دوستان شیخ علی اکبر بجنوردی مقیم کاظمیه بود.

بجنوردی، سید محمد کاظم. با شهرت اصلی موسوی بجنوردی. فرزند سید حسن بجنوردی، در نجف متولد شد. از رجال سیاسی و فرهنگی و بنیانگذار حزب ملل اسلامی.
محل تحصیل: عراق، ایران.
مشاغل و مناصب: مسؤول حزب ملل اسلامی، مسؤول مرکز دائرة المعارف بزرگ اسلامی، رییس کتابخانه ملی ایران.
نوآوری: طراحی و سرپرستی نگارش دائرة المعارف بزرگ اسلامی.
نکته‌های دیگر: وی، فرزند آیة‌الله سید حسن بجنوردی مرجع تقلید معاصر می‌باشد که سالها در نجف مورد مراجعه دینی شیعیان ایران و جهان بوده است. بجنوردی بزرگ شده نجف اشرف است، و لذا تحت تأثیر حوادث خونین ۱۵ خرداد سال ۱۳۴۲ ش ایران و با الهام از حزب فاطمیون عراق (که با آنان آشنایی داشت)، به تأسیس «حزب ملل اسلامی» با مشی مبارزه مسلحانه با رژیم شاه دست زد. او در این کار از همکاری کسانی چون محمد سید محمودی، شیخ محمد جواد حجتی کرمانی، عربشاهی، حسن عزیزی، ابوالقاسم سرحدی زاده، مهندس میر محمد صادقی و برخی دیگر از افراد مبارز بهره گرفت. حزب ملل اسلامی اساسنامه مترقی، منظم و پیشرفته‌ای داشت و نیز مخالفت با تفرقه مذهبی در جهان اسلام از اهداف مهم آن در چارچوب تأسیس یک دولت اسلامی در ایران بود. این گروه چریکی خود جوش که با شور و شوق خاصی تأسیس یافته بود، در اثر کم تجربگی کادرها و بی تجربگی اعضای رده پایین، قبل از توفیق یافتن برای انجام هر گونه عملیات نظامی در اثر یک اتفاق ساده لو رفته و متلاشی شد. عربشاهی به خارج فرار کرد و بقیه نیز

دستگیر شده و برخی از آنان در زندان به سازمان مجاهدین خلق پیوستند، برخی نیز مانند حسن عزیزی، مارکسیت شدند و بقیه اعضا از جمله مؤسس آن بجنوردی منفرد ماندند. یکی از اعضای آن به نام محمود صنوبری که مقداری از اسناد و

سید محمد کاظم بجنوردی

مدارک حزب را به همراه داشته هنگام رفتن بر سر قرار با یکی از همفکران خود در شهر ری در اثر ناشیگری خود مورد سوء ظن مأمورانی که برای تعقیب قاچاقچیان منطقه را تحت کنترل داشتند، قرار گرفته و دستگیر شد، در نتیجه کل تشکیلات لو رفت و بجنوردی به همراه اعضای دستگیر نشده به کوههای شاه آباد تهران رفته و مخفی شده‌اند ولیکن پس از چند روز مورد محاصره حدود ۴۰۰ تن از مأموران ژاندارمری، ساواک، و شهربانی قرار گرفته و پس از یک مقاومت مسلحانه کوتاه توسط بجنوردی که تنها فرد مسلح‌شان بود، همگی دستگیر و در سال ۱۳۴۴ ش محاکمه شدند. در دادگاه بدوی ۸ نفر از آنان از جمله بجنوردی به اعدام و بقیه به انواع زندان محکوم شدند. در تجدید نظر حکم اعدام بجنوردی تأیید شد ولی بقیه به حبس ابد تقلیل یافت. لیکن در اثر فشار افکار عمومی، از جمله دخالت مستقیم آیت الله سید محسن حکیم مرجع تقلید وقت (که با پدر ایشان در نجف خصوصیّت خاصی داشت) حکم اعدام او نیز بعد از صدور حکم نهایی دادگاه تجدید نظر به حبس ابد تقلیل یافت. ظاهراً آیت الله حکیم شخصاً از شاه خواسته بود که از اعدام بجنوردی و یارانش صرف نظر کند. بجنوردی نیز مانند دیگر زندانیان سیاسی، هم زمان با پیروزی انقلاب اسلامی از زندان آزاد شد و در اوایل جمهوری اسلامی به برخی فعالیّتهای پراکنده پرداخت، سپس به تأسیس مؤسسه مهمی به نام «مرکز دائرة المعارف بزرگ اسلامی» پرداخته و با مهارت دانشوران و نخبگان فکری و فرهنگی را به همکاری دعوت نمودو با موفقیت نگارش یک دائرة المعارف اسلامی به زبان فارسی به نام «دائرة المعارف بزرگ اسلامی» را رهبری کرد که تاکنون ۷ مجلد آن منتشر شده است.

بجنوردی، شیخ حبیب الله. از علمای بزرگ بجنورد در عصر ناصر الدین شاه قاجار.

بجنوردی، شیخ محمد تقی. در ۱۴ ماه صفر سال ۱۳۱۴ ق متولد شد و در مشهد در دارالسیادة مبارکه به خاک سپرده شد. از روحانیون.

اساتذان: صاحب جواهر، حاج شیخ مرتضی انصاری.

مهارتها: اجتهاد.

نکته‌های دیگر: در نهضت مبارزه علیه استعمار خارجی و استبداد داخلی سعی فراوان کرد. صاحب کتاب «تاریخ علمای خراسان»، میرزا عبدالرحمان مدرّس در توصیف و تجلیل از ایشان جملات پرمعنایی دارد.

بجنوردی ، محمد حسین. از نمایندگان مجلس شورای ملی.
مشاغل و مناصب: نمایندهٔ دورهٔ اول مجلس از بجنورد.

بحرالعلوم ، سید جعفر ← آل بحرالعلوم، سید جعفر

بحرالعلوم ، سید حسن. مشهور به آل بحرالعلوم. فرزند حسین، در سال ۱۳۱۴ ق در رشت متولد شد. از روحانیون و ائمه جماعت.
محل تحصیل: نجف اشرف.
استادان: حضرات آیات: میرزا محمد حسین نائینی، آقا ضیاء الدین عراقی، حاج شیخ شعبان رشتی، حاج شیخ محمد حسین اصفهانی (کمپانی).
تحصیلات: اجتهاد.
مشاغل و مناصب: امام جماعت مسجد گلشن رشت.
نکته‌های دیگر: پدرش از مشروعه خواهان بوده به نام سید حسین رشتی بحرالعلوم طباطبایی که به همراه فرزندنش آقا سید جواد در منازعات مربوط به مشروطه و مشروعه در قزوین شهید شدند. وی، پس از آن ادبیات و قسمتی از سطوح را در رشت خواند و سپس به نجف اشرف مهاجرت نمود، تا به درجهٔ اجتهاد نائل آمد. آنگاه به وطن مراجعت کرد و در مسجد گلشن رشت به امامت جماعت و مواعظ پرداخت.

بحرالعلوم ، سید حسن ← آل بحرالعلوم، سید حسن

بحرالعلوم ، سید حسین. فرزند سید محمد رضا، در سال ۱۲۲۱ ش در نجف اشرف متولد شد و در سال ۱۳۰۶ ق درگذشت. از شاعران و فقها.
استادان: صاحب جواهر، شریف العلماء مازندرانی، شیخ حسن کاشف الغطاء.
شاگردان مشهور: فرزندش: سید محسن بحرالعلوم.
آثار: منظومه‌ای ناتمام در شرح استدلالی درهٔ جدش بحرالعلوم، دیوان شعر. اوراق متفرقه در فقه و اصول.
نکته‌های دیگر: پس از فوت صاحب جواهر، به درد چشم مبتلا گردید و سالها مداوا می‌کرد و چون نتیجه حاصل نگردید، به ایران آمد. از آنجاکه پزشکان او را مأیوس کردند، به زیارت امام رضا (ع) مشرف گردید و هنگام ورود قصیده‌ای خطاب به آن حضرت انشاء کرد و از حضرتش شفای خود را درخواست نمود. پس از زمان کوتاهی چنان از درد چشم شفاء حاصل کرد که بهتر از اول می‌خواند و می‌نوشت. وی، در مراجعت به عراق مدّتی در بروجرد نزد پسر عموهایش توقّف کرد در آن مدّت جمع زیادی از محضر درسش استفاده بردند. سپس، از آنجا به نجف اشرف بازگشت.

بحرالعلوم ، سید حسین ← رشتی، سید حسین

بحرالعلوم ، سید علی. فرزند آقا سید محمد رضا، در سال ۱۲۲۴ ق در نجف متولد شد و در سال ۱۲۹۸ ق درگذشت و در صحن مرتضوی در نجف به خاک سپرده شد. از روحانیون.
استادان: شیخ علی کاشف الغطا، ملا مقصود علی کاظمینی، حاج شیخ محمد حسن نجفی (صاحب جواهر).
آثار: برهان قاطع، شرح مختصر النافع محقق حلی.

بحرالعلوم ، سید علی. فرزند سید هادی، نوهٔ سید علی نقی بحرالعلوم، در سال ۱۳۱۴ ق متولد شد و در سال ۱۳۸۰ ق درگذشت. از روحانیون.
محل تحصیل: نجف.
استادان: میرزا محمد حسین نائینی، سید ابوالحسن اصفهانی.
مشاغل و مناصب: روحانی.
نکته‌های دیگر: از علمای اعلام نجف اشرف و از اعضای فعال مجاهدین انقلاب عراق علیه انگلیس

بوده است که در سال ۱۳۳۶ قمری به رهبری علمای شیعه در نجف اشرف شکل گرفت.

سید علی بحرالعلوم فرزند سید هادی

بحرالعلوم ، سید محسن. فرزند سید حسین، در ۲۱ ماه محرم سال ۱۳۱۸ ق درگذشت. از روحانیون .
استادان: شیخ مرتضی انصاری، سید علی بحر العلوم صاحب برهان قاطع، میرزا محمد حسن شیرازی.
آثار: کتابهایی در فقه و اصول.

بحرالعلوم ، سید محمدباقر ← دماوندی، سید محمدباقر

بحرالعلوم ، سید محمدباقر ← مرعشی، سید محمد باقر

بحرالعلوم ، سید محمد تقی. در مقبره آل بحرالعلوم به خاک سپرده شد. از روحانیون.
استادان: میرزا محمد حسین نائینی، آقا ضیاء الدین عراقی، شیخ محمد حسین اصفهانی.
مشاغل و مناصب: روحانی، اقامه نماز جماعت در مسجد شیخ طوسی نجف.
آثار: تألیفاتی در فقه و اصول و غیره.

بحرالعلوم ، سید محمد صادق. فرزند سیدحسن، در سال ۱۳۱۵ ق متولد شد. از شرح حال نویسان. علمای برجسته و مصحّحان متون اسلامی .
استادان: سید ابوالحسن اصفهانی، میرزا محمد حسین نائینی.
مهارتها: او یکی از پیشگامان حرکت تصحیح، تحشیه، احیاء و چاپ متون میراث اسلامی به شیوهٔ جدید در حوزه علمیه نجف می باشد.
آثار: المجموع الرائق، السلاسل الذهبیة (یکی از منابع اصلی اعیان الشیعه سید محسن امین)، الدررالبهیّة فی تراجم علماء الامامیة، تحشیه و تصحیح و انتشار دهها کتاب از علمای بزرگ شیعه در فنون مختلف.

بحرالعلوم ، سید محمد. فرزند سید علی، نوهٔ سید محمد مهدی بحرالعلوم، در سال ۱۳۴۷ ق در نجف اشرف متولد شد. از روحانیون و مبلغین شیعه .
محل تحصیل: نجف.
استادان: حضرات آیات: سید محمد صادق بحرالعلوم، شیخ علی قسام، محمد رضا مظفر، شیخ محمد تقی ایروانی، سید محمد تقی حکیم، سید صادق آل یاسین، شیخ محمد امین زین الدین، شیخ حسین حلی، سید محمد تقی بحرالعلوم، سید محسن حکیم، سیدابوالقاسم خویی، شیخ محمد تقی صادق.
تحصیلات: فارغ التحصیل دانشکدهٔ فقه در نجف.
مشاغل و مناصب: روحانی، عضو جمعیت «منتدی النشر»، مبلغ.
آثار: اضواء علی قانون الشخصیه، تاریخ زندگی کِنْدی (فیلسوف معروف)، بین یَدَیِ الرّسول الاعظم ۳ جلد، مِنْ مدرسة الامام علی (ع)، فی رِحابِ السیدة زینب، فی رحاب ائمة اهل البیت، الاجتهاد: اصوله و احکامه، حجربن عدی و آثار دیگر.
نکته‌های دیگر: تأسیس مرکز اهل بیت در لندن، در سال ۱۴۱۲ ق از اقدامات اوست.

بحرالعلوم ، سید محمد. نوهٔ حاج میرزا رفیع حسینی قزوینی، در سال ۱۲۹۶ ق متولد شد. از روحانیون.
آثار: تلخیص التراجم و تنقیح المعاجم، اوکیا.

بحرالعلوم ، سید میر علی. فرزند سید محمد، در سال ۱۳۱۵ ق درگذشت. از روحانیون.
مشاغل و مناصب: روحانی.
آثار: کشف الاسرار فی شرح الاطهار (در علم نحو).

بحرالعلوم . سید هاشم ← آل بحر العلوم، سید هاشم

بحرالعلوم . محمد مهدی ← گیلانی، محمد مهدی

بحرالعلوم ، مهدی. مشهور به ملامحمد جعفر، فرزند محمد جعفر، در کرمان متولد شد و در سال ۱۳۳۱ ق درگذشت. از روحانیون و نمایندگان مجلس شورای ملی.
تحصیلات: حدود اجتهاد.
مشاغل و مناصب: نمایندهٔ دوره اول از کرمان، روحانی.

بحرالعلوم تهرانی ، سید محمد باقر. در تهران متولد شد و در ۲۸ ماه جمادی الثانی ۱۳۴۰ ق درگذشت و در شهرری، در انتهای باغچهٔ علیجان به خاک سپرده شد. از علما و روحانیون.
محل تحصیل: تهران، نجف اشرف.
استادان: حضرات آیات: شریعت اصفهانی، میرزا محمد حسین نائینی، آقا سید ابو الحسن اصفهانی، شیخ عبدالکریم حایری.
مشاغل و مناصب: اقامه جماعت در مسجد فخریه تهران، تفسیر قرآن و مواعظ.

بحرالعلوم رفیع ، حاج میرزاعلی. فرزند حاج میرزا مهدی، در سال ۱۳۰۰ ق در رشت متولد شد. از روحانیون.
محل تحصیل: نجف.
استادان: آخوند محمد کاظم خراسانی، علامه طباطبایی یزدی.

بحرالعلوم طباطبایی ، سید محمد. فرزند سید محمد تقی، در ۲۴ ماه محرم سال ۱۲۶۱ ق در نجف متولد شد و در ۲۲ ماه رجب سال ۱۳۲۶ ق در نجف درگذشت. از علما، فقها و محققین.
محل تحصیل: نجف.
استادان: سید علی صاحب برهان قاطع، شیخ راضی نجفی، میرزا عبدالرحمان نهاوندی، سید حسین ترک، میرزا باقر مشکینی نجفی.
تحصیلات: اجازه از سید علی، صاحب برهان قاطع.
مشاغل و مناصب: روحانی، رییس مدرسین مدارس نجف.
آثار: بُلْغَةُ الفقیه ۴ جلد شامل موضوعات و رساله‌های مهم فقهی از جلمه: فی الفَرْقَ بَیْنِ الْحَقِّ و الحُکْم، فی قاعِدَةِ ما یُضْمَنُ بِصَحیحِهِ یُضْمَنُ بِفاسِدِه، فی قاعدة تَلَفِ المَبیع قَبْل قَبْضِهِ، ألا راضی الخراجیّه، فی القَبْضِ و حقیقته، فی اَخْذِ الاُجْرَةِ عَلیٰ الواجبات، رسالهٔ فی الولایات. کتاب مناسک حج.
نکته‌های دیگر: او یکی از پیشگامان بحث تفصیلی فقهی درباره ولایت فقیه است که آن را در کتاب بلغة الفقیه انجام داده است. گفته می‌شود در اواخر عمر بینایی خود را از دست داده بود، ولی دختر مجتهده‌ای در خانه داشت که شبها منابع را برای او می‌خواند و همان مطالب را روزها ایشان همراه با مبانی و نظرات خودش تدریس می‌کرد.

بحرالعلوم طباطبایی ، سید مهدی. فرزند سید محسن، در ماه محرم سال ۱۳۳۵ ق درگذشت. از روحانیون.
محل تحصیل: نجف اشرف.
استادان: سید محمد بحرالعلوم، شیخ عبدالهادی همدانی نجفی، آخوند ملامحمد کاظم خراسانی.
آثار: حاشیه بر معالم الاصول، منظومه‌ای در اصول.

بحرالعلوم کرمانی، شیخ محمد تقی. در کرمان متولد شد. از روحانیون معاصر.
محل تحصیل: قم.
استادان: آیت الله حاج آقا حسین بروجردی.
نکته‌های دیگر: با اجازهٔ آیت الله بروجردی برای تبلیغ به بندر شاه (بندر ترکمن) رفت و برای تبلیغات اسلامی در آنجا ماندگار شد.

بحرالعلوم نجفی، سید ابراهیم ← آل بحر العلوم، سید ابراهیم

بحرالعلومی، سید عباس. در سال ۱۳۳۳ ش متولد شد. از مهندسان مکانیک و نویسندگان.
محل تحصیل: کرمان.
تحصیلات: لیسانس مهندسی مکانیک. طراحی جامدات، از دانشگاه شهید باهنر کرمان در سال ۱۳۶۳.
مشاغل و مناصب: کارمند آموزشکدهٔ فنی ساری.
آثار: مقاله‌ای در اندازه گیری، مقاله‌ای دربارهٔ مقاومت مصالح، مقاله‌ای دربارهٔ اجرای ماشین، مقاله‌ای دربارهٔ نقشه کشی صنعتی، مقاله‌ای دربارهٔ ماشینهای انیور سال.

بحرانی، ابراهیم ← آل عصفور بحرانی، ابراهیم

بحرانی، ابوتراب. مشهور به الماحوزی، فرزند شیخ حسین، در سال ۱۲۳۲ ق در برازجان متولد شد و در سال ۱۳۴۱ ق درگذشت و در مینا به خاک سپرده شد. از روحانیون و مجتهدین.
محل تحصیل: نجف.
تحصیلات: اجتهاد.
نکته‌های دیگر: او در بوشهر (مینا) ساکن بود و در فتنه و آشوبی به قتل رسید. وی، مردی مجتهد بود و مرجع منطقه خود به حساب می آمد و مروج و مبلغ احکام اسلام بود.

بحرانی، سید عبدالرضا. فرزند جعفر، نوادهٔ سید هاشم کتکتانی، در سال ۱۳۴۴ ق درگذشت. از روحانیون.
آثار: اجابة الالتماس.
نکته‌های دیگر: از علمای بحرین بود.

بحرانی، سید عبدالقاهر. فرزند سیدکاظم، در بحرین متولد شد و در بندر لنگه درگذشت. از علما.
آثار: اسماء الحسنی.
نکته‌های دیگر: وی، فردی دانشمند و متبحر بوده. مدتی در قطیف ساکن شد و سپس به مسقط رفت و پس از آن در بندر لنگه سکونت گزید.

بحرانی، سید علی. فرزند سید حسین، در سال ۱۲۸۰ ق متولد شد و در سال ۱۳۴۰ ق درگذشت و در خرمشهر به خاک سپرده شد. از روحانیون و مجتهدین.
محل تحصیل: خرمشهر، نجف.
استادان: شیخ عیسی آل شبیر، سید محمد تقی قزوینی.
تحصیلات: اجتهاد.
مشاغل و مناصب: مجتهد، مدرس.
آثار: الروضة العلویه، دلیل المتبعه، دیوان شعر.
نکته‌های دیگر: وی، از استادان خود اجازه اجتهاد گرفته وکتابهای زیادی هم نگاشته است.

بحرانی، سید محمد علی. فرزند سید محسن موسوی غریفی بحرانی، در سال ۱۳۰۴ ق در نجف متولد شد و در سال ۱۳۶۸ ق در بغداد درگذشت و در نجف به خاک سپرده شد. از علما و روحانیون بزرگ.
محل تحصیل: نجف.
استادان: آخوند خراسانی، شیخ عبدالله مازندرانی. سید علی داماد، میرزا محمد حسین نائینی، شیخ احمد کاشف الغطاء.
مشاغل و مناصب: روحانی، نویسنده.
آثار: مشایخ الاجازه، الهدایة فی الامامة، مشجّر فی

النسب، العناوین فی الاصول، رسالة فی الاصول العملیه، رساله در رد اهل تثلیث، رساله در رد یهود.

بحرانی، سید محمد ← شرف، سید محمد

بحرانی، سید مهدی ← غیاثی بحرانی، سید مهدی

بحرانی، شهریار. در سال ۱۳۳۰ ش متولد شد. از سینماگران.
تحصیلات: لیسانس نقاشی متحرک.
مشاغل و مناصب: عضو گروه تلویزیونی سپاه پاسداران، عضو همکار حوزه هنری سازمان تبلیغات اسلامی.
نشانها و جوایز: برنده جایزه و لوح تقدیر از مجتمع هنر و ادبیات دفاع مقدس و سیزدهمین جشنواره بین المللی فیلم.
آثار: کارگردانی فیلمهای: پرچمدار، گذرگاه، هراس، آب را گل نکنید، سجاده آتش، حمله به «اچ ۳»، معجون راستی، «۱۷ شهریور، یوم الله» (از سال ۱۳۶۳ تا ۱۳۷۶ ش).
نکته‌های دیگر: او کار هنری خود را با گزارش تصویری صحنه و لحظه‌های جنگ تحمیلی (با همکاری سپاه در برنامه تلویزیونی پاسداران انقلاب اسلامی) آغاز کرد و به تدریج به صورت یک سینماگر حرفه‌ای درآمد، و با فیلم «پرچمدار» شهرتی پیدا کرد.

بحرانی، شیخ احمد ← خطی بحرانی، شیخ احمد

بحرانی، شیخ احمد ← سرحان بحرانی، شیخ احمد

بحرانی، شیخ خلف ← عصفوری بحرانی، شیخ خلف

بحرانی، شیخ محمد علی. فرزند محمد تقی، نوهٔ شیخ یوسف بحرانی (صاحب الحدائق)، بعد از سال ۱۳۲۵ ق متولد شد. از علما.
آثار: جلاء الضمیر فی حل مشکلات آیة التطهیر.

بحرانی، شیخ یوسف ← حدایق شیرازی، شیخ یوسف

بحرانی، صالح. فرزند احمد، در سال ۱۳۳۳ ق درگذشت. از روحانیون.
آثار: منظومة فی التوحید، الدرة فی الادعیة المأثورة، کشف الالتباس فی الخمس، المقنعة، الذریعة فی عمل السنّة.

بحرانی، محمد جعفر. از استادان دانشگاه.
تحصیلات: دکترا در رشته آگرونومی و فوق تخصص علوفه و مرتع داری از دانشگاه جورجیای آمریکا در سال ۱۳۵۵.
مهارتها: تحقیق و بررسی گندم آبی و علوفه آبی، استاد مشاور ۳ پایان نامه کارشناسی ارشد.
مشاغل و مناصب: تدریس و تحقیق در دانشگاههای شهید چمران اهواز و دانشگاه شیراز در امر علوفه و مرتع داری، دانشیار دانشگاه شهید چمران اهواز.
آثار: ۱ کتاب به زبان فارسی در زمینه فیزیولوژی گیاهان و سلولهای آنها، ۸ مقاله به زبان فارسی و ۱۱ مقاله به زبان خارجی در زمینه علوفه و مراتع طبیعی و مصنوعی.

بحرانی، محمد علی ← قوچانی صغیر، محمد علی

بحرانی، مکی. با نامهای مستعار ابو مفید، قاری، حیران و بشردوست در سال ۱۲۹۰ ق متولد شد. از روز نامه نگاران و مترجمان.
تحصیلات: دورهٔ اول متوسطه.
مهارتها: تسلط به زبان عربی و ترجمه.
مشاغل و مناصب: نوشتن مقاله در روز نامه «البحرین»، همکاری در نشریات تهران و شهرستانها، مدیر و سردبیر روزنامه‌های «صبح ترقی»، «آریا».

آثار: ترجمه کتاب «وفا» و مقالات متعدد در روزنامه‌های یاد شده.

بحرانی، منصور. در سال ۱۳۲۸ ش متولد شد. از مهندسان.
محل تحصیل: مشهد، تکزاس آمریکا.
تحصیلات: لیسانس فیزیک، فوق لیسانس فیزیک.
مشاغل و مناصب: تدریس برق و الکترونیک در پاکستان، مخابرات، آموزش تعمیر رادیو و تلویزیون.

بحرانی، هادی. فرزند سید حسین موسوی حسینی، در سال ۱۳۰۲ ق در نجف متولد شد. از علما.
آثار: النخبة، فقه و اصول.

بحرانی بصری، سید ناصر. فرزند سید احمد موسوی بحرانی، در بحرین متولد شد و در ۲۲ ماه رجب سال ۱۳۳۲ ق درگذشت و در نجف اشرف، در مقبرهٔ آل سید خلیفه، در صحن مطهر علوی به خاک سپرده شد. از روحانیون و شاعران.
محل تحصیل: بحرین، نجف اشرف.
استادان: شیخ راضی نجفی، شیخ مهدی بن شیخ علی کاشف الغطاء، شیخ مرتضی انصاری.
مهارتها: اجتهاد.
آثار: کتابی در «توحید»، رساله در مقدمه واجب، منظومه‌ای در امامت، کشکولی به نام جامع الشتات.

بحرانی رشتی، سید عبدالله. فرزند سید محمد، نوهٔ سید هاشم بحرینی، در رشت متولد شد. از علما و روحانیون.
محل تحصیل: نجف اشرف.
استادان: میرزا حبیب الله رشتی.
آثار: تقریرات مباحث استادش میرزا حبیب الله رشتی در فقه و اصول.

بحرانی صانع غریفی، سید رضا. فرزند سید علی، در ۱۸ ماه ذیحجّه سال ۱۲۹۶ ق متولد شد و در ۲۷ ماه رجب سال ۱۳۳۹ ق درگذشت و در نجف، صحن شریف به خاک سپرده شد. از روحانیون و جواهرفروشان.
مشاغل و مناصب: روحانی، زرگر.
آثار: شجرة النبوّة، شجرة الطیبة، أنساب المشجّرة.

بحرانی قدیحی، شیخ حسین. فرزند علی آل حاج بلادی، در ۱۸ ماه شعبان سال ۱۳۰۲ ق در نجف اشرف متولد شد و در ۱۳ ماه ذیقعده سال ۱۳۸۷ ق درگذشت و در مقبرهٔ بلادة القدیح به خاک سپرده شد. از روحانیون، شعرا و نویسندگان.
آثار: ریاض المدح و الرثاء للسادات، کنزالدرر ومجمع الغرر، کنزالفوائد فی المواعظ، کنز المناقب و المصائب، اظهار الحزن المتراکم فی وفاة الامام موسی بن جعفر، تحفة الاحباب فی تاریخ عمر خطاب، چندکتاب در وفیات ائمه به طور جداگانه از امام سجاد تا امام عسکری(ع).

بحرانی نجفی، میرزا محمد اسماعیل. ملقب به نظام العلماء با شهرت دیگر فسایی شیرازی، در ماه رمضان سال ۱۳۴۵ ق درگذشت و در لار به خاک سپرده شد. از روحانیون.
استادان: آیت الله میرزا ابراهیم محلاتی.
مشاغل و مناصب: در مساجدِ آقا احمد و سپهسالار قدیم اقامه جماعت می‌نمود.

بحری، محمد رضا. از سینماگران.
نشانها و جوایز: دریافت تقدیرنامه، دیپلم افتخار و جایزه در سالهای ۷۱ـ ۱۳۷۰ ش به خاطر نوشتن فیلمنامه و تصدّی کارگردانی فیلم «معیشت» از یزد که در آن واقعیات ملموس زندگی روستایی بسیار دقیق و صمیمانه نشان داده شده است.

بحرینی ، شیخ علی. فرزند عبدالله، در سال ۱۳۱۸ ق درگذشت. از علما.
آثار: کتاب لسان‌الصدق، رساله تحریم التشبیه.

بحرینی ، کیومرث. در سال ۱۳۳۰ ش متولد شد. از مهندسان صنایع.
محل تحصیل: تهران.
تحصیلات: فوق لیسانس مهندسی صنایع (مدیریت صنایع) از دانشگاه صنعتی شریف، در سال ۷۰.
مشاغل و مناصب: کارمند شرکتِ صنایع الکترونیک ایران در شیراز.
آثار: تحقیقات در زمینه‌های: برنامه ریزی و کنترل پروژه، متد خط موازنه L.O.B.

بحرینی (بحرانی) ، شیخ علی. فرزند علی نقی سیرجانی کرمانی حائری، در سال ۱۲۷۷ ق در سیر جان متولد شد. از علما.
محل تحصیل: سیر جان، مشهد، یزد، نجف.
استادان: پدرش، ملاعبدالله تونی، سید ابراهیم مهرجردی، میرزا حبیب الله رشتی، شیخ زین العابدین مازندرانی.
تحصیلات: اجتهاد.
مشاغل و مناصب: تدریس، روحانی.
آثار: چراغ ایمان، معراج المتقین، نورالدین.
نکته‌های دیگر: در پنج سالگی به مکتب رفت و در عرض سه ماه قرآن را آموخت و بعد، نصاب، الفیه و صمدیه را حفظ کرد و سطوح را نزد پدرش خواند. آنگاه سه سال در نزد ملاعبدالله تونی در مدرسه خان مشهد تحصیل کرد و دو سال نیز در نزد سید ابراهیم مهر جردی. پیش از ۲۰ سالگی به نجف رفت و مدتی در نزد میرزای رشتی درس خواند. بعد به کربلا رفت و ده سال نزد شیخ العابدین مازندرانی تلمذ کرد، تا به درجهٔ اجتهاد نائل گردید.

بحرینی پور ، محمد. در سال ۱۲۸۵ ش در تهران متولد شد. اواز موسیقی دانان.
محل تحصیل: تهران.
استادان: حسن امید ، شعبان خان قوامی، حسین خان اسماعیل زاده، استاد مهدی (قره نی نواز).
مشاغل و مناصب: استاد مدرسه عالی موسیقی، استخدام وزارت فرهنگ (آموزش و پرورش بعدی)، استاد مدرسه موسیقی شهنازی، استاد هنرکدهٔ موسی خان معروفی، نوازنده ویولن و پیانو، آهنگ ساز.
نکته‌های دیگر: او با دعوت و حمایت علی تقی وزیری مراحل رشد خود در عالم موسیقی راگذراند و بعدها نیز از حمایتهای حسین خان اسماعیل زاده، علی اکبر خان شهنازی و موسی خان معروفی برخوردار گردید و از استادان و نوازندگان معروف موسیقی شد. او با اشعاری از ملک الشعرای بهار درباره شهرهای شیراز و اصفهان آهنگهایی ساخت که در زمان خود بسیار مورد توجه هنر دوستان قرار گرفت.

بخارایی ، سید حکمت الله. در سال ۱۳۱۱ ق درگذشت. از روحانیون.
محل تحصیل: نجف.
استادان: ملاّ لطف‌الله مازندرانی.
آثار: استنساخ چندین کتاب از شرح قواعد علامه.
نکته‌های دیگر: ایشان در سال ۱۳۱۱ به حج مشرف شد و بعد از فراغت از مناسک حج در مکه وفات یافت و در همانجا مدفون گردید.

بخارایی ، محمد. در سال ۱۳۲۳ ش در تهران متولد شد و در ۲۶ ماه خرداد سال ۱۳۴۴ ش درگذشت. از مبارزان و چریکهای مسلمان دوره محمد رضا پهلوی.
نکته‌های دیگر: وی عضو گروه «هیأتهای مؤتلفه اسلامی» بود و به دستور کادرهای اصلی این گروه اقدام به ترور نخست وزیر وقت حسنعلی منصور

محمد بخارایی

کرد. چون او را به دلیل وابستگی‌اش به بیگانگان و خیانت به منافع مردم از جمله تبعید امام خمینی مجرم می‌دانست. تحصیلات رسمی او زیر دیپلم بود. روزها در مغازهٔ یک آهن فروش شاگردی می‌کرد و شبها درس می‌خواند. قبل از عضویت در هیأتهای مؤتلفه در «مکتب توحید» سید مهدی قوام زیر نظر شاه چراغی و دکتر غفاری (یا قفائی) آموزشهای مذهبی دیده و از نظر فکری ساخته شده بود. مقاومت او در زیر شکنجه‌های مأموران رژیم شاه زیاد بود و هرگز کسی را لو نداد. لیکن مأموران از طریق یک کارت شناسایی تحصیلی محل کار و خانه او را شناسایی کرده و دوستانش را ردیابی و دستگیر کردند. وقتی ما در او بنا به درخواست مأموران در سلول ازاو خواست که حرف بزند تا تخفیف بدهند، با عصبانیت او را از سلول خود بیرون کرد. وی از پیشگامان مبارزات مسلحانه اسلامی در ایران است و به همین دلیل همراه با حاج صادق امانی، رضا صفار هرندی و مرتضی نیک نژاد محکوم به اعدام و در تهران تیر باران و شهید شدند. وی در تاریخ ۱۳۴۳/۱۱/۱، در ساعت ۱۰ صبح روز پنج شنبه، در مقابل در ورودی مجلس شورای ملی، حسنعلی منصور نخست وزیر را با شلیک چند تیر ترور نمود تیرها به شکم و گردن منصور اصابت کرد. و گارد محافظ نتوانست از حمله او جلوگیری کند، ولی او را دستگیر کردند که با تیراندازی هم فکرش «نیک نژاد» مأموران متوحش شدند و او نیز فرار کرد، لیکن در خیابان در اثر یخبندان لیز خورد و دستگیر شد. منصور نیز به حالت اغما افتاد و پس از شش روز فوت کرد.

بخاری، سید اسد رضا. فرزند سید فقیر حسین، در سال ۱۹۵۶ م در فیصل آباد متولد شد. از روحانیون شیعه پاکستان.

محل تحصیل: لاهور، قم.

استادان: مولانا حافظ سید ریاض حسین نجفی، مولانا سید صفدر حسین نجفی، مولانا غلامحسین بلوچ، مولانا سید کرامت علی، مولانا عبدالغفور، مولانا محمد مدرس، مولانا آقای حیدر نظری، آیة الله وجدانی فخر.

آثار: ترجمهٔ کتاب چرا و چگونه مسلمان شدند، مقاله‌ای تحت‌عنوان:امام‌خمینی یک تاریخ ساز است.

نکته‌های دیگر: هنوز دیپلم نگرفته بود که در پیش اساتید بزرگی در لاهور درس علوم دینی خواند. سپس به قم مهاجرت نمود و در آنجا رسائل و مکاسب و سطوح عالی را نزد اساتید معروف حوزه آموخت، و به پاکستان بازگشت. وی در حال حاضر مدرّس جامعهٔ جعفریه گوجرانواله است.

بخاری، سید شاهد حسین. در سال ۱۹۵۶ م در بروچیره بلوک سیالکوت پاکستان متولد شد. از روحانیون شیعه پاکستان و درس آموختگان حوزه علمیه قم.

محل تحصیل: پاکستان: دانشکدهٔ علامه اقبال، دانشگاه المنتظر لاهور، قم.
استادان: مولانا علامه سید صفدر حسین نقوی، مولانا حافظ سید ریاض حسین نجفی، مولانا محمد شفیع.
تحصیلات: فوق دیپلم، لیسانس، سطوح عالی حوزه.

بخاری ، سید منظور حسین. ملقب به علیشاه، فرزند سید سردار علیشاه، در ۱۵ ماه فوریه سال ۱۹۲۷م، در اجناله بلوک سرگودها متولد شد و در ۱۱ ماه مارس سال ۱۹۸۰ م درگذشت ودر نجف به خاک سپرده شد. از نویسندگان و علمای شیعه و فارسی‌دان پاکستان.
استادان: علامه مولانا حافظ سیف الله جعفری.
مهارتها: زبان فارسی و عربی.
مشاغل و مناصب: روحانی، نویسنده.
آثار: ترجمه اعتقادیه، عبدالله بن سبا، سیاست معاویه و یزید به جواب خلافت معاویه و یزید، تاریخ اسلام کاتاریک دور، توثیق فدک، سوانح حضرت پیر فضل شاه اعلی الله مقامه.

بَخّاش ، شائون. از نویسندگان خارجی.
آثار: کتاب «ایران و انقلاب اسلامی».
نکته‌های دیگر: اوکتاب ایران و انقلاب اسلامی را در سال ۱۹۸۴م، در لندن به چاپ رساند. این کتاب بیشتر به بررسی دوران اوایل انقلاب می پردازد.

بخت آور ، فریدون. در سال ۱۳۰۶ ش متولد شد. از استادان دانشگاه.
تحصیلات: دکترا در رشته داروسازی در سال ۱۳۳۴ از دانشگاه علوم پزشکی تبریز.
مهارتها: گیاهان دارویی، بررسی ترکیبات محرک در گیاهان خانواده اوفوربیاها، بررسی شیرین بیان ایران در مقایسه آن با نوع اوفیسنیال از نظر گیاهی و شیمیایی، راهنمایی، مشاوره و نظارت بر ۳۴ پایان نامه دکترا.

مشاغل و مناصب: طی مراتب آسیستانی، استادیاری، دانشیاری، از سال ۱۳۳۴ تا ۱۳۴۸ در دانشکده داروسازی دانشگاه علوم پزشکی تبریز، ارتقا به درجه استادی رشته فارماکوگنوزی دانشگاه علوم پزشکی تبریز از سال ۱۳۴۸.
آثار: ۲ کتاب به زبان فارسی، در زمینه مفردات پزشکی وگیاهان دارویی. ۵ مقاله به زبان فارسی و ۳ مقاله به زبان خارجی، در زمینه گیاهان دلرویی. ترکیبات مؤثر گیاهان.

بختیار ، آقاخان. فرزند غلامحسین خان، در سال ۱۲۹۰ ش متولد شد. از ملاکین، رجال سیاسی و نمایندگان مجلس شورای ملی.

آقا خان بختیار

تحصیلات: دارای تحصیلات عالی (فوق لیسانس) در رشته اقتصاد از انگلستان، طی دورهٔ بانکداری.
مشاغل و مناصب: ملاک، کارمند دولت، عضو هیأت مدیرهٔ شرکت نفت و سرپرست سازمان مالی بازنشستگی و پس‌انداز و وام کارمندان، مدیر عامل بانک رهنی، عضو شورای عالی بانک عمران، نمایندهٔ دوره ۱۵ مجلس شورای ملی از شهرکرد، وزیر کار از ۱۳۳۶/۱/۱۵ تا ۳۷/۶/۸.

بختیار ، ابوالحسن. در سال ۱۳۰۳ ش متولد شد. از سفرا.

ابوالحسن بختیار

محل تحصیل: ایران، فرانسه (دانشکدهٔ حقوق پاریس)

تحصیلات: دکترای حقوق از پاریس.

مشاغل و مناصب: سفیر ایران در قطر، در تاریخ ۱۳۵۱/۹۹/۲۵، ریاست کل تشریفات وزارت امور خارجه، در تاریخ ۱۳۵۳/۹/۱۱ عضو رابط وزارت امور خارجه با جمعیت ایرانی طرفدار ملل متحد.

بختیار ، اسدالله خان. ملقب به سالار مکرم، از رؤسای ایل سنجابی.

مشاغل و مناصب: او در سالهای ۱۳۰۶، ۱۳۱۱، ۱۳۱۴، ۱۳۲۵ ش به مقام ریاست ایل سنجابی منصوب شد.

نکته‌های دیگر: در سن بیست و یک سالگی در زمان حکومت رضا قلی‌خان نظام‌السلطنه در کرمانشاه به طرفداری از نظام السلطنه و بر ضد داود خان کلهر وارد جنگ شد، در سال ۱۳۲۸ ق، در ماهیدشت، هر دو پایش تیر خورد و از آن زمان به بعد، پای راستش لنگ شد و از فعالیتهای سیاسی و نظامی باز ماند.

بختیار ، تیمور. فرزند فتحعلی خان سردار معظم بختیاری، نوهٔ لطفعلی خان امیر مفخم، در سال ۱۲۹۳ ش در اصفهان متولد شد و در ۱۲ ماه مرداد سال ۱۳۴۹ ش در خاک عراق درگذشت و در همانجا به خاک سپرده شد. از رجال برجسته نظامی و سیاسی دوران پهلوی و بنیانگذار ساواک.

محل تحصیل: اصفهان، فرانسه (دانکشده نظامی سِن سیر)، تهران (دانشگاه جنگ).

تحصیلات: دارای درجه سپهبدی با معلومات متعارف.

مشاغل و مناصب: فرمانده دسته در ارتش ایران، رییس رکن چهارم ستاد لشکر، فرمانده سواران، رییس ستاد لشکر گارد شاهنشاهی، فرمانده تیپ کرمانشاه، فرمانده لشکر ۲ زرهی، عضو کادر دادگاه محاکمه کننده دکتر محمد مصدق، فرماندار نظامی تهران (بعد از کودتای ۲۸ مرداد)، عضو تشکیلات موسوم به «افسران فدایی شاه» قبل از کودتای ۲۸ مرداد، عضو شورای عالی هماهنگی امنیت ملی ، بنیانگذار ساواک و نخستین رییس آن و معاون نخست وزیر در کابینه‌های منوچهر اقبال، شریف امامی و علی امینی، نماینده ویژه شاه در ابلاغ پیام تبریک او به جان اف کندی به مناسبت ریاست جمهوریش.

نوآوری: ساواک را با همکاری اف. بی. آی و سیا، او بنیانگذاری کرده است.

نکته‌های دیگر: او در سال ۱۳۱۲ ش وارد دانشکده سن سیر فرانسه شد و در سال ۱۳۱۵ ش از آنجا فارغ التحصیل گشت و در سال ۱۳۲۶ ش نیز وارد دانشگاه جنگ شد. بختیار نخستین رزوهای زندگی خود را تقریبا با تنگدستی گذراند و به دلیل هوش. فراست، جرئت و موقعیّت شناسی خاصّ خود به

تیمور بختیار

سرعت در ارتش ایران و دربار شاه رشد کرد. او در سال ۱۳۲۵ ش با درجه سرگردی برای سرکوبی فرقه دموکرات آذربایجان به فعالیت پرداخت و در زنجان آموزشم شبه نظامیان تحت امر محمود خان ذوالفقاری را بر عهده گرفت، و در نهایت با فرماندهی کل سرلشکر ابراهیم ضرّابی در حمله به فرقه دموکرات در شکست دادن آنان نقش اساسی ایفا کرد و در نتیجه درجه سرهنگ دومی گرفت. در زمان نخست وزیری دکتر محمد مصدق که ابوالقاسم خان بختیاری (یکی از هم ایلیها و اقارب تیمور) شورش کرده بود، تیمور بختیار با دو گردان نیرو برای سرکوبی او اعزام شد و به پاس موفقیتش از طرف نخست وزیر دکتر مصدق به عنوان فرمانده تیپ کرمانشاه منصوب شد. لیکن به دکتر مصدق خیانت ورزید و در نتیجه تماس پنهانی با جاسوسان آمریکایی به عضویت «افسران فدایی شاه» در آمد و از طریق سرهنگ عباس فرزانگان تعهد همکاری برای انجام موفقیت آمیز کودتای ۲۸ مرداد سال ۱۳۳۲ را به عوامل و طرّاحان کودتا داد. بعد از کودتا به پاس خدماتش به درجه سرتیپی ارتقاء یافته و فرمانده لشکر ۲ زرهی شد. و نیز به عضویت دادگاه نظامی محاکمه کنندگان دکتر مصدق در آمد. پس از اندک مدتی فرماندار نظامی تهران شد و در شکنجه و سرکوب بی‌رحمانه مخالفان شاه از حزب توده گرفته تا فداییان اسلام و غیره، چیزی فروگذار نکرد، بطوری که شهید عبدالحسین واحدی را شخصاً به قتل رساند و در مراسم اعدام شهید دکتر حسین فاطمی حضور یافته و به اظهار شادی پرداخت. و نیز پسر آیة الله حاج آقا بزرگ تهرانی (صاحب کتاب الذریعه) به نام محمد رضا منزوی را با شکنجه کشت. او در این مدت از راههای نامشروع ثروت هنگفتی برای خود فراهم آورد. و سهامدار عمده کارخانه مهمی مانندکارخانه قند اصفهان و غیره شد، و مبلغ ثروت او را بعدها بیش از چهار ونیم میلیارد تومان اعلام داشتندکه با توجه به قدرت خرید آن در آن زمان اعجاب آور است. وی همزمان با مخالفت علما با بهاییان در حمله نظامی به «حظیرة القدس» در تهران و تخریب آن با سرلشگر نادر باتمانقلیچ همکاری کرد. بالاخره او مأمور تأسیس ساواک شده و با همکاری آمریکا و اسرائیل آن را برنامه ریزی و سازماندهی کرده و در تاریخ ۲۳ اسفند ۱۳۳۵ ش به تصویب مجلس رساند. کسانی مانند سرلشگر حسن پاکروان و سرلشگر حسن علوی کیا نیز دراین موضوع با او همکاری جدّی داشتند. او در این سمت بودکه به فکر کسب قدرت مطلقه افتاد و نقشه کودتا کشیدتا شاه را ساقط کند، ولی آمریکاییها موافقت نکرند. بختیار از قصد خود منصرف نشد. و پنهانی مقدمات آن را فراهم می آوردکه لو رفت و در دولت امینی از ریاست ساواک معزول و در تاریخ ۱۳۴۰/۱۱/۵ ش محترمانه به خارج تبعید شد. و همزمان ۱۳۰۰ افسر ارتش نیز به اتهام همکاری با او بازنشسته شدند وکسانی مانند علوی کیا و غیر او نیز به اتهام اختلاس دستگیر و زندانی شدند. او

تیمور بختیار

مخالفتهای شدید خود علیه شاه را در اروپا بویژه فرانسه شدّت بخشید، در نتیجه اموالش در ایران توسط شاه و با تصویب مجلس مصادره شد. بختیار نیز تابعیت و شناسنامه عراقی گرفت و با حزب بعث به همکاری پرداخت. به هنگام بازگشت از فرانسه به عراق، در لبنان دستگیر و پس از مدتی آزاد شد و به عراق رفته و برای مبارزه با شاه ایران امکانات زیاد گرفت. در این امر، به روحانیون نجف و حتی امام خمینی متوسل شد، ولی آنان او را طرد کردند. بالاخره با نفوذ عوامل ساواک به تشکیلات و خانه او در عراق، در ۲۱ مرداد سال ۱۳۴۹ ش در شکارگاهی نزدیک مرز ایران در عراق توسط برخی از اطرافیان خود ترور و کشته شد. قاتلان او به ایران گریختند. از کسانی مانند منوچهر خسرو داد، هژبر یزدانی، علاء الدین لجمی و غیره به عنوان قاتل او یاد کرده‌اند. وی در دادگاه ارتش ایران غیاباً به اعدام محکوم شده بود.

بختیار، جمشید. فرزند غلامحسین، در سال ۱۳۰۰ ش متولد شد. از نمایندگان مجلس شورای ملی.
محل تحصیل: آمریکا.
تحصیلات: فارغ التحصیل کالج آمریکایی.
مشاغل و مناصب: نمایندهٔ مجلس در دورهٔ ۲۳ از اردل.

بختیار، حوری، خانم. در سال ۱۳۳۷ ش در تهران متولد شد. از مترجمان و داستان نویسان.
محل تحصیل: تهران، اتریش.
تحصیلات: تحصیل در دانشگاه صنعتی امیر کبیر، تحصیل در کشور اتریش، از سال ۱۳۵۷ تا ۱۳۵۹.
مهارتها: تسلط به زبان آلمانی و انگلیسی.
مشاغل و مناصب: ترجمهٔ داستانهای بلند برای کودکان و نوجوانان و بزرگسالان.
نشانها و جوایز: ترجمهٔ کتاب «چوپان پیر» وی، برندهٔ جایزهٔ کتاب سال (دورهٔ ششم) شد.

حوری بختیار

آثار: ترجمهٔ چوپان پیر، ترجمهٔ داستان دنباله‌دار «واسایاشدرا در گونی خرید»، ترجمهٔ کتاب «مرغ

دریایی»، ترجمهٔ مقاله «روش تفکر»، ترجمهٔ کتاب «در زی در دهکده».

بختیار، رضا. در ۲۵ ماه دی سال ۱۳۲۰ ش در اصفهان متولد شد. از عکاسان حرفه‌ای.
محل تحصیل: ایران، انگلستان (مدرسه هنرهای زیبای لندن).
استادان: استرن.
تحصیلات: تحصیلات تخصصی در عکاسی.

بختیار، سلطان مراد. فرزند سلطان محمد خان سردار اشجع، در حدود سال ۱۲۹۷ ش متولد شد. از نمایندگان مجلس شورای ملی.
مشاغل و مناصب: تاجر، نمایندهٔ مجلس در دورهٔ ۱۸ (از شهرکرد) و ۱۹ (از شهرضا) از شهرکرد و شهر رضا.

بختیار، شاپور. فرزند محمد رضا خان سردار فاتح بختیاری در سال ۱۲۹۳ ش در شهرکرد متولد شد و در ۱۵ ماه مرداد سال ۱۳۷۰ ش در پاریس درگذشت و در همانجا به خاک سپرده شد. از رجال سیاسی ایران و آخرین نخست وزیر رژیم سلطنتی.
محل تحصیل: شهرکرد، بیروت، فرانسه (دانشگاه سوربن ودانشگاه پاریس).
تحصیلات: دکترای حقوق بین الملل، دکترای علوم سیاسی.
مشاغل و مناصب: عضو و رییس حزب ایران و عضو جبهه ملی، عضو لژ فراماسونری امید اصفهان، مدیرکل اداره‌کار خوزستان ۱۳۲۸ ش، مشاور وزیر کار ۱۳۲۹، معاون وزیرکار ۱۳۳۰، کفیل وزرات کار درکابینه ناموفق و پنج روزهٔ قوام السلطنه ۱۳۳۱، معاون وزیرکار در دولت دکتر محمد مصدق، مدیر کارخانه‌های داکتیران، آبگینه و وطن، نخست وزیر رژیم شاه از ۱۳۵۷/۱۰/۱۶ تا ۱۳۵۷/۱۱/۲۲ ش به مدت ۳۷ روز.

شاپور بختیار

آثار: کتابهای «یک رنگی»، «۳۷ روز از ۳۷ سال» هر دو چاپ فرانسه.
نکته‌های دیگر: پدر او جزء گروهی از سران ایل بختیاری بود که در سال ۱۳۱۳ ش توسط حکومت رضا شاه اعدام شدند و خود شاپور، تحصیلات عالی را در فرانسه انجام داده و پس از بازگشت به ایران در دهه بعد از شهریور ۱۳۲۰ ش از طریق نزدیکی جستن به محافل سیاسی آزادی خواه بویژه «حزب ایران» به آشنایی رجال سیاسی و کسب برخی مناصب اجرایی و سیاسی بالنسبه مهم توفیق یافت. و با چهره‌ها و دولتهای متعارض مانند قوام السلطنه و دکتر مصدق بطور یکسان همکاری نمود. بطوری که در دولت پنج روزه قوام السلطنه (که بر ضد نهضت ملی و دکتر مصدق و کاشانی بود) کفیل وزارت کار شد، و بعد از آن در دولت دکتر مصدق معاون همان وزارت خانه. بعد از کودتای ۲۸ مرداد از معاونت

شاپور بختیار

وزارت کار استعفا داد و بر خلاف دیگر هواخواهان دکتر مصدق از طرف دولت کودتا مورد هیچگونه بازخواستی قرار نگرفت. ولیکن در سال ۱۳۳۳ ش به اتهام اقدام علیه امنیت کشور بازداشت و به سه سال زندان محکوم شد که پس از ۱۶ ماه مورد عفو قرار گرفت. درسال ۱۳۴۰ نیز بدنبال وقایع دانشگاه تهران بازداشت و به اتهام تحریک به آشوب شش ماه در زندان ماند. در ۱۳۴۱ نیز باتهام مخالفت با لوایح ششگانه انقلاب سفید شاه دستگیر و به مدت هفت ماه در زندان ماند ولیکن بعد از آزادی به مدیریت چند شرکت و کارخانه مهم رسید که یکی از آنها «شرکت داکتیران» با سرمایه گذاری مشترک فرانسویان و بنیاد پهلوی بود. او در زمان ریاست تیمور بختیار بر ساواک با پیشنهاد تیمور «کمیته طرفداری از کشورهای آفریقایی و آسیایی» را تشکیل داده و به برخی فعّالیتهای سیاسی مرموز پرداخت. و بالاخره در سال ۱۳۵۶ به همراه دکتر کریم سنجابی و داریوش فروهر نامه سرگشاده‌ای به شاه نوشته و خواستار فضای باز سیاسی شدند و همزمان با به روی کار آمدن دولت جمشید آموزگار در رأس حزب ایران فعّالیت سیاسی مجدد خود را آغاز نموده و با همکاری دیگر احزاب و رجال سیاسی جبههٔ ملی چهارم را فعّال کردند. بالاخره پس از اوج گرفتن بحران سیاسی، کارشناسان امنیتی رژیم شاه و آمریکا او را با توجه به انتسابش به گروههای ملی و مخالف و نیز سوابق سیاسی شخصی او، آخرین امید برای حلّ بحران و نجات رژیم شاهنشاهی یافتند و در ۱۶ دی ماه ۱۳۵۷ با درخواست شخصی محمد رضاشاه، او کابینه ناتوان خود را تشکیل و با توصیه شاه در جلسه مشترک مجلسین شوری و سنا رأی اعتماد گرفت و در مصاحبه با مطبوعات روز، ضمن خواندن شعری خود را «مرغ توفان» نامید که از بحرانها و حوادث نمی‌ترسد. مردم همین مطالب را نیز به مضحکه گرفته و در مطبوعات با تمسخر و کشیدن کاریکاتور، او را به صورت مرغ پا شکسته و فلج نمایش دادند. پس از پذیرش مسؤولیت نخست‌وزیری، جبهه ملی طی اعلامیه‌ای او را از عضویت خود اخراج کرد. امام خمینی نیز در ۲۷ دی ماه حکومت او را غیر قانونی اعلام داشته و وعده تشکیل «دولت موقت» را داد. او با تعطیل کردن فرودگاهها در ۱۶ بهمن ماه از پرواز هواپیمای حامل امام خمینی از پاریس به تهران ممانعت کرد که موجب تحصن علما و رجال سیاسی در مسجد دانشگاه تهران و اعتراضات عمومی ملت شد و لذا اعلام کرد آیةالله خمینی می‌تواند بیاید و در قم دولتی مانند واتیکان تشکیل بدهد، ولی در هر حال این یک دولت واقعی نخواهد بود. سرانجام با ادامه مبارزات مردم و عدم اطاعت بدنه ارتش از او و هوشمندیهای رهبر انقلاب، در ۲۲ بهمن ماه ۱۳۵۷ انقلاب اسلامی ایران پیروز و بختیار فراری و پنهان شد که پس از مدتی از پاریس سر درآورده و مشغول

تهیه طرحهایی برای براندازی نظام جمهوری اسلامی در ایران با همکاری و مساعدت دولتهای مخاصم و بیگانه بود تابالاخره در ۱۳۷۰/۵/۱۵ ش در پاریس توسط اشخاص ناشناس کشته شد.

شاپور بختیار در آخرین لحظات نخست وزیری

بختیار ، عباسقلی. از وزرا.
مشاغل و مناصب: وزیر صنایع و معادن در کابینه شاهپور بختیار، مدیر عامل شرکت پتروشیمی آبادان.
نکته‌های دیگر: در سال ۱۳۵۷ ش که هیچ‌کس حاضر نمی‌شد در رژیم سلطنتی مسؤولیتی بپذیرد، او در کابینه بختیار وزارت صنایع و معادن را پذیرفت.

بختیار ، عبدالحمید. فرزند غلامحسین، در سال ۱۲۹۸ ش متولد شد. از نمایندگان مجلس شورای ملی.
تحصیلات: حدود متوسطه.
مشاغل و مناصب: ملاک، نمایندهٔ دورهٔ هیجدهم از شوشتر، دورهٔ نوزدهم از اهواز و دورهٔ بیست از اردل.

بختیار ، عبدالمجید. فرزند غلامحسین، در سال ۱۲۹۹ ش متولد شد و در سال ۱۳۴۸ ش درگذشت. از نمایندگان مجلس شورای ملی.
محل تحصیل: ایران، فرانسه.
تحصیلات: تحصیلات عالی در رشته حقوق.
مهارتها: کار شناس حقوقی.
مشاغل و مناصب: نمایندگی مجلس در دورهٔ ۲۱ و ۲۲ از اردل.
نکته‌های دیگر: او در دورهٔ ۲۱ و ۲۲ از اردل به مجلس شورای ملی راه یافت. در تاریخ ۱۳۴۸/۵/۱۵، به دنبال گم شدن هواپیمای شخصی مهندس پالانچیان و سقوط آن در اثر دستکاری اشرف پهلوی، مأمورین تجسس جنازه سوخته شده‌ای را از دریای شمال گرفتند که پس از تحقیق معلوم شد جسد متعلق به مجید بختیار است.

بختیار ، فتحعلی خان. فرزند لطفعلی خان امیرافخم، در حدود سال ۱۲۶۳ ش متولد شد. از نمایندگان مجلس شورای ملی.
تحصیلات: تحصیلات متعارف.
مشاغل و مناصب: نمایندهٔ دورهٔ ۸ و ۹ و ۱۰ از ایل بختیاری.

بختیار سنجابی ، اصغر خان. در سال ۱۲۸۵ ش متولد شد. از حاکمان ایل سنجابی.
نکته‌های دیگر: وی، آخرین حکمران ایل سنجابی بود که چندین بار سرپرستی و ایلخانی آن را به عهده داشت. وی تا پس از پیروزی انقلاب اسلامی نیز همچنان در این سمت باقی بود، ولی انقلاب عملاً قدرت را از او سلب نموده و منزویش ساخت. با انزوای او، سلطه این دودمان نیز منقرض گردید.

بختیاری ، ابدال. فرزند غلامحسین، در سال ۱۲۹۱ ش متولد شد. از ملاکان و نمایندگان مجلس شورای ملی.
تحصیلات: حدود متوسطه.

مشاغل و مناصب: ملاک، نمایندهٔ دورهٔ بیست از شوشتر.

بختیاری، امام قلی خان. در سال ۱۹۰۰ م درگذشت. از ایلخانان بختیاری.
مشاغل و مناصب: ایلخان بختیاری.
نکته‌های دیگر: برادرش حسینقلی‌خان به دست ظل‌السلطان کشته شد و فرزندش محمد حسین خان، به دریافت عنوان «سردار مفخم» موفق گردید. فرزند دیگرش لطفعلی خان، صاحب عنوان «شجاع السلطان» بوده و فرزند دیگر او، «معین همایون سلطان محمد خان»، با درجهٔ سرتیپی فرماندهی سوار نظام بختیاری عربستان (خوزستان) را به عهده داشته است. امام قلی خان، از جانب دولت مرکزی برای سرکوبی ماشاءالله خان مأموریت یافت ولی شکست خورد و با گروه خود، به سوی کاشان بازگشت.

بختیاری، پرویز. در سال ۱۳۲۹ ش متولد شد. از کارشناسان حسابداری.
محل تحصیل: دانشگاه صنعت نفت ایران، دانشگاه تهران.
تحصیلات: لیسانس حسابداری (سال ۱۳۵۲)، فوق لیسانس حسابداری (۱۳۶۹).
مشاغل و مناصب: کارمند سازمان مدیریت صنعتی.
آثار: کتاب حسابداری بازرگانی، مباحثی در داراییهای جاری، کتاب اصول و مفاهیم مالی و حسابداری برای مدیران، بررسی مشکلات استقرار سیستمهای حسابداری در ایران.

بختیاری، پورشکر الله. فرزند غلامحسین، در سال ۱۲۹۸ ش متولد شد. از نمایندگان مجلس شورای ملی.
تحصیلات: لیسانس.
مشاغل و مناصب: شهردار آبادان، نمایندهٔ مجلس در دوره ۲۲ و ۲۳ از آبادان.

بختیاری، جعفر قلی خان ← سردار اسعد، جعفر قلی خان

بختیاری، جواد. در سال ۱۳۳۵ ش در بروجرد متولد شد. از نقاشان و خوشنویسان.
مهارتها: خط نستعلیق.
آثار: طربنامه عشق، سخن عشق و گلستانم آرزوست.

بختیاری، حسینقلی خان ← ایلخانی بختیاری، حسینقلی خان

بختیاری، خیبرخان. مشهور به گودرزیان، فرزند حاجی خان، از رجال ایل بختیاری.
محل تحصیل: ایران، اسکاتلند.
مهارتها: بازی گلف.
مشاغل و مناصب: عضو سرویس جاسوسی نظامی بریتانیا، رییس افتخاری قبائل بختیاری، رابط نیروهای متحدین و قبائل بختیاری.
نکته‌های دیگر: خیبر خان هشت ساله بود که پدرش حاجی خان توسط رضاشاه پهلوی اعدام شد. او توسط یک زن و تبعه انگلیس که برای شرکت نفت در ایران کار می‌کردند، به خارج برده شد. این زن و شوهر، به او نام «گودرزیان» دادند تا توجه پلیس مخفی ایران از جریان منحرف شود و او را با خود به آبردین اسکاتلند بردند. او در اسکاتلند تحصیل کرد و در سال ۱۹۴۱م، به همراه خانواده اسماعیلی (همان زن و شوهر مذکور) به ایران برگشت و وارد یک مدرسه شبانه روزی شد. در سال ۱۹۴۴ که هنوز ۲۰ سال نداشت، به سرویس جاسوسی نظامی بریتانیا پیوست و روابط خود را با مردم قبیله بختیاری‌اش بر قرار ساخت. در خلال اشغال ایران توسط شوروی و انگلیس در زمان جنگ جهانی دوم، به عنوان رابط بین نیروهای اشغالگر و قبائل مذکور عمل می‌کرد. در سال ۱۹۴۸، عنوان ایلیش به وی باز گردانده شد. او در کار حمل و نقل، با اداره کردن تعدادی

تاکسی و کامیون و راه انداختن یک تعمیرگاه برای خود جای پایی بازکرد و به زودی صاحب دویست و پنجاه دستگاه ماشین شد.وی، برای شرکت نفت ایران و انگلیس نیز کار می‌کرد و روابط نزدیک با میسیونهای مختلف آمریکایی و انگلیسی داشت. نقش او در برکناری دکتر مصدق مشخص نیست، ولی دلائلی وجود دارد که او در آن جریان همکاری داشته است. چراکه بعد از کودتا و بعد از بازگشت شاه از ایتالیا، به ایران او و خیبرخان به هم معرفی شدند.در سال ۱۹۵۷، خیبرخان در سفری به آمریکا، در فلاشنگ لانگ آیلند اقامت داشت که عبدالحسین ابتهاج به دیدار او رفت. در این دیدار به خیبرخان پیشنهاد شد که به سازمان شاهنشاهی ورزش ملحق شود و در این مورد خیبرخان با شاه ملاقات کرد و زمینی نیز به این منظور به خیبرخان داده شد.یک روز ابتهاج که با خیبرخان دوست شده بود، از او خواست تا اتومبیلش را به او بدهد تا با آن به قصر شاه برود.وقتی ابتهاج به کاخ رسید، شاه به او گفت امروز من از این ماشین استفاده می‌کنم و تو از ماشین دیگری استفاده کن. بعد از وارسی ماشین، مشخص شد که در آن ضبط صوت مخصوصی به کار گذاشته شده که مخفیانه کار می کند و برای مقاصد جاسوسی از آن استفاده می‌شود. یعنی جاسوسی خیبر خان در نزد شاه لو رفت. و لذا شب هنگام، ژنرال محمد دفتری به خیبرخان خبرداد که بهتر است از ایران فرار کند و جریان را برایش توضیح داد. خیبرخان هم شبانه ایران را ترک کرد.در ماجرای کمک مالی آمریکا به ایران و تقسیم شدن میان اعضای خانواده شاه و عوامل مؤثر کودتای ۲۸ مرداد، خیبرخان با استفاده از افراد طایفه خود که در دربار مشغول بودند، فتوکپی تمام چکهایی را که برای نزدیکان شاه و مسؤولان خارجی صادر شده بود، به دست آورده و اقدام به افشاگری کرد.

بختیاری ، داراب ← رییس‌ی، داراب

بختیاری ، رضا قلی خان. از دولتمردان دورهٔ ناصرالدین شاه.
مشاغل و مناصب: سمت ایل بیگی، حاکم چهارمحال و بختیاری، ایلخان.

بختیاری ، سید علی. فرزند سید ابوالقاسم، در سال ۱۳۱۲ ق متولد شد. از روحانیون و نویسندگان .
استادان: شیخ محمد باقر بن محمد تقی اصفهانی.
آثار: کتاب النکاح، کتاب القضاء، الخلل، الطلاق، لباس المُصَلّي، حاشیة المکاسب، حاشیة الکفایة، حاشیة الرسائل، تفسیر سوره‌های آل عمران، یوسف و انبیاء.
نکته‌های دیگر: پدر او سید ابوالقاسم از اعاظم علمای اصفهان بوده و شرحی بر نهج البلاغه دارد، چنان که پدرش سید حسین بختیاری نیز از مجتهد بنام عصر خود بوده است.

بختیاری ، صدیف. در سال ۱۳۰۰ ش متولد شد. از روزنامه نگاران محلّی.
تحصیلات: تحصیلات قدیمی.
مهارتها: تسلط به زبان عربی و ترکی.
نکته‌های دیگر: فعالیت مطبوعاتی را از سال ۱۳۳۰ آغاز کرد و با چند نشریه و همچنین مطبوعات اردبیل همکاری داشت.

بختیاری ، عبدالعلی ← خسروی بختیاری، عبدالعلی

بختیاری ، عبدالمجید. متخلص به مجید، در سال ۱۳۲۳ ش در کرمانشاه متولد شد. از شاعران و کارمندان.
محل تحصیل: کرمانشاه، تهران.
تحصیلات: لیسانس مهندسی برق، در سال ۱۳۴۹.
مشاغل و مناصب: کارمند شرکت مخابرات و شرکت برق سمنان.

بختیاری، علی‌قلی خان ← سردار اسعد بختیاری، علیقلی خان

بختیاری، غلامحسین خان ← شهاب السلطنه، غلامحسین خان.

بختیاری، فتح الله خان ← سردار ارشد بختیاری، فتح الله خان

بختیاری، فریدون ← ایلخان بختیاری، فریدون

بختیاری، قاسم خان ← سنجابی، قاسم خان

بختیاری، لطفعلی خان. ملقب به شجاع السلطان، ظفرالسلطان و امیرمفخم، فرزند امام قلیخان، در سال ۱۲۷۹ ق متولد شد و در سال ۱۳۶۶ق، ۱۳۲۶ ش در قم درگذشت. از سران ایل بختیاری و وزارء کابینه صمصام‌السلطنه.
مشاغل و مناصب: فرمانده نگهبانان مخصوص محمد علی شاه قاجار، ایلخان بختیاری از سال ۱۳۰۹ تا ۱۳۱۲ش، حاکم کرمانشاه، حاکم کرمان، وزیر جنگ در کابینه صمصام‌السلطنه بختیاری، در سال ۱۲۶۷ش.
نکته‌های دیگر: وی از معدود سران زیل بختیاری بود که در قضایای استبداد و مشروطه طرف محمد علی شاه را گرفت در زد و خوردهای محمد علیشاه با مشروطه طلبان، در سال ۱۳۲۷ق، از شاه حمایت می‌کرد.

بختیاری، محمد تقی خان ← اسعد بختیاری، محمد تقی خان

بختیاری، محمد جواد خان. ملقب به سردار اقبال، از نمایندگان مجلس شورای ملی.
تحصیلات: تحصیلات متعارف.
مشاغل و مناصب: نمایندهٔ دوره ۴ از بهبهان.

بختیاری، محمد رضا. از سفرای ایران.
مشاغل و مناصب: سفیر ایران در بلژیک (۱۹۸۹م)، رییس هیأت ایرانی در اتحادیه اروپای غربی، سفیر اکرادتیه (سفیری که با حفظ سمت در یک کشور خارجی، مسؤولیت سفارت کشورش در جایی دیگر را نیز بر عهده دارد.) درجامعه اروپا و لوکزامبورگ ۱۹۸۹م.

بختیاری، مرتضی قلی خان. فرزند نجف قلی خان صمصام السلطنه، نوه امام قلی خان، در سال ۱۲۵۵ ق متولد شد و در سال ۱۳۸۱ق، ۱۳۴۰ ش از دنیا رفت. از رؤسای ایل بختیاری و نمایندگان مجلس شورای ملی.
مشاغل و مناصب: عمده مالک، حاکم و ایلخان بختیاری، نمایندهٔ دوره دوم مجلس شورای ملی.
نکته‌های دیگر: او در دورهٔ دوم به جای وثوق الدوله به نمایندگی انتخاب شد. او از آخرین سران قدرتمند ایل بختیاری بود و این اقتدار را با ازدواجش با خواهر ناتنی صولت الدوله رییس ایل قشقایی افزونی بخشیده بود. از سال ۱۳۰۴ تا ۱۳۲۲ ش ایل خان و ایل بیگی بود. بعد از آن با همکاری سران ایل قشقایی و با طرح و مساعدت انگلستان «نهضت جنوب» را در مقابل فرقه دموکرات پیشه‌وری در آذربایجان به راه انداخت. با تقسیمات جدید کشوری و شرایط سیاسی خاص در زمان او که قلمرو بختیاری میان دو استان اصفهان و خوزستان تقسیم و فرمانداری کل چهار محال و بختیاری نیز تأسیس شد، عملاً دوره انقضی ریاست ایلی او و انقراض سمت ایلخانی‌گری به پایان رسید.

بختیاری، نجفقلی خان ← صمصام السلطنه بختیاری. نجفقلی خان

بختیاری، هوشنگ. در سال ۱۳۱۶ ش متولد شد. از روزنامه نگاران و.

تحصیلات: حدود متوسطه.
مشاغل و مناصب: معاون فنی مجله اطلاعات هفتگی.

بختیاری حسینی ، سید حسین. فرزند سید علی بختیاری اصفهانی، در سال ۱۳۰۴ ق در اصفهان متولد شد و در ۲۶ ماه محرم سال ۱۳۶۸ ق در اصفهان درگذشت. از روحانیون.
محل تحصیل: نجف اشرف، اصفهان.
اساتادان: آخوند خراسانی، میرزا محمد تقی شیرازی.
آثار: حاشیه بر وسیلة النجاة اصفهانی، رسالة فی قاعده لاضرر و لا ضرار، کتاب فی الخلل.
نکته‌های دیگر: وی، داماد مرحوم آیت الله علامه سید ابوالحسن اصفهانی بود. همچنین از شاگردان خاص میرزا محمد تقی شیرازی بود و در مهاجرت او از سامراء به کربلا وی را همراه می‌کرد. بعد از درگذشت میرزای شیرازی در تدریس مستقل شد و شاگرادان زیادی در درس او حاضر شدند. در اواخر عمرش برای معالجه بیماری خود به ایران آمد و در اصفهان درگذشت.

بختیاری نژاد ، عباس. در سال ۱۳۰۰ ش در تهران متولد شد. از مهندسان کشاورزی..
محل تحصیل: تهران.
مشاغل و مناصب: کار در دخانیات، رییس بخش دخانیات فومن و صومعه سرا در گیلان، رییس بخش دخانیات سلدوز واشنویه و لاهیجان چای در رضائیه، معاون مزرعه آزمایشی توتون احمد گوراب، معاون اداره کشت و خرید انحصار دخانیات ایران، رییس اداره کشت و خرید انحصار دخانیات ایران، رییس اداره دفع آفات.

بختیاری نژاد ، فیروز. در سال ۱۳۳۰ ش متولد شد. از مهندسان.
محل تحصیل: آمریکا.
تحصیلات: لیسانس مهندسی مکانیک. الکترومکانیک سال ۱۳۵۴ش، فوق لیسانس مهندسی مکانیک سال ۱۳۵۶، دکترای مهندسی مکانیک سال ۱۳۶۲.
مهارتها: صنایع ماشین آلات، پژوهش و تحقیق صنعتی، استاد دانشگاه.
مشاغل و مناصب: استاد کارمند دانشگاه امیرکبیر، دانشکدهٔ مکانیک.
آثار: تحقیقات در مورد: کنترل و بهینه سازی سیستم چند ورودی و چند خروجی، طراحی روبات چند عضوی با به کارگیری موتورهای گامی، کنترل بهینه سازی قابل تطبیق موتورهای احتراقی، مدل سازی دینامیکی موتورهای دیزلی، کنترل حلقه بسته نسبت هوا به سوخت در موتورهای احتراقی.

بختیاری نیا ، سیروس. در سال ۱۳۲۹ ش متولد شد. از مهندسان حسابداری.
محل تحصیل: تهران.
تحصیلات: لیسانس حسابداری، از دانشگاه علامه طباطبایی در سال ۱۳۵۲ش.
مشاغل و مناصب: کارمند کولرسازی بویراحمد.
آثار: تحقیق دربارهٔ: کولر آبی و شرایط آب و هوای ایران.

بخرد ، حسنعلی ← حکمت، حسنعلی

بخرد ، مظفر. در سال ۱۲۹۵ ش در رشت متولد شد. از مدیران اداری و استادان دانشگاه.
محل تحصیل: رشت، تهران.
تحصیلات: تحصیلات شیمی و فیزیک، دکترای دارو سازی.
مهارتها: استاد دانشگاه، دارو سازی.
مشاغل و مناصب: دبیر، بازرسی فنی شهرهای یزد، بیرجند، مشهد و رشت، ریاست فرهنگ گرگان،

بازرسی بیمارستانهای دانشگاه تهران، سرپرستی بیمارستان پهلوی و ریاست بخش دارویی آن.
نشانها و جوایز: مدال علمی درجه یک، نشانهای سپاس درجه اول و دوم، نشانهای درجه چهارم و پنجم همایون و درجه چهارم تاج.
آثار: کتابهای شیمی علمی، شیمی تجزیه، عملیات آزمایشگاهی شیمی، مقدمات شیمی آلی.

بخردیان، عبدالکریم. در سال ۱۳۱۷ ش در بهبهان متولد شد و در ۱۲ ماه مرداد سال ۱۳۶۰ ش درگذشت. از روحانیون و ائمه جمعه.
محل تحصیل: بهبهان، شیراز، نجف.
استادان: سید محمد علی مرتضوی، سید فرج الله مصطفوی، امام خمینی.
تحصیلات: سطح.
مشاغل و مناصب: عضو کمیته انقلاب اسلامی، بنیاد مستضعفان، سرپرستی بنیاد شهید، امام جمعه بهبهان.
نکته‌های دیگر: در سال ۱۳۵۱ تا ۵۶ در اوج خفقان در مسجد سبز پوشان بهبهان، مکتب محمدیه را ایجاد کرد و با ایجاد صندوق قرض الحسنه به محرومین کمک نمود. وی، در سال ۱۳۶۰ش، به وسیله دو نفر موتور سوار ناشناس به شهادت رسید.

بخشایش، حسن. در سال ۱۳۳۶ ش در تهران متولد شد و در سال ۱۳۶۰ ش درگذشت. از فعالان سیاسی.
محل تحصیل: تبریز.
تحصیلات: دانشجو.
نکته‌های دیگر: فعالیتهای سیاسی خود را علیه رژیم شاه از بدو ورود به دانشگاه آغاز کرد و در سال ۱۳۵۶، هنگام قیام مردم مسلمان تبریز در مبارزه‌فعالتر شد و در پخش و تکثیر اطلاعیه‌های امام در تبریز نقش چشم گیری بر عهده داشت. وی، در سال ۱۳۵۷، گروهی مسلح برای یک حرکت مسلحانه علیه رژیم شاه را فراهم کرد. بعد از انقلاب به اتفاق برادران همفکرش، کانون نهضت اسلامی را بنیاد نهادند و در سال ۵۸ در آشوبی که حزب «خلق مسلمان» در آذربایجان به وجود آورد، با نیرویی که با این حزب مقابله می‌کردند، همکاری داشت. او در تهیه برنامه‌های رادیو تلویزیون آذربایجان نیز همکاری نزدیک داشت. پس از صدور فرمان امام خمینی برای تأسیس جهاد سازندگی، او نیز به اتفاق تنی چند از یارانش، جهاد سازندگی دفتر تبریز را ایجاد نمودند و در سال ۱۳۵۹ همکاری با حزب جمهوری اسلامی را آغاز کرد تا این که بالاخره در سال ۱۳۶۰ به شهادت رسید.

حسن بخشایش

بخشایش طلب، سوسن، خانم. در سال ۱۳۲۹ ش در تهران متولد شد. از صدا برداران و چهره‌های موسیقی معاصر ایران.
محل تحصیل: تهران.
مشاغل و مناصب: همکاری برای ضبط گزارش با واحد سیار رادیو، صدابردار تولید رادیو.
آثار: برنامه‌هایی که صدا برداری آنها را به عهده داشته است: تکنوازان، ارکستر کودک، ارکستر مفتاح، همنوازی آواز، برنامه‌های صبح جمعه

اورایته، داستان شب، برنامه‌های نوروزی، رادیو دریا، صدا برداری نمایشنامه‌های روی صحنه تئآتر شهر.
نکته‌های دیگر: در سال ۱۳۵۱، در امتحان اپراتور در تهران شرکت کرد و قبول شد و به عنوان دستیار صدا برداری انتخاب گردید و از همان زمان مشغول همکاری در قسمت ضبط برنامه‌های مختلف رادیو شد. در سال ۱۳۵۴ برای ضبط موزیک و نمایشنامه‌های رادیویی و همچنین وارتیه، به مدت شش ماه در کنار ایرج حقیقی و محمد جهانفرد، به عنوان دستیار مشغول کار شد و توانست پس از مدت کوتاهی، به تنهایی برنامه‌های پر کار رادیویی را ضبط کند.

بخشایشی، عبدالرحیم ← عقیقی بخشایشی، عبدالرحیم.

بخشعلیان، سعید. از سینما گردان.
آثار: کارگردانی فیلم بلند «سرباز کوچک»، نویسندگی فیلمنامه فیلمهای کوتاه «پیام»، «پایان این راه».

بخشنده، علی. در سال ۱۳۳۹ ش در ساری متولد شد و در سال ۱۳۶۱ ش درگذشت. از طلاب و شهید جنگ تحمیلی.

بخشنده نصرت، عباس. ازدانشیاران دانشگاه تربیت معلم تهران.
تحصیلات: دکترا.
مهارتها: تدریس دانشگاهی در رشتهٔ جغرافیا.
مشاغل و مناصب: دانشیار دانشکدهٔ ادبیات و علوم انسانی دانشگاه تربیت معلم تهران.

بخش نواب، حسین. فرزند دوستعلی، در سال ۱۳۲۷ ش در یکی از روستاهای ساوه متولد شد. از روحانیون و نمایندگان مجلس شورای اسلامی.
تحصیلات: خارج فقه و اصول.
مهارتها: زبان عربی.
مشاغل و مناصب: تدریس در حوزه، امام جمعه رامهرمز، نمایندهٔ مجلس شورای اسلامی از رامهرمز و عضو کمیسیون اصل ۹۰ در مجلس، مسؤول صدا و سیما و ارشاد.
آثار: اسلام در قرن چهاردهم، زندگی امام هفتم و دوازدهم، ترجمه الحیاة از آثار سید قطب.

بخشی، سید محمد حسین. فرزند حسین، در سال ۱۲۸۳ ق متولد شد و در ماه ذیقعده سال ۱۳۵۵ ق درگذشت. از روحانیون.
آثار: تاریخ العلماء.

بخشی، عنایت. در سال ۱۳۲۴ ش در طالقان متولد شد. از هنر پیشگان تئآتر و تلویزیون و سینما.
آثار: ایفای نقش در برنامه نمایشی: مرده‌های بی‌کفن و دفن، آلونک، پهلوان اکبر می‌میرد، شهر طلایی، میراث، ضیافت، سلطان مار، عروسکها. بازی در مجموعه‌های تلویزیونی: پهلوانان، کانون گرم خانواده، مرد اول، هزاردستان، سربداران، سایهٔ همسایه، خبرنامه، امام علی(ع)، فروغ بی‌پایان. بازی در فیلمهای سینمایی: آقای هالو، لوطی، ستار خان، تنگنا، تنگسیر، مسلخ، گوزنها، زنبورک، شرف، طلوع انفجار، تفنگدار، لار، گلها و گلوله‌ها و جز اینها.

بخشی بیگی، اَمَن خان. فرزند آقاکیشی، در سال ۱۲۷۳ ش، در روستای شیشه گران اردبیل متولد شد و در سال ۱۳۲۵ ش در آذربایجان اعدام شد. از اعضا حزب توده و فرقهٔ دموکرات آذربایجان بود که در سقوط مشکین شهر، به دست نیروهای پیشه‌وری، همراه با دو پسرش نقش فراوان داشت.

بخشی خوانساری ، یوسف. فرزند محمود، در سال ۱۲۹۸ ق در دهکدهٔ ارسور خوانسار متولد شد. از شاعران.
محل تحصیل: خوانسار.
مشاغل و مناصب: تاجر، کارمند مؤسسات ملی.
آثار: ترانهٔ خوانسار، تذکرهٔ شعرای خوانسار.

بدایع نگار ، محمد ابراهیم ← نواب تهرانی، محمد ابراهیم

بدایع نگار ، میرزا مهدی. مشهور به تفرشی متخلص به لاهوتی، فرزند مصطفی در سال ۱۲۷۹ ق متولد شد و در سال ۱۳۲۰ خ درگذشت. از علمای امامیه و کارمندان عالی رتبه.
مشاغل و مناصب: رتبه منشیگری وزارت خارجه در سال ۱۲۹۷ ق اخذ لقب بدایع نگاری در سال ۱۳۰۱ ق و عضویت شورای دولتی در رمضان ۱۳۰۱ق.
نشانها و جوایز: نشان شیر و خورشید از درجه اول با حمایل سبز و دریافت نشان و حمایل امیر تومانی و جبه ترمه و شمسه مرصع در رمضان سال ۱۳۲۶ق.
آثار: بدایع الحساب، بدایع الوصل فی علم الله الاصول.

بدایع نگار ، میرزا فضل الله با شهرت دیگر آل داود مشهدی، فرزند ملاّ داوُدبْن حاجی قاضی خراسانی معروف به ملا باشی، در سال ۱۲۹۴ ق در مشهد متولد شد و در ۲۳ ماه ذیقعده سال ۱۳۴۳ ق در مشهد درگذشت و در دارالضیافه آستان قدس به خاک سپرده شد. از ادبا و شعرا.
محل تحصیل: مشهد.
مشاغل و مناصب: راتبه خوار (مستمری بگیر) و منشی آستان قدس رضوی، شاعر، پژوهشگر، رییس فوائد عامه خراسان، رییس اداره معارف خراسان و سیستان، مدیر مجله اَلکَمال.
آثار: بدایع الاشعار فی شرح صنایع و السمار (شرح قصیده رائیه قوامی گنجوی در مدح مظفر الدین عثمان قزل ارسلان)، بیان المعانی فی علم المعانی (به زبان فارسی)، ازهار الربیع، مطلع الشّموس (منظومه‌ای در جغرافیا به زبان فارسی)، لباس التقوی در شرح حدیث کسا، همایون نامه، ترجمه تاریخ تمدن اسلامی جرجی زیدان، تاریخ ادبی و اخلاقی مستخرج از شاهنامه، تاریخ منظم احمدی، نامه آب زندگانی (تاریخچه لوله کشی مسجدگوهر شاد)، عزمات خسرویه صدقات نیریه، مفتاح الادب.
نکته‌های دیگر: پدرش ملا داود از فضلای خراسان در دوره خود بوده و صاحب برخی تألیفات است. میرزا فضل الله نیز لقب بدایع نگار را به لحاظ انتسابش به آستان قدس رضوی گرفته است و در واقع لقب کامل او «بدایع نگار آستان قدس رضوی» است. چون منشی آستان قدس بوده است. او در سال ۱۳۳۸ ق در مشهد مجله ماهانه «الکمال» را به زبان فارسی تأسیس و منتشر نمود که اغلب محتوای آن مطالب قرآنی و مذهبی بود.

بدخشانی ، بهرام. از فیلمبرداران تلویزیونی و سینمایی.
محل تحصیل: تهران.
تحصیلات: فارغ التحصیل از مدرسه عالی تلویزیون و سینما در سال ۱۳۵۷.
مشاغل و مناصب: پس از فراغت از تحصیل، تا سال ۶۴، دستیار فیلمبردار در شهرستان بود. در این دوران، کارش فیلمبرداری کارهای مستند و کوتاه در تلویزیون شهرستان بود. اشتغال در واحد فیلمبردارن تولید شبکه یک در تهران از دیگر اشتغالات اوست.
آثار: دستیار فیلمبردار در فیلم «گال» و «۸۵ شب». فیلمبردار در «ایلیا» و «سایه‌های هجوم». فیلمبرداری از کارهای مستند و کوتاه در تلویزیون شهرستانها.

بدخشانی ، میرزا مقبول بیگ. فرزند ذوالفقار علی، در سال ۱۲۸۴ ش در سیالکوت پاکستان متولد شد و در ۳۱ ماه، سال ۱۳۷۲ ش درگذشت. از پژوهشگران و استادان زبان و ادبیات فارسی.
محل تحصیل: لاهور.
تحصیلات: فوق لیسانس.
مشاغل و مناصب: استاد زبان فارسی در دانشگاه لاهور.
آثار: ادب نامه ایران، تاریخ ایران از مادتاساسانیان، تاریخ ادبیات پاکستان و هند و چندین اثر دیگر.
نکته‌های دیگر: او از پژوهشگران و استادان زبان فارسی است که در دانشکده لاهور پاکستان تدریس می‌کرد.

بدر ، عبدالله. در سال ۱۳۰۲ ش متولد شد. از روزنامه نگاران.
تحصیلات: متوسطه، دروس قدیم.
مشاغل و مناصب: مطبوعاتی، انتشار روزنامه بدر، سردبیر روزنامه عالم.
نکته‌های دیگر: خدمت مطبوعاتی را از سال ۱۳۲۴ آغاز کرد و مدتی روزنامه بدر را انتشار می‌داد و زمانی نیز سردبیر روزنامهٔ عالم بود.

بَدِرْ ، محمود. فرزند احمد خان نصیرالدوله، در سال ۱۲۷۰ ش متولد شد. از وزرای دوره رضا شاه و محمد رضا پهلوی.
محل تحصیل: تهران، انگلستان.
استادان: میرزا محمد علی ملاباشیِ احمد شاه، میرزا ابراهیم قمی.
تحصیلات: کارشناس رشته اقتصاد.
مهارتها: نویسندگی، تسلط به زبانهای فرانسه و انگلیسی.
مشاغل و مناصب: کارمند گمرک، در سال ۱۳۲۷ق، معاونت محاسبات مالیه، در سال ۱۳۱۰ش، رییس حسابداری وزارت راه، وزیر دارایی در کابینه محمود جم در تاریخ ۱۳۱۴/۹/۱۱ش، وزیر دارایی در کابینه سهیلی، در تاریخ ۱۳۲۰/۱۲/۱۸، وزیر بازرگانی و پیشه و هنر در کابینه دوم سهیلی، در تاریخ ۱۳۲۱/۱۱/۲۸، وزیر دارایی در کابینه محسن صدر، در تاریخ ۱۳۲۴/۳/۲۲، نایب التولیهٔ آستان قدس رضوی، از سال ۱۳۲۶ تا ۱۳۳۰ش، استاد در دانشکده حقوق، رییس انجمن تربیت بدنی، عضو شورای عالی اقتصاد، رییس شورای کشاورزی، رییس کانون بازنشستگان کشوری، رییس شیرو خورشید سرخ کرج.
نشانها و جوایز: نشان شیروخورشید، نشان علمی درجه سه، نشان علمی درجه یک از دولت ایران، نشان درجه اول از پادشاه مصر، نشان صلیب سرخ درجه اول از آلمان.
آثار: کتاب آبی جلد ۳، کتاب تاریخچه وضعیت اقتصادی و مالی بین المللی در ۲۰ سال اخیر.

محمود بدر

نکته‌های دیگر: در چند کابینه وزیر بود و به نوشتن چند کتاب مبادرت ورزید و نایب التولیه آستان قدس رضوی هم شد. ابوالحسن ابتهاج در مورد

مأموریت وی به مشهد می‌گوید: وقتی که محمود بدر را به عنوان نایب التولیه آستان قدس رضوی به مشهد فرستادند، به شاه گفتم: اعلیحضرت می‌دانند این شخص که به خراسان فرستادید، نادرست است. شاه جواب داد: می‌دانم، ولی محمود جم را مستأصل کرد. گفتم محمود جم چه حقی دارد چنین کسی را به اعلیحضرت تحمیل کند و شما با این کار علناً به مردم ایران اعلام فرمودید که آدم درست و نادرست برایتان تفاوتی ندارد.

بَدِز ، میرزا احمد خان. ملقب به نصیرالدوله، فرزند میرزا عبدالوهاب خان آصف الدوله شیرازی، در سال ۱۲۸۷ ش در رشت متولد شد و در چهارم ماه بهمن سال ۱۳۰۹ ش درگذشت. از کارمندان عالی رتبه دولت، وزرا و نمایندگان مجلس شورای ملی.

میرزا احمد خان بَدِز

استادان: میرزا عبدالله ریاضی.
تحصیلات: دارای تحصیلات قدیم و جدید، حدود مدرسی.
مشاغل و مناصب: وزیر معارف در کابینه وثوق الدوله و مستوفی الممالک، نمایندهٔ دورهٔ ۶ از سیر جان.
آثار: تاریخ نادر شاه افشار، رساله در خواص اعداد، رساله در هندسه، شرح حال حسن بن منصور حلاج.

بدرالدین ، سید محمد صادق ← دستغیب، سید محمد صادق

بَدْرُالدُّجیٰ ،...خانم. مشهور به خانم ریسه، فرزند میرزا سید علی طبیب (شمس المعالی)، در حدود سال ۱۳۰۱ ق در تهران متولد شد. از زنان فاضله دوره قاجاریه.
مشاغل و مناصب: ریاست تفتیش مدارس تهران.

بَدْرُ الدُّجیٰ ، فاطمه (ام سلمه) ← قُرَّةُ العَیْن، فاطمه (ام سلمه)

بدرالدین ، سید علی. فرزند سید طالب، در سال ۱۳۶۷ ق درگذشت. از شاعران.

بَدِز خانی ، محمد. فرزند چراغعلی، در سال ۱۲۹۹ ش متولد شد. از نمایندگان مجلس شورای ملی .
تحصیلات: حدود دیپلم.
مشاغل و مناصب: رییس اداره کل سازمانهای کارگری و کارفرمایی وزارت راه، نمایندهٔ دوره ۲۳ از کرج.

بدر (دبیرالملک) ، میرزا حسین خان. ملقب به دبیر الملک، فرزند نصرالله، در سال ۱۲۹۸ ش درگذشت. از وزرا و کارمندان دولت.
محل تحصیل: تهران.
تحصیلات: حدود متوسطه.
مشاغل و مناصب: کارمند وزارت داخله، نمایندهٔ دوره دوم مجلس شورای ملی، وزیر عدلیه کابینه

مستوفی الممالک در تاریخ ۱۲۸۹ش، وزیر پست و تلگراف در کابینه صمصام السلطنه، در تاریخ ۱۲۹۰ش.

نکته‌های دیگر: در دوره مشروطیت و پس از فتح تهران از طرف مجلس شورای ملی (بنابه همراهی حاجی علی قلی خان سردار اسعد بختیاری که در مدت مسافرت در پاریس دوست وهم مسلک بودند)، به جای وثوق الدوله که وزیر شده بود، انتخاب گردید. البته به دلائل نا معلوم استعفا کرد.

میرزا حسین خان بدر (دبیر الملک)

بدر صالحیان، عبدالله. فرزند حبیب الله، در سال ۱۳۰۰ ش متولد شد. از نمایندگان مجلس شورای ملی.

تحصیلات: تحصیلات متوسطه.

مشاغل و مناصب: کارمند دولت، نمایندهٔ مجلس، در دوره ۲۱ و ۲۲ و ۲۳ از سقز.

بدر طالعی، علیرضا. در سال ۱۳۲۰ ش متولد شد. از دوبلورها و گویندگان نقشهای فرعی و کارتون.

مشاغل و مناصب: دو بلور، از سال ۴۴ تا ۶۷.

بدر طالعی، محمود. در گیلان متولد شد. از داستان نویسان.

آثار: ساتل میش (داستانی در دفاع از حقوق کارگران ساختمانی و روستاییان).

بدرفر، محمد. در سال ۱۳۳۸ ش متولد شد. از عکاسان ممتاز.

نشانها و جوایز: دریافت دیپلم افتخار، تقدیر نامه لوح زرین امام (ره) و جایزه نقدی به خاطر ممتاز شناخته شدن عکس «رزم شبانه» که توسط او تهیه شده بود.

نکته‌های دیگر: او از همکاران سپاه پاسداران انقلاب اسلامی است.

بَدِر قطیفی، شیخ حسنعلی. فرزند شیخ عبدالله، در سال ۱۲۷۸ ق در نجف متولد شد و در سال ۱۳۳۴ ق درگذشت و در حرم کاظمین، جنب قبر شیخ مفید به خاک سپرده شد. از روحانیون.

محل تحصیل: نجف.

استادان: شیخ محمد کاظم خراسانی، شیخ محمد طه نجف، شیخ هادی تهرانی.

تحصیلات: اجازه نامه‌هایی از شیخ عبدالله بن محمد تقی اسدالله تستری و شریعت اصفهانی داشته است.

مهارتها: نویسندگی.

مشاغل و مناصب: مدرّس، نویسنده، مبلغ.

شاگردان مشهور: شیخ حسین قدیمی.

آثار: حاشیه بر رسایل، حاشیه بر کفایه، دعوة، الموحدین، روح النجاة.

بَدْرَه‌ای، عبدالعلی. از نظامیان رژیم محمد رضا پهلوی.

مشاغل و مناصب: فرمانده تیپ گارد جاویدان و لشکر یک گارد جاویدان.

نکته‌های دیگر: در روز ۱۷ شهریور ۱۳۵۷ش، به دستور او بود که برای کشتار مردم تظاهرکننده نیرو اعزام شد. روز بعد از واقعه ۱۷ شهریور نیز در جلسه‌ای با حضور او که به همین منظور تشکیل گردید، وی خواستار ابقاء و ادامهٔ حکومت نظامی شد.

عبدالعلی بَدرَه‌ای

بدره‌ای ، فریدون. در سال ۱۳۱۵ ش در کرمانشاه متولد شد. از نویسندگان، مترجمان و محققان.

محل تحصیل: دانشگاه تهران.

تحصیلات: دکترای زبان شناسی.

مهارتها: ترجمه، زبان شناسی.

مشاغل و مناصب: دبیر دبیرستانهای تهران، استاد دانشگاه تهران، عضو پژوهشگر فرهنگستان زبان ایران، رایزن فرهنگی ایران در پاکستان (قبل از انقلاب)، مدیرکل کتابخانه ملی ایران، مترجم و نویسنده.

آثار: تاکنون از ایشان بیش از ۸۰ کتاب و مقاله، اعم از تألیف و ترجمه، منتشر شده است که عناوین برخی از آنها از این قرار است: ناشناخته (داستان، ۱۳۳۳ ش)، دختری که مرد (داستان ۱۳۳۵)، واژه‌های دخلیه قرآن (ترجمه)، ساخت معنایی واژه‌های اخلاقی - دینی در قران (ترجمه اثری از ایزوتسو)، ترجمه اصلاح دینی از مجموع تاریخ تمدن ویل دورانت، تاریخ و عقاید اسماعیلیه (ترجمه اثری از دکتر فرهاد دفتری)، افسانه‌های فداییان اسماعیلی (ترجمه اثر دیگری از دکتر فرهاد دفتری)، بزرگان فلسفه (ترجمه اثری از هنری توماس) و آثار متعدد دیگر.

بدری ، رشید. درسال ۱۳۲۳ ش متولد شد از استادان دانشگاه.

تحصیلات: کارشناسی در رشته شیمی از دانشگاه شیراز در سال ۱۳۴۹، کارشناسی ارشد در رشته شیمی از دانشگاه شیراز در سال ۱۳۵۱، دکترای شیمی از دانشگاه سیراکیوز (نیویورک) آمریکا در سال ۱۳۵۸.

مهارتها: سنتز مواد از طریق واکنشهای پری سیکلیک و بررسی تئوریک آنها، استخراج ترکیبات از مواد طبیع، تهیه مواد صنعتی از مواد خام اولیه، جدا سازی ویتامین E از پس آبهای کارخانجات روغن نباتی، تهیه اسید اگزاتین و فور فورال از ملاس نیشکر، سنتز برخی آمیدهای هتروسیکل و بررسی خواص دارویی آن‌ها، استاد راهنمای ۶ پایان نامه کارشناسی ارشد.

مشاغل و مناصب: دانشیار دانشکده علوم دانشگاه شهید چمران اهواز.

آثار: ۱ کتاب به زبان فارسی در زمینه واکنش‌های شیمی آلی، بقای تقارن اربیتالی، واکنش‌های پری سیکلیک، ۱ مقاله به زبان فارسی و ۵ مقاله به زبان خارجی در زمینه پدیده CIDNP، سنتز سیستم‌های _II Excessive از طریق واکنش‌های پری سیکلیک و بررسی خواص آنها از نقطه نظر قوائد تئوری.

بدری ، محمد. در بندر لنگه متولد شد. از اعضای انجمن شهر بندر عباس و بازرگانان.

مهارتها: تسلط به زبانهای انگلیسی و عربی.
مشاغل و مناصب: بازرگان، نمایندهٔ انجمن شهر بندر عباس، ریاست انجمن شهر بندر عباس، نایب رییس اول اتاق بازرگانی و صنایع و معادن ایران در بندر عباس، دبیر جمعیت شیروخورشید، عضو کمیته حزب ایران، ریاست هیأت مشورتی روزنامه اطلاعات.
آثار: «وقایع تاریخی بندر عباس».

بدری فر، منصور. از دانشیاران دانشگاه پیام‌نور.
محل تحصیل: دانشگاه تبریز، دانشگاه تهران، دانشگاه آنکارا.
تحصیلات: کارشناسی تاریخ و جغرافیا از دانشگاه تبریز، کارشناسی ارشد جغرافیای انسانی از دانشگاه تهران، دکترای جغرافیای ناحیه‌ای از دانشگاه آنکارا.
مهارتها: تدریس دانشگاهی در رشتهٔ جغرافیای ناحیه‌ای.
مشاغل و مناصب: دانشیار دانشکدهٔ علوم انسانی دانشگاه پیام نور.
آثار: ۳ کتاب به فارسی در زمینه‌های مبانی جغرافیای منطقه‌ای مناطق طبیعی، جغرافیای اقتصاد عمومی در بخش‌های کشاورزی، دامپروری صنعتی و حمل و نقل. ۵ مقاله به فارسی و ۲ مقاله به خارجی در زمینه‌های جغرافیا و آموزش از راه دور، جغرافیا و کاربردی زمین، مطالعات روستایی، پراکندگی فعالیت‌های آموزش باز به عنوان یک نوآوری در فرآیند آموزش در فضاهای جغرافیای ایران، آموزش از راه دور، مفاهیم و تعاریف، مطالعه تطبیقی نظام آموزش باز و آموزش سنتی، جایگاه مربیان آموزش در نظام آموزش باز.

بُدَلاء، سید حسین. فرزند سید محمد، در ۴ ماه جمادی الاول سال ۱۳۲۶ ق متولد شد. از روحانیون.
محل تحصیل: قم.

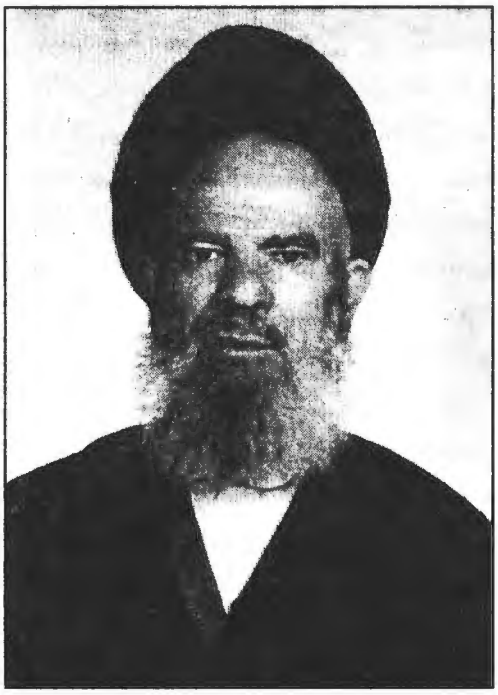

سید حسین بُدَلاء

استادان: ادیب تهرانی، میرزا علی یزدی، سید محمد حجت، سید حسین بروجردی.
مشاغل و مناصب: مدرس فقه و اصول، امام جماعت.
آثار: کتابی در دعا و شرایط دعا و اماکن دعا، منتخبی از ادعیه مأثوره.
نکته‌های دیگر: ایشان همکاری نزدیکی با گروه فداییان اسلام و شخص نواب صفوی داشته و خاطرات جالبی از آن دوران و اوضاع حوزه علمیه قم در عصر آیة‌الله بروجردی دارد که بخشی از آنها در مجله یاد بنیاد تاریخ به چاپ رسیده است. مطالب ایشان درباره نحوه روابط فداییان و آیة‌الله بروجردی از منابع اصلی است. همچنین خاطرات وی (از نظر صحت و دقت) درباره وقایع مربوط به حمله رضا شاه به قم و دستگیری شیخ محمد تقی بافقی حائز اهمیت است. او اکنون با بیش از نود سال از ائمه جماعت قم است. او با بیت آیة‌الله بروجردی و شخص ایشان نیز بسیار نزدیک بوده و در مقابله و

تصحیح رسالهٔ توضیح المسائل ایشان باکسانی چون آیةالله شیخ محمد فاضل لنکرانی، سید شمس الدین طباطبایی بروجردی و آقا سید حسن مدرس یزدی همکاری داشته است. و نیز جسد آیةالله بروجردی را او غسل داده است. در مدرسه رضویه قم با علی اکبر حکمی زاده نویسنده کتاب «اسرار هزار ساله» هم حجره بوده است (این کتاب همان است که امام خمینی در اوایل حیات علمی خودکتاب کشف الاسرار را در ردّ آن نوشته است). وی، قبل از انحراف حکمی زاده در انتشار مجله «همایون» ـ نخستین نشریه مذهبی قم ـ با حکمی زاده همکاری جدّی داشته و آن را از مدرسه رضویه قم منتشر می‌کرده‌اند. این مجله بصورت ماهیانه بود و ۱۲ شماره منتشر شد. بدلا، بعد از انقلاب اسلامی ایران در حمایت از رزمندگان جنگ تحمیلی نیز ساعی بوده و یک فرزندش در این راه شهید شده است.

بدلی، اکبر. در سال ۱۳۳۲ ش متولد شد و در ۳ ماه مهر سال ۱۳۵۹ ش درگذشت. از کارگران شهید جنگ تحمیلی عراق علیه ایران.
مشاغل و مناصب: کارگر شرکت نفت.
نکته‌های دیگر: در اثر بمباران تأسیسات نفتی جنب پالایشگاه تبریز، به شهادت رسید.

بدوی، عبدالرحمن. در ۴ ماه فوریه سال ۱۹۱۷ م در شربامی مصر متولد شد. از فیلسوفان.
تحصیلات: لیسانس با درجه ممتاز، دکترا.
مهارتها: تسلط به زبانهای عربی، فرانسه، انگلیسی، آلمانی و اسپانیایی.
مشاغل و مناصب: استاد دانشگاه در رشته فلسفه، نمایندهٔ فرهنگی و نیز مدیر هیأت اعزامی در برن، استاد پروازی دانشگاه سوربن، دانشکده ادبیات دانشگاه لیبی، استاد منطق و فلسفه، استاد تصوف و فلسفه در دانشگاه تهران، استاد دانشکده ادبیات در کویت.
آثار: تاریخ التصوف الاسلامی من البدایة حتی القرن الثانی للهجرة، التراث الیونانی فی الحضارة الاسلامیة، من تاریخ الالحاد فی الاسلام، روح الحضارة العربیة (ترجمه و تحقیق)، الاصول الیونانیه للنظریات السیاسیة فی الاسلام، الخوارج و الشیعه اثرولها وزن (ترجمه و تحقیق)، النقد التاریخی، دورالعرب فی تکوین الفکر الاروبی. اَلْفِرَقُ الاسلامیه فی الشّمال الأفْریقی، مذاهب الاسلامیین، هموم الشباب.
نکته‌های دیگر: وی از فیلسوفان اگزیستانسیالیست است. او می‌گوید که من قبل از سارتر و دیگران، در بر آورد و ابلاغ فلسفه اگزیستانسیالیزم شرکت داشته‌ام. تز فوق لیسانس من به زبان فرانسه، زیر نظر لالاند و کویری، پیرامون مشکل مرگ در اگزیستانسیالیزم بود که به سال ۱۹۳۹ انجام یافت و بعد از آن، مشریم را در حیطه اگزیستانسیالیزم با رساله دکترایم، با دو زبان عربی و فرانسه به نام «الزمان الوجودی» تعیین کردم که تاکنون چندین بار چاپ شده است. در صورتی که نخستین کتاب سارتر در اگزیستانسیالیزم، «هستی و نیستی» است که در اواخر سال ۱۹۴۳م، انتشار یافته است. بدوی از برجسته‌ترین مفسران فلسفه اسلامی و احیاء کنندگان متون فلسفی اسلام است که اغلب آنها آثار قلمی و فکری فیلسوفان ایرانی و شیعی است. مدّتی نیز در دانشگاه تهران بصورت استاد مدعو تدریس کرده است.

بدی، فضل الله ← گرگانی، فضل الله

بدیری، شیخ جعفر. فرزند احمد، در جبل عامل متولد شد و در ۲۴ ماه شعبان سال ۱۳۶۹ ق درگذشت و در نجف، در حجرهٔ واقع در سمت راست درب طوسی به خاک سپرده شد. از روحانیون شیعه.
محل تحصیل: نجف.
استادان: محمد حسین کاظمی، سید میرزا طالقانی.

سید علی بن سید محمد غریفی بحرانی، شیخ محمد طه نجف.
تحصیلات: اجتهاد.
مشاغل و مناصب: مبلّغ، مرجع تقلید.
آثار: التذکره، مصباح الانام، حاشیه بر تبصرهٔ علامه حلی.
نکته‌های دیگر: وی، در سن ۱۲۰ سالگی فوت کرد و در این مدت هیچگونه کسالت و بیماریی نداشته است.

بدیع ، امیر مهدی. ملقب به بدیع الحکمای همدانی، فرزند دکتر مهدی خان بدیع الحکمای همدانی و در سال ۲۱ ماه صفر سال ۱۳۳۳ ق، ۱۲۹۴ ش در همدان متولد شد. از پژوهشگران و نویسندگان معاصر.
محل تحصیل: همدان، فرانسه، سویس.
استادان: پروفسور ترودل (در مدرسه عالی پلی تکنیک زوریخ).
تحصیلات: گذراندن دوره عالی فلسفه و ریاضی.
مهارتها: تسلط به زبان فرانسوی، استاد فلسفه و حکمت و ریاضی.
نشانها و جوایز: در سال ۱۹۹۴ م جلد اول کتاب او به نام «فکر متد در علوم» از مدرسه عالی فنی زوریخ برندهٔ جایزه شد.
آثار: چاپ نسخه‌ای خطی از دیوان امیر شاهی سبزواری در سویس، کتابی به نام L'idee de lame thode desi sciences LA در فلسفه و حکمت (مطبوع ۱۹۵۳)، کتاب Mon deet parole de zara thoustra زرتشت: آیین و گفتار (شامل ترجمه سرودهای زرتشت و مطالبی دیگر)، کتابی به نام (یونانیان و بربرها) Lgs grets etbarberes که به زبان فرانسه است و در ژنو چاپ شده است. فارسی آن نیز با ترجمه احمد آرام منتشر شد، سکوت های علم (چاپ نشده)، شورش بر ضد آتن (چاپ نشده)، پندار در باره اتساع پذیری لایتناهی حقیقت (۲ جلد)، فکر متد در علوم (چند جلد).
نکته‌های دیگر: وی پس از تحصیلات ابتدایی و متوسطه در زادگاه خود به فرانسه رفت و به تکمیل تحصیلات خود در علم فیزیک و ریاضی پرداخت و همچنین در سویس و رم در رشته‌های فلسفه علوم، زبان و ادبیات به تکمیل معلومات خود پرداخت و تحصیلات عالی ریاضی خود را در زوریخ گذراند، رسالهٔ فلسفی او جزو بهترین رسالات شناخته شد. پس از اتمام تحصیلات در سویس ماندگار شد و به تألیف و نشر آثار نفیس پرداخت.

امیر مهدی بدیع

بدیع ، فؤاد. فرزند محسن. از هنرمندان.
مهارتها: لابراتور فیلم دوربین.
مشاغل و مناصب: مدیر مرکز خدمات صنایع فیلم ایران (استودیوبدیع).

بدیع ، محمد حسن (محسن). در سال ۱۳۸۷ ش در بصره متولد شد و در سال ۱۳۷۱ ش درگذشت. از سینماگران.
محل تحصیل: عراق، فرانسه.
تحصیلات: فارغ التحصیل رشته مکانیک و برق از فرانسه.

نوآوری: ساختن دستگاه اُپتیکال.
آثار: ستاره‌ای چشمک زد (کارگردان، سال ۱۳۴۲ ش)، شکار خانگی، آخرین شب، جنوب شهر، زندانی امیر، شب نشینی در جهنم.
نکته‌های دیگر: او نوجوانی خود را در کشور عراق گذراند و در سال ۱۳۰۳ ش به ایران مهاجرت نمود. سال ۱۳۱۰ برای ادامه تحصیل به فرانسه رفت. در سال ۱۳۲۰ مجدداً به ایران آمد و در رشته سینما به فعالیت پرداخت و «استودیو بدیع» را پایه گذاری کرد. از ابتکارات او یکی این بود که دستگاه «اُپیتکال» را جهت ضبط صدا روی فیلم ساخت، و بدین ترتیب در امر سینماگری به شهرت کامل رسید. او از کارگردانی گرفته تا صدا برداری، تدوینگری و امور فنی کارکرده و تجربه اندوخت.

بدیع ، میرزا احمد. ملقب به بدیع الممالک، فرزند حسین، نوهٔ کوثر علیشاه از اعقاب محمد بن ابی بکر، در سال ۱۲۶۳ ش در همدان متولد شد و در سال ۱۳۲۱ ش در تهران درگذشت. از سلسلهٔ عرفا و درویشان و شعرا.
محل تحصیل: همدان.
استادان: حاج آقا محمد فیاض همدانی.
مشاغل و مناصب: وکیل دادگستری.
آثار: مجموعه اشعار وی، از قصیده و قطعه و غزل و مثنوی، بالغ بر ۱۰۰۰۰ بیت می‌شود که غالباً حاکی از لطف طبع و ذوق سرشار اوست، ولی به چاپ نرسیده است. و نیز کتابی داستانی به نام «طلسمات اسلامی»، دربارهٔ رسالت پیامبر (غیر مطبوع) دارد.
نکته‌های دیگر: وی مانند اجدادش اهل فقر و از سلسلهٔ درویشان و عرفا بود. در چهل سالگی، محضر حاج آقا محمد فیاض را درک کرد و به راهنمایی او در سلک پیروان غمام همدانی در آمد. وی، فرزند روحانی نور علیشاه بود.

بدیع ، میرزا رضا. ملقب به نظام الشریعه خوانساری، متخلص به بدیع، فرزند محمد، در سال ۱۲۶۸ ق متولد شد و در سال ۱۳۲۹ ق درگذشت. از شاعران و خطاطان.
آثار: مثنوی در تاریخ.
نکته‌های دیگر: کتابهای خطی او کم نظیر و گرانبها و تماشایی است. تمام زندگی او به نویسندگی اسناد و قباله‌جات و حکاکی و تعلیم خط و مساحی اراضی می‌گذشت و در ساختن مُرَکَّبهای ثابت نیز مهارت داشت. وی در سن شصت سالگی به مرض ذات الریه درگذشت.

بدیع الزمان ،...میرزا؟ مشهور به صاحب اختیار. فرزند محمد قلی میرزا ملک آرا، نوهٔ فتحعلی شاه، از نظامیان و شاهزادگان قاجار.
مشاغل و مناصب: حاکم گرگان.
نکته‌های دیگر: در زمان حاکمیت خویش بر استرآباد، بر یورش روسها علیه ایران غالب شد. مدتی هم، به سبب جنگ قدرت زندانی بود.

بدیع الزمان ثانی ، میرزا جعفر ← ریاض، میرزا جعفر

بدیع الزمان فروز انفر ، محمد حسن ← فروانفر، محمد حسن (بدیع الزمان)

بدیع الزمان کردستانی ، عبدالحمید. ملقب به مجد الدین، ابوعبدالله، بدیع الکتاب، متخلص به مجدت، فرزند عبدالمجید مجد فرهی مجدت، نوهٔ میرزا شکر الله فخر الکتاب، نوادهٔ میرزا عبدالله خطاط و عارف در پنجم ماه ذیقعده سال ۱۳۲۲ ق، ۱۲۸۳ ش در سنندج متولد شد و در پنجم ماه آبان سال ۱۳۹۷ ق درگذشت و در تهران (بهشت زهرا) به خاک سپرده شد. از دانشمندان، ادبا، شعرا و اساتید دانشکدهٔ الهیات دانشگاه تهران.
محل تحصیل: سنندج.

استادان: ملا محمد مدرس،شیخ حبیب الله مدرسی کاشتری، ملا عبدالعظیم مجدت.
تحصیلات: دریافت اجازه نامه از سه استاد بالا، دیپلم ادبی.
مهارتها: آشنایی با زبانهای فرانسه، انگلیسی و عربی و تسلط بر ادبیات، تاریخ، شعر، عرفان، فقه، خط و رجال حدیث.
مشاغل و مناصب: منشی حکومت ایالت کردستان، معلم خصوصی، دبیر دبیرستان، استاد دانشکده الهیات در تهران.
آثار: اتحاف الاخوان تذکره رجال ابن خلکان، مخزن الادب، شرح قصیدهٔ «باتَتْ سُعادُ وَ قَلْبی الیوم مَبْتُولٌ»، بدایع الفوائد، مواد الفوائد، معیار الفریض درعروض فارسی، رساله‌ای در مؤلفات سیوطی، نخب الادب، تعلیقات بر قاموس فیروز آبادی در لغت، تصحیح مجمع التواریخ و القصص، دیوان اشعار.

عبدالحمید بدیع الزمان کردستانی

نکته‌های دیگر: خلاصه حوادث زندگی وی از این قرار است: منشی کابینهٔ حکومتی کردستان، معلّم فرزندان عباس خان سردار اردلانی، در سال ۱۳۰۸ آغاز فعّالیّت در فرهنگ، از سال ۱۳۱۲ الی ۱۳۲۰ کار در نظام وظیفه، سال ۱۳۲۱ ورود به فرهنگ و دبیری دبیرستان، در سال ۱۳۴۲ بازنشسته شد. از سال ۱۳۳۷ نیز تا چند سال استادی دانشگاه را بر عهده داشت. همچنین بعد از ۱۳۲۰ ش کما بیش با مطبوعات کشور بویژه روزنامه‌های کیهان، اطلاعات و هفته نامه کردستان همکاری قلمی داشت. وی یکی از فاضلان نکته سنج و خوشنام عصر خود بود. او رسیدن تا مقام استادی دانشگاه را. با تجربه روز به روز و زحمات طاقت فرسا طی کرد. بدیع الزمان از نظر کلامی اشعری مذهب و از نظر فقهی شافعی بود.

بدیع الکتاب ، عبد الحمید ← بدیع‌الزمان کردستانی، عبدالحمید

بدیع المُتَکَلِّمین ، سید محمدرضا. مشهور به کاشانی، از واعظان و مدّاحان عصر مشروطه.
نکته‌های دیگر: سید محمدرضا از مداحان دوره مشروطیت بود. چون در دورهٔ مشروطه می‌گفتند روحانیون باید کار کنند، وی با لباس روحانی سوار خر می‌شد و در خیابانها انار می‌فروخت و به همین خاطر به سید اناری مشهور شد. در همین مدت فتوایی از طرف آخوند ملامحمد کاظم خراسانی از نجف به او رسید که کمک به محمدعلیشاه مستبد را تحریم کرده بود. با توجه به معروفیت او در نظر عامه مردم او این فتوا را برای مردم می‌خواند و سپس دسته‌ای از مردم را مسلح کرد در و روز به توپ بستن مجلس از طرف محمدعلیشاه، با سیلاخوریان درگیری مسلحانه پیداکرد.

بدیع الملک میرزا ،...؟. ملقب به حشمت السلطنه و

عمادالدوله ، فرزند امام قلی میرزا، در سال ۱۳۳۷ ق متولد شد. از شاهزادگان قاجار.
مشاغل و مناصب: حاکم یزد، کردستان و قزوین در زمان قاجاریه.

بدیع الممالک ، میرزا احمد ← بدیع، میرزا احمد

بدیع الممالک ، میرزا حسن خان. مشهور به بدیعه نگار، در سال ۱۲۹۴ ق متولد شد. از کارمندان عالی رتبه دولت و رجال وزارت خارجه.
مشاغل و مناصب: عضویت در وزارت عدلیه و وزارت خارجه (عضو اداره تحریرات انگلیس)، ریاست تسویه حقوق بانک شاهنشاهی.
نشانها و جوایز: نشان شیر و خورشید از درجه سیم در سال ۱۳۱۹ ق، نشان شیر و خورشید از درجه دوم در سال ۱۳۲۵ ق.

بدیع پاک بین شیرازی ، فضل الله. شهرت بدیع، فرزند شیخ عبدالعالی، در سال ۱۲۷۲ ش در شیراز متولد شد و در اول ماه دی سال ۱۳۳۳ ش درگذشت. از شاعران و نویسندگان معاصر.
مشاغل و مناصب: معلم، نویسنده، شاعر.
نکته‌های دیگر: در کودکی پدر خود را از دست داد و پس از اتمام مقدمات فارسی و عربی، به تحصیل حکمت الهی و فلسفه قدیم و جدید پرداخت. فنون شعر و سبک شناسی را نیز آموخت. وی، از آزادیخواهان و اعضای قدیمی حزب دمکرات شیراز بود. و سر انجام در سال ۱۳۵۶، بر اثر بیماری سرطان غدد لنفاوی حنجره و گردن وفات یافت.

بدیع زادگان ، علی اصغر. در سال ۱۳۱۷ ش در اصفهان متولد شد و در سال ۱۳۵۱ ش درگذشت. از استادان دانشگاه و یکی از بنیانگذاران سه نفرهٔ سازمان مجاهدان خلق ایران.
محل تحصیل: اصفهان، تهران.

علی اصغر بدیع زادگان

مشاغل و مناصب: استادیار شیمی دانشکدهٔ فنی.
نکته‌های دیگر: وی دوره ابتدایی را در اصفهان و دوره دبیرستان را در تهران گذراند. سپس در دانشکده فنی دانشگاه تهران در رشته شیمی مشغول ادامه تحصیل شد. او همزمان تجدید فعالیت جبهه ملی دوم با مسائل سیاسی آشنا شده و به عضویت نهضت آزادی ایران در آمد. پس از پایان دوره دانشکده فنی، به خدمت سربازی رفت و با درجه افسری نه ماه در کارخانجات اسلحه سازی خدمت کرد و بعد در همانجا استخدام شد. وی بدلیل حساس بودن شغل و موقعیتش در تظاهرات سالهای ۱۳۳۹ تا ۱۳۴۲ شرکت نکرد و به فعالیتهای مخفی خود ادامه داد. مدتی نیز در دانشکده فنی تهران به عنوان استادیار رشته شیمی تدریس کرد. آنگاه همراه با حنیف نژاد و سعید محسن بدون سر و صدا از نهضت آزادی انشعاب کرده و هسته اولیه تشکیلات مخفی موسوم به سازمان مجاهدین خلق ایران را در

شهریور ماه ۱۳۴۴ ش پی‌ریزی کرده و موجودیت آن را با مشی مبارزه مسلحانه اعلام نمودند. وی در سال ۱۳۴۹ برای آموزش نظامی و چریکی به فلسطین رفت. و این کار را به بهانه گرفتن بورس تحصیلی از خارج انجام داد. اول به فرانسه رفت، ولی مخفیانه وارد فلسطین شد و در پایگاههای فلسطینی تعلیمات نظامی دید و به هنگام حمله اردن به فلسطینی‌ها، دوش به دوش انقلابیون فلسطین جنگید. و پس از پایان کار، با مقداری اسلحه به ایران بازگشت، تا اینکه در شهریور ۱۳۵۰ او را دستگیر کردند و به مدت یک ماه زیر شکنجه بود و بدنش سوزانده شد. بعد او را با همان بدن سوخته در سلول انداختند و زخمهایش عفونت کرد. سه بار او را عمل جراحی کردند، اما بهبود نیافت و در سال ۱۳۵۱ درگذشت. سازمان تأسیسی او و یارانش بعد از خودشان به انحراف کشیده شد و از اهداف آنان فاصلهٔ بسیار گرفت.

بدیع زاده ، سید علی. مشهور به هوراصفهانی، متخلص به هور، فرزند عبدالحسین نوادهٔ حاج میرزا بدیع درب امامی، در سال ۱۲۹۱ ش در اصفهان متولد شد و در ۱۶ ماه دی سال ۱۳۴۶ ش درگذشت. از شاعران و طراحان.

مهارتها: تسلط به زبان عربی، فرانسه، آلمانی.

مشاغل و مناصب: کاردرکارخانه‌وطن اصفهان، شاعر.

نوآوری: طراح نقشه‌های پتو و پارچه‌های مختلف.

آثار: تحفة المسلمین.

نکته‌های دیگر: او به نویسندگی، شاعری و مدیحه سرایی اهل بیت (ع) می‌پرداخت و در ضمن ادامهٔ تحصیلات، درکارخانه نیز کار می‌کرد.

بدیع زاده اناری ، جواد. فرزند سید محمدرضا بدیع المتکلمین، در سال ۱۲۸۱ ش در تهران متولد شد و در سال ۱۳۵۸ ش درگذشت. از موسیقیدانان.

مشاغل و مناصب: مترجم زبان فرانسه، منشیگری تجار تخانه‌ها، استخدام در مجلس شورای ملی. (مسؤول بلیت و لوایح).

آثار: جلوه گل، مرغ بی آشیان، ایران، جانا هزاران آفرین (با شعر سعدی)، خندهٔ گل، قطعه‌ای به نام گرایلی با شعر سعدی، سوز عاشق، شکوه دل، در دستگاه سه گانه.

نکته‌های دیگر: وقتی که نمایندهٔ کمپانی صفحه پرکنی هنر مترژویش انگلستان به ایران آمد، قصد پر کردن صفحاتی چند از هنرستان و خوانندگان ایرانی را داشت. بعد از گوش دادن به صدای بسیاری از خوانندگان، بنا به توصیهٔ عبدالحسین شهنازی نوازندهٔ بزرگ تار، بدیع زاده را برای پر کردن تعدادی از این صفحات انتخاب کردند. در آغاز، او به خاطر کار در مجلس و مناصب اجتماعی از این کار ابا داشت، ولی بعداً به اتفاق تعدادی دیگر، کار ضبط را شروع کرد. و چون پدرش به بدیع‌المتکلمین و سید اناری معروف بود، نام خود را بدیع زاده انتخاب کرد و اولین اثر او به نام «جلوهٔ گل» روی صفحهٔ گرامافون ضبط شد. بعد از مدتی رادیو افتتاح گردید. سرهنگ مین باشیان او را به همکاری با رادیو دعوت کرد و وی را به سر پرست برنامه‌های رادیو معرفی نمود. بدیع زاده، اولین آهنگ خود را در رادیو بانام ساز و سبو (قطعه‌ای ضربی گرایلی) در شورا اجراکرده و مورد تأیید قرار گرفت و بدین صورت، دومین خواننده رادیو بعد از قمر الملوک وزیری شد. وی، از نخستین خوانندگان ترانه‌های فکاهی و انتقادی به شمار می‌آید. بدیع زاده اولین کسی است که آوار بابا شملی یا کوچه باغی را اجرا کرد و از سال ۱۳۱۹ ش همکار دائمی رادیو بوده است. وی، اولین خواننده ایرانی است که شعرهایش را نیز خودش ساخته است.

بدیع شیرازی ، محمد حسن. متخلص به بدیع، فرزند حاج محمد رضا خان نصرة الوزراءِ بهبهانی در سال ۱۲۵۱ ش در کاظمین متولد شد و در سال ۱۳۱۶ ش

درگذشت. از شاعران و کارمندان عالی رتبه دولت.
محل تحصیل: بصره.
مهارتها: زبان فرانسه، عربی.
مشاغل و مناصب: قونسولگری ایران در کربلا، بصره، هرات، بغداد و بیروت و نیز خدمت در وزارت کشور.
آثار: تاریخ بصره، داستان باستان یا سرگذشت کورش، داش مشتی پاریس، دستور زبان فارسی، دیوان اشعار، شمس الدین و قمر (رمان)، جوان بوالهوس.
نکته‌های دیگر: در اوایل پیدایش مشروطیت مقالات تندی در روزنامه حبل المتین می‌نگاشت. در بصره نیز، «جمعیت ایرانیان» را تشکیل داد تا از جنبش مشروطه خواهی حمایت کند. پس از خلع محمد علی شاه و اعلام مشروطیت، جشن با شکوهی بر پا کرد. بدیع در سال ۱۲۹۹ به ایران بازگشت و در سمتهای مختلفی مشغول کار شد. سرانجام، در سال ۱۳۱۶، بر اثر سکته درگذشت.

بدیع صنایع اصفهانی، استاد علی. مشهور به علیِ حاجی جعفر، فرزند استاد جعفر دَرْ دشتی، در سال ۱۲۶۸ ش در اصفهان متولد شد و در سال ۱۳۴۱ ش درگذشت. از معماران و اساتید معماری سنتی.
مشاغل و مناصب: معمار سبک سنتی.
آثار: ساختمان مسجدی در فلکه شاه عباس کبیر به نام مسجد اقصی، ساختمان شبستان زیبا در مسجد خواجه اعلم، واقع در خیابان هاتف، تجدید ساختمان گنبد معروف به شاهزاده ابراهیم، تعمیرات بناهایی در مقبره شیخ صفی الدین در اردبیل، تعمیرات در پل زمانخان و پل کلّه در بخش لنجان اصفهان، ساختن ۹ کاسهٔ رسمی در محل ورودی حرم حضرت ابوالفضل (ع) در کربلا، ایوانی در مسجد دارالشفاء دروازه اشرف، کار رسمی بندی در هشتِ ورودی مقبرهٔ مجلسی در کوچه ابواسحاقیه و کارهای دیگر.

بدیع مدیری، میرزا عبدالباقی. مشهور به مدیری. فرزند محمد سنندجی، در سال ۱۲۵۸ ش در سنندج متولد شد و در سال ۱۳۴۳ ش، درگذشت. از شاعران بلند پایه اهل سنت.
محل تحصیل: کشورهای عراق، مصر و سوریه.
استادان: شیخ ابوالوفا کردی (در الازهر).
مهارتها: تسلط به زبان عربی و ترکی.
مشاغل و مناصب: تدریس در مدرسه تحسین سیرت (در بصره)، مدیر مدرسه اتحاد، ناظم مدارس جدیدالتاسیس کرمانشاه از سال ۱۳۳۲ ش به بعد.
آثار: منظومهٔ بدایع بدیع (که قسمتی از آن مربوط به پیشوایان ادیان است به سبک مثنوی)، سرگذشت و مولودنامه و معراجنامه حضرت رسول اکرم (ص)، تاریخ شهر یاران، تاریخ مفصل رجال عالم باستانی به نثر فارسی.

بدیعه نگار، میرزا حسن خان ← بدیع الممالک، میرزا حسن خان

بدیعی، جعفر. در سال ۱۲۹۴ ش متولد شد. از روزنامه نگاران.
تحصیلات: لیسانس فلسفه و علوم تربیتی.
مهارتها: آشنایی به زبان انگلیسی و فرانسه.
مشاغل و مناصب: مدیر مجله کیهان بچه‌ها، تا سال ۱۳۵۱، سر دبیر و صاحب امتیاز مجله بازی.
آثار: تألیفات: گیاهان عجیب، از زمین تا ستارگان.
نکته‌های دیگر: وی از سال ۱۳۱۹، خدمات مطبوعاتی را آغاز کرد و تا سال ۱۳۵۱ صاحب امتیاز و مدیر مجلهٔ کیهان بچه‌ها بود.

بدیعی، حبیب الله. فرزند علی محمد، در ۴ ماه فروردین سال ۱۳۱۲ ش در سوادکوه مازندران متولد شد. از نوازندگان و آهنگسازان.
استادان: دکتر لطف الله مفخم، استاد چنگیزیان، ابوالحسن صبا.

تحصیلات: دیپلم و لیسانس زمین شناسی.
مهارتها: نوازنده ویلون.
مشاغل و مناصب: عضو شورای موسیقی، در سال ۱۳۴۳، رییس اداره موسیقی رادیو، معاون اداره رادیو در سال ۱۳۴۵.
آثار: او آهنگهایی خیلی معروف ساخت که عبارتند از: کعبه دلها، فریاد از این دل، افسانه عشق، دل بی‌گناه، الهی بمونی، افسانه زندگی، جاودانه، رفته بودم، افسانه کمتر.
نکته‌های دیگر: از سال ۱۳۳۴، ارکستر کوچکی تشکیل داد که خواننده آن بانو شمس بود و حدود ۲۰۰ آهنگ ساخت. آهنگهای او عاری از مفاهیم سازنده و متعهد بوده است.

بدیعی، حسن. از نظامیان و اعضای ساواک.
مشاغل و مناصب: سر پرست ادارهٔ موتوری ساواک، رییس ساواک قم (با درجه سرلشگری).

بدیعی، رحمت الله. در سال ۱۳۱۵ ش در کاشان متولد شد. از موسیقی دانان.
محل تحصیل: تهران.
استادان: روبیک گریگوریان، حشمت سنجری، صفاریان، ابوالحسن صبا.
تحصیلات: دورهٔ متوسطه.
مشاغل و مناصب: همکاری در ارکسترهای شمارهٔ ۱ و ۲ اداره کل هنرهای زیبا، همچنین در ارکستر گلهای رادیو، مسؤول کلاس تکمیلی و یولن مجلهٔ موزیک ایران، عهده‌دار ویولن اول ارکستر سنفونیک هلند.

بدیعی، رضا. در سال ۱۳۰۸ ش متولد شد. از کارگردانان و سناریو نویسان.
محل تحصیل: آمریکا.
تحصیلات: لیسانس.
نشانها و جوایز: مدال طلا از دست شاه.
آثار: کارگردانی فیلمهای بالاتر از خطر، دنیای یک زن، هاوایی فرارکن رفیق، مرد و زن.
نکته‌های دیگر: به عنوان شاگرد ممتاز به حضور شاهنشاه رسید. اولین کار او در پخش پروژه‌های جدید کمپانی یونیور سال بود و بعد مشاور سینمایی شد. او بیش از پنجاه مجموعه تلویزیونی برای آمریکا کارگردانی یا تهیه کرده است.

بدیعی، محمد حسین. فرزند جلال الدین، در سال ۱۲۹۵ ش متولد شد. از مهندسان، نمایندگان مجلس شورای ملی.
تحصیلات: مهندس برق.
مشاغل و مناصب: مدیر کل ناحیه راه زمینی جنوب، نمایندهٔ مجلس شورای ملی، در دورهٔ ۲۳ از اهواز.

بدیعی، مینو، خانم. در سال ۱۳۳۲ ش در اصفهان متولد شد. از روزنامه نگاران.
محل تحصیل: دانشگاه علامه طباطبایی، دانشگاه تهران.

مینو بدیعی

تحصیلات: لیسانس روزنامه نگاری، فوق لیسانس مدیریت امور فرهنگی.
مشاغل و مناصب: معاون سرویس گزارش و سپس مسؤول سرویس گزارش کیهان.
نکته‌های دیگر: او تاکنون موضوعات اندیشه سیاسی قرن بیستم، تکنیکهای خبر نویسی و اصول مصاحبه مطبوعاتی را در دانشگاه آزاد درس داده و گزارشها و مقالات متعددی برای نشریات مختلف ارائه داده است. همچنین در اولین سمینار مطبوعات (۱۳۶۹ش)، اولین سمینار زن و رسانه‌ها و سومین جشنواره مطبوعات همراه با مقاله شرکت نموده و چندین لوح تقدیر گرفته است. همچنین در اولین سمینار مطبوعات (۱۳۶۹ش)، اولین سمینار زن و رسانه‌ها و سومین جشنواره مطبوعات همراه با مقاله شرکت نموده و چندین لوح تقدیر گرفته است.

بدیعی ، نعیم. از دانشیاران دانشگاه علامه طباطبائی.
تحصیلات: دکترا.
مهارتها: مدرس دانشگاه در رشتهٔ روزنامه نگاری.
مشاغل و مناصب: دانشیار دانشکدهٔ علوم اجتماعی دانشگاه علامه طباطبایی.

بدیوانی ، مولوی اعجاز حسین. فرزند جعفر، در سال ۱۲۸۹ ق در هند متولد شد و در ۱۴ ماه ذیقعده سال ۱۳۵۰ ق درگذشت. از روحانیون هند.
مشاغل و مناصب: روحانی.
آثار: تجوید القرآن، ایضاح الفرائض (که هر دو به زبان اردو می‌باشد)، هدیه جعفریه، معراج النحو، ذخیرة الصرف، حل لغات نهج البلاغه، حاشیه بر سیوطی، ترجمهٔ جلد اول ناسخ التواریخ به زبان اردو، مصائب اهل البیت به زبان اردو، نجم الهدایة، شمس الاعتقاد، نجم الاعتقاد.

بدیوانی ، مولوی جعفر حسن. فرزند علی حسین، در سال ۱۲۴۰ ق در هند متولد شد و در سال ۱۳۳۲ ق درگذشت. از روحانیون شیعه پاکستان.
استادان: سید محمد بن سید دلدار علی نقوی.
تحصیلات: اجتهاد.
نکته‌های دیگر: از شیخ زین العابدین مازندرانی و شیخ محمد حسن آل یاسین اجازاتی دریافت نمود. وی مزارات ۲۱ بار ائمه عراق را زیارت کرد و ۱۳ بار به حج مشرف گردید.

برات نژاد ، عباس. در سال ۱۳۲۶ ش در ورزک متولد شد و در ۱۸ ماه تیر سال ۱۳۵۹ ش درگذشت. از روحانیون.
محل تحصیل: قائن، قم، نجف.
استادان: حضرات آیات: استاد صدر، سید ابوالقاسم خویی، سید مصطفی خمینی، سید محمد رضا گلپایگانی، شیخ حسین وحید خراسانی.
نکته‌های دیگر: در سال ۱۳۵۰، از عراق اخراج شد و عازم ایران گردید. در سال ۱۳۵۳ برای ترویج دین به شهرکرد عزیمت کرد و در آن منطقه خدماتی نیز انجام داده است. از جمله، احداث دو مسجد، یک حمام، یک ساختمان. با راهنمایی او چند نفر از برادران و خواهران به حوزه علمیه قم مهاجرت کردند. همچنین او در تداوم انقلاب در آن منطقه نقش مهمی را به عهده داشت. و سرانجام، در حین انجام وظیفه، در تصادف بین راه قم و اصفهان به قتل رسید.

براتی ، عباسعلی. از روحانیون.
محل تحصیل: قم.
استادان: جعفر سبحانی.
تحصیلات: درس خارج.
مهارتها: تسلط به زبان عربی و انگلیسی.
آثار: ترجمهٔ کتاب باز شناسی قرآن.

براتیان ، احمد. در سال ۱۳۳۴ ش متولد شد. از کارشناسان اقتصاد.

محل تحصیل: آمریکا.
تحصیلات: لیسانس اقتصاد ۱۹۸۲م، فوق لیسانس مدیریت بازرگانی ۱۹۸۴م.
مهارتها: صنایع اساسی آهن و فولاد، انبار داری صنعتی.

براتی پور ، عباسعلی. در سال ۱۳۲۲ ش در تهران متولد شد. از شاعران و کارمندان نیروی هوایی ارتش.
محل تحصیل: تهران، آمریکا.
مشاغل و مناصب: سرهنگ نیروی هوایی.
آثار: بهت نگاه چشم بیمار، بر تربت خورشید، غم دلدار.
نکته‌های دیگر: پس از اخذ دیپلم به استخدام نیرو هوایی در آمد و برای گذراندن دوره تخصصی به آمریکا رفته و درجه سرهنگی گرفته است. وی در اواخر دوره دبیرستان به سرودن شعر پرداخت و بعدها نیز آن را ادامه داد.

براتی نجفی ، سید حسین. مشهور به سید حسون، فرزند سید احمد، از اعقاب ابوالحسن زیدبن الامام حسن (ع)، در سال ۱۲۷۶ ش در نجف اشرف متولد شد و در آخر ماه شعبان سال ۱۳۳۲ ق درگذشت و در نجف اشرف، در منزل شخصی خود به خاک سپرده شد. از مورخان و محققان عراق.
محل تحصیل: نجف اشرف.
مهارتها: نویسندگی، تاریخنگاری، آشنایی به زبان فارسی.
آثار: ارشاد الامة، اکسیر المقال فی مشاهیر رجال، براقیة السیرة فی تحدید الحیرة، کتاب بنی امیه فی تواریخهم و احوالهم، تاریخ کوفه، تاریخ مسجد الحنانة، بهجة المؤمنین، جلاء العین، الحسرة الکامنة للزفرات، الدرة البهیة، قلائد الدرر المرجان و العقیان، قرة العین، التحفة النجفیة و الیتیمة الغرویه و آثاربسیار دیگر.

برادر ، احمد. فرزند الله داد، در سال ۱۳۰۲ ش متولد شد. از نمایندگان مجلس شورای ملی.
تحصیلات: دکترا.
مشاغل و مناصب: مدیر کل بهبود و نظارت بر شهرداریها در وزارت کشور، نمایندهٔ مجلس شورای ملی در دوره ۲۳ از شاه آباد غرب (اسلام آباد غرب).

برادران ، محمود. در حدود سال ۱۳۰۰ ش در کرمانشاه متولد شد و در ماه خرداد سال ۱۳۶۰ ش درگذشت. از شاعران و موسیقدانان.
تحصیلات: لیسانس.
مشاغل و مناصب: خدمت در آموزش و پرورش.
نکته‌های دیگر: وی علاقهٔ زیادی به شعر و ادب و سخن پارسی داشت وگاهی هم شعر می‌سرود ولی به هنر موسیقی تسلط کامل داشت.

برادران آجیلیان ، حسن. در سال ۱۳۲۸ ش متولد شد. از استادان دانشگاه.
تحصیلات: دکترای داروسازی از دانشگاه تبریز در سال ۱۳۵۳، دکترای تخصصی میکروبیولوژی از دانشگاه مشهد در سال ۱۳۶۳ و فوق تخصص فلوی ایمونولوژی از دانشگاه لندن در سال ۱۳۶۶.
مهارتها: بررسی مایع مفصل مبتلایان به RA، بررسی میزان سیکلوسپورین در سرم، بررسی AIDS در کودکان، بررسی مقاومت امی پنسم و بررسی میزان ایمنوگلوبولین‌ها در کودکان، تدریس دروس میکروبیولوژی و ایمونولوژی در دانشگاه علوم پزشکی مشهد، استاد راهنمای ۴ پایان نامه دکترا.
مشاغل و مناصب: استادیار دانشگاه مشهد از سال ۱۳۵۶ تا سال ۱۳۶۷ دانشیار دانشگاه علوم پزشکی مشهد از سال ۱۳۶۷ تاکنون.
آثار: ۲کتاب به زبان فارسی، در زمینه پزشکی، باکتری شناسی، ایمن شناسی و ایمن شناسی کاربردی. ۳ مقاله به زبان فارسی و ۱ مقاله به زبان

خارجی، در زمینه پزشکی، بررسی HLA در هزار فرد خراسانی، راههای تشخیصی بیماری AIDS، روش های تشخیص بیماری سل، سیستم کمپلکس سازگاری سنجی.

برادران فلاح خیر، عبدالرضا. در سال ۱۳۳۴ ش متولد شد. از محققان و کارشناسان بهداشت محیط زیست.
تحصیلات: لیسانس بهداشت محیط زیست از دانشگاه علوم پزشکی ایران در سال ۱۳۵۷.
مهارتها: کارشناس بهداشت.
مشاغل و مناصب: کارمند شرکت ایران خودرو، تهران.
آثار: تحقیقات و تهیه گزارشهایی با عناوین: بررسی آلودگی سر و صدا در کارخانجات پرسی، بررسی آلودگی محیط کار در کارخانه ریخته گری، بررسی میزان روشنایی در کارخانجات اتومبیل سازی، بررسی سرب در محیط کار و تأثیر آن بر روی کارگران، بررسی میزان سر و صدا دستگاه سنگزنی و تأثیرات آن.

برادران قاسمی، مهدی. در سال ۱۳۰۷ ش متولد شد. از روزنامه نگاران.
تحصیلات: لیسانس حقوق.
مهارتها: تسلط به زبان فرانسه.
مشاغل و مناصب: مفسر رادیو ایران، مشاور سیاسی وزارت اطلاعات و جهانگردی، همکاری با نشریات.
نشانها و جوایز: نشان تاج و اصلاحات ارضی.
نکته‌های دیگر: به کشورهای فرانسه، سویس، آلمان، بلژیک، مراکش و کویت سفر کرده و خدمات مطبوعاتی را از سال ۱۳۲۶ آغاز نموده است.

برادران محسنیان، محمود. در سال ۱۳۲۹ ش متولد شد. از مهندسان مکانیک.
تحصیلات: لیسانس مهندسی مکانیک از دانشکدهٔ فنی هامبرگ آلمان غربی در سال ۱۳۵۸ش.
مهارتها: مهندس مکانیک.
مشاغل و مناصب: کارمند شرکت تولیدی قطعات اتومبیل ایران، مشهد.

برادرانی، محمد مهدی. از استادان دانشگاه.
تحصیلات: کارشناسی در رشته شیمی از دانشگاه تبریز در سال ۱۳۵۴، کارشناسی ارشد در زمینه شیمی ترکیبات هتروسیکل از دانشگاه منچستر انگلستان در سال ۱۳۵۶، دکترا از دانشگاه منچستر در سال ۱۳۵۸.
مهارتها: سنتز مواد اولیه دارویی طبی (آلدومت، آموباربیتال)، دامی (دایزوفنل، رانايد).
مشاغل ومناصب: دانشیار دانشکده علوم دانشگاه ارومیه.
آثار: ۱ کتاب به زبان فارسی در زمینه شیمی آلی، شیمی هتروسیکل‌ها، ۷ مقاله به زبان خارجی در زمینه شیمی ترکیبات هتروسیکلیت، سنتز جدید پیرازول‌ها و آزوالیپتسین‌ها، سنتز جدید ایمیدازول‌ها و سوبین کاتین.

براری، اسماعیل. در سال ۱۳۴۴ ش در بندر انزلی متولد شد. از سینماگران.
تحصیلات: فارغ التحصیل رشته کارگردانی از مجمع دانشگاهی هنر.
نشانها و جوایز: دریافت پروانه زرین ویژه هیأت داوران از پنجمین جشنواره بین المللی فیلمهای کودکان و نوجوانان.
آثار: شهر در دست بچه‌ها (سال ۱۳۷۰ ش، جایزه برده)، جهنم سبز، هدیه نادر، عاشورا در مهریز. سرزمین دریایی (فیلم مستند).

برازجانی، شیخ محمد حسین. مشهور به مجاهد و مجتهد برازجانی، فرزند نجف علی و از اعقاب شیخ

یوسف بحرانی، در سال ۱۲۴۹ ش در برازجان متولد شد و در سال ۱۳۱۹ ش درگذشت و در امام زاده عبدالله تهران به خاک سپرده شد. از روحانیون.

محل تحصیل: نجف اشرف.

تحصیلات: اجتهاد.

مشاغل و مناصب: روحانی، مبلغ اسلام، یکی از رهبران مبارزات ضد انگلیسی تنگستان.

نکته‌های دیگر: وی از علمای پر نفوذ برازجان بود، مردم دشتی و دشتستان نیز احترام فراوانی برایش قائل بودند. در جنگ جهانی اول انگلستان با بهانه قرار دادن فعالیتهای واسموس آلمانی در جنوب ایران، بوشهر را تصرف کرد و این تقریباً همزمان بود با اعلام فتوای جهاد میرزا محمد تقی شیرازی علیه متفقین و جهت آزاد سازی عراق از دست انگلستان و لذا مردم جنوب ایران به رهبری رئیسعلی دلواری علیه انگلستان و برای آزاد سازی بوشهر قیام کردند. شیخ محمد حسین برازجانی همراه احمد اخگر افسر ژاندارمری و غضنفر السلطنه ضابط برازجان، شورایی تشکیل داده و به نفع رئیسعلی قیام کردند و او را یاری فراوان رساندند. برازجانی، پس از شهادت رئیسعلی برای پسر او لقب افتخاری بهادر السلطان را از آیة الله میرزا ابراهیم شیرازی گرفت. و بالاخره مجاهدتهای فراوان علیه استعمار انجام داد. متأسفانه پس از پایان جنگ که مجاهدان از کوههای اطراف به برازجان برگشتند میان غضنفر السلطنه و برازجانی اختلاف ایجاد شد. در نتیجه برازجانی خانه‌اش غارت شد و خودش نیز به تهران مهاجرت کرد، غضنفر السلطنه نیز که بر دولت مرکزی یاغی شده بود، توسط نیروهای دولتی کشته شد. در حقیقت صدور حکم جهاد توسط او در بوشهر و دشتستان مبنای مشروعیت دینی قیام مردم به رهبری رئیسعلی بود و رییس علی دلواری، به دستور او دست به جهاد زد و شهید شد. وی، پس از فتح انگلیس متواری و پنهان شد و بعد از مدتی به او امان دادند و به برازجان برگشت، ولی چنان که گفته شد در اثر اختلاف با غضنفرالسلطنه اواخر عمرش را در تهران گذراند و در سن ۷۰ سالگی درگذشت.او کسی بود که راسموس را در خانه‌اش پناه داد و تلاشهای ضد انگلیسی او را تقویت کرد و به موقع او را از چنگ دشمنانش نجات داد.

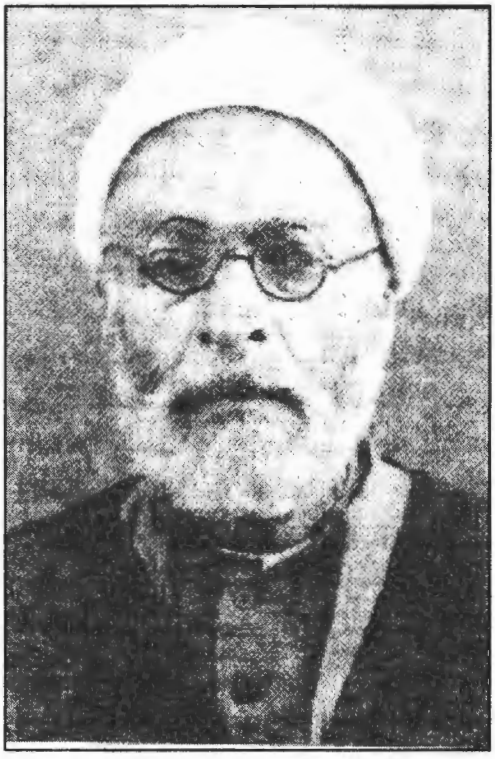

شیخ محمد حسین برازجانی

برازجانی، محمد خان. ملقب به غضنفرالسلطنه، متخلص به غضنفر، در سال ۱۳۰۸ ش درگذشت. از مبارزان و آزادی خواهان.

مشاغل و مناصب: حاکم برازجان.

نکته‌های دیگر: در سال ۱۳۳۳ ق، در کنار احمد اخگر، شیخ محمد حسین برازجانی و رئیسعلی دلواری در نبرد بر ضد انگلیسیها در تنگستان شرکت کرد. زمانی که کابینه وثوق الدوله تشکیل شد، با توجه به وابستگی وثوق الدوله به انگلیسیها، محمد خان به شیراز فرار کرد ولی در شیراز نیز

عبدالحسین میرزا فرمانفرما او را تحت نظر قرار داد. وی در سال ۱۳۰۸ ش، در جنگی که میان او و سربازان دولتی به فرماندهی شیخ عبدالرسول خان، فرزند شیخ حسینخان چاکوتاهی درگرفت، کشته شد. محمد خان شعر نیز می‌سروده است.

برازش ، علیرضا. در سال ۱۳۳۴ ش در تهران متولد شد. از مهندسان صنایع و محققان علوم اسلامی.
محل تحصیل: تهران.
تحصیلات: لیسانس مهندسی صنایع (تولید صنعتی) از دانشگاه علم و صنعت، فوق لیسانس علوم قرآن و حدیث از دانشکده الهیات و معارف اسلامی دانشگاه تهران.
نشانها و جوایز: کتاب «المعجم المفهرس لالفاظ الاصول من الکافی» وی، برندهٔ جایزهٔ هفتمین دورهٔ کتاب سال جمهوری اسلامی شد.
آثار: المعجم المفهرس لالفاظ غررالحکم، المعجم المفهرس لالفاظ الاصول من الکافی، مجمع الانوار، قرآن صاعد، فهرست احادیث بحار الانوار نیز در وزارت فرهنگ و ارشاد اسلامی، زیر نظر ایشان تهیه شده است.

برازنده ، عبدالحسین. در اصفهان متولد شد. از نوازندگان، آهنگ سازان و معلمان موسیقی.
محل تحصیل: اصفهان، تهران.
استادان: درویش خان (غلامحسین درویش)، پر فلیکس فرانسوی.
مشاغل و مناصب: دبیر موسیقی دبیرستانهای تهران و اصفهان.
نکته‌های دیگر: وی از کسانی است که از تقدیم هنرش به ستمگران ابایی نداشته است به همین دلیل است که به هنگام تاجگذاری محمد رضا پهلوی، سرودی به نام «تاج مبارک باد» ساخت که در اصفهان به رهبری خود او اجراء شد. در نواختن تار، نوازنده‌ای چیره دست بوده است.

براغن ، میرزا فرخ خان. در سال ۱۳۰۵ ق در بلاد قفقاز متولد شد. از رجال سیاسی دوره‌قاجاریه ایران.
مشاغل و مناصب: وزارت خارجه و نیابت سوم سفارت پطرزبورگ، کفیل کنسولگری مکاره.
نشانها و جوایز: مدال مطلا، نشان سنت آقای روسیه، نشان شیر خورشید از درجه سه و مدال یادگار جشن سیصد سالهٔ خانواده رمانف.

برال ، موسی. در سال ۱۲۹۰ ش در تهران متولد شد. از پزشکان و نمایندگان مجلس شورای ملی.
تحصیلات: دکترای داروسازی، دکترای پزشکی.
مشاغل و مناصب: پزشک، داروساز، بنیانگذار و مسؤول داروخانه و لابراتوار ری (سال ۱۳۱۶)، نماینده مجلس مؤسسان (سال ۱۳۲۸ ش)، نماینده دورهٔ شانزدهم مجلس شورای ملی از طرف کلیمیان ایران، رییس انجمن کلیمیان ایران به مدت ۵ سال، دانشیار کرسی مواد خوراکی دانشگاه تهران (سال ۱۳۳۵).
نکته‌های دیگر: او یک طبیب و داروساز مهم بود. رسالهٔ دکترای خود را با عنوان «گیاهان دارویی ایران» زیر نظر پروفسور ابرلین با صرف شش سال وقت با درجهٔ ممتاز در سال ۱۳۱۹ ش دفاع کرد. پس از آن در کنگره‌های جهانی متعدّد از طرف دولت ایران راجع به داروسازی شرکت کرد. وی به چهار زبان آلمانی، انگلیسی، روسی و فرانسه مسلّط بود.

برال ، ابراهیم. در سال ۱۲۹۹ ش متولد شد. از استادان دانشگاه.
تحصیلات: دکترای پزشکی عمومی و دکترای تخصصی علوم آزمایشگاهی از دانشگاه تهران.
مهارتها: آزمایشگاه بالینی، علوم آزمایشگاهی. استفاده از متد الیزا (Elisa) در آزمایشات ایمونولوژی و هورمونولوژی، تهیه آنزیم پراکسیداز از منابع مختلف، رنگ آمیزی پراکسیداز، محیط مخصوص برای کشت مایکو پلاسما، راهنمایی، مشاوره و

نظارت بر ۴۰ پایان نامه دکترا.
مشاغل و مناصب: دستیار دانشکده پزشکی دانشگاه تهران در سال ۱۳۲۸، استاد آزمایشگاه بالینی دانشکده پزشکی دانشگاه تهران در سال ۱۳۵۴، مدرس دانشجویان دانشکده پزشکی در دوره‌های مختلف تخصصی آزمایشگاه بالینی، تک رشته‌های مختلف آزمایشگاهی و پوست به مدت چهل سال.
آثار: ۶ کتاب به زبان فارسی، در زمینه علوم آزمایشگاهی. مقالات متعددی به زبان فارسی و ۵ مقاله به زبان خارجی، در زمینه انجام آزمایشات پزشکی، آزمایشگاه بالینی، موارد لیتیوم تراپی در تهران.

براون ،...؟. از سفیران.
نکته‌های دیگر: وی در تاریخ ۱۳۵۳، به عنوان اولین سفیر زلاندنو در ایران وارد تهران شد.

براون ، جرج. از نظامیان بلندپایه آمریکایی.
مشاغل و مناصب: رییس ستاد مشترک ارتش آمریکا، در سال ۱۳۵۶ش.
نکته‌های دیگر: وی، در تاریخ ۱۳۵۶/۱/۸ به عنوان رییس ستاد مشترک ارتش آمریکا وارد تهران شد. تا به امور مستشاران نظامی آمریکا در ایران رسیدگی کند.

براون ، ویلیام نرمان. در ۲۴ ماه ژوئن سال ۱۸۰۲ م در بالتیمور آمریکا متولد شد و در سال ۱۸۹۲ م درگذشت. از خاورشناسان.
مشاغل و مناصب: متخصص صنایع هند در موزه پنسیلوانیاما، استاد دانشگاه پنسیلوانیای فیلادلفیای آمریکا، پروفسور زبان سانسکریت در دانشگاه مزبور.
نوآوری: مؤسس روزنامه انجمن شرقی آمریکا.
آثار: وی دربارهٔ ادبیات ایران و هند تحقیقات عمیقی نموده و کتابی در این خصوص نگاشت. دربارهٔ نقاشی و مینیاتور ایرانی و جز آن نیز تألیفاتی دارد.

براون ، ادوارد گرانویل. فرزند بنیامین براون، در ۷ ماه فوریه سال ۱۲۷۸ ق، ۱۸۶۲ م دردهکده اولی ازایالت گلاسترشر در حومه نیوکاسل انگلستان متولد شد و در ۵ ماه ژانویه سال ۱۳۴۵ ق، ۱۹۲۶ م در نزدیکی کمبریج درگذشت. از ایران شناسان بزرگ.
محل تحصیل: دانشگاه کمبریج انگلستان.
تحصیلات: دکترای پزشکی و جرّاحی، زبانهای ترکی، عربی و فارسی.
نوآوری: نگارش نخستین کتاب در تاریخ ادبیات فارسی به سبکی نو و بدیع.
آثار: آثار قلمی او درباره ایران و جهان اسلام و همچنین تصحیح و تعلیقهای او از کتب اسلامی بسیار زیاد است، ما در اینجا شماری از آنها را نام می‌بریم: یک سال در میان ایرانیان، تاریخ ادبی ایران در چهار جلد، شرح مختصری از اوضاع ایران، حکومت وحشت درتبریز و مسؤولیت انگلستان، مطبوعات و شعر جدید در ایران، انقلاب مشروطه ایران، ترجمه انگلیسی چهار مقاله نظامی عروضی، ترجمه تاریخ گزیده حمدالله مستوفی، ترجمه خلاصه تاریخ طبرستان ابن اسفندریار، تصحیح و چاپ تذکرة الشعرای دولت شاه سمرقندی، تصحیح کتاب لباب الالباب عوفی (با همکاری محمد قزوینی) طب اسلامی، فهرست نسخه‌های خطی اسلامی در کتابخانه دانشگاه کمبریج، نامه‌های ادوارد براوون به تقی‌زاده.
نکته‌های دیگر: پدر او که یک مهندس و مالک یک شرکت کشتی سازی بود آرزو و اهتمام زیاد داشت که پسرش نیز در همان رشته تحصیل کند. ولیکن براون پس از اتمام تحصیلات مقدماتی وارد رشته پزشکی شده و دانشنامه پزشکی و جرّاحی خود را گرفت و بعدها بیمارستانی نیز در لندن برایش

ادوارد گرانویل براون

رزروشد که در آن به طبابت و جراحی بپردازد، لیکن او هیچوقت وارد این حرفه نشد، با آموختن زبانهای ترکی، فارسی و عربی و انجام مسافرتهای متعدد به شرق اسلامی و مطالعات فراوان یک خاورشناس و بویژه «ایران شناس» نامدار گردید. علاقه او به مطالعات شرقی و اسلامی از زمانی آغاز شد که جنگ روسیه با عثمانی جریان داشت و براون جوان اخبار آن را در روزنامه‌های لندن می‌خواند و از تعدیات روسیه به حقوق مردم ترک متأثر می گشت، بزرگترین آرزویش این بود که زبان ترکی را یاد بگیرد و بصورت یک سرباز و یا درجه دار در قلمرو دولت عثمانی علیه روسها بجنگد. همین مطلب موجب شد که در دانشگاه و خارج از آن در کنار ادامه دروس پزشکی به آموزش زبانهای شرقی و اسلامی بپردازد. نخستین آموزگار او در زبان فارسی پروفسور کاول از اساتید دانشگاه کمبریج بود، سپس در نزد یک نفر هندی که به هر دو زبان فارسی و عربی مسلّط بود، آموزش فارسی و عربی را ادامه اد. او فارسی را بر پایه کتاب گلستان سعدی به براون می آموخت، براون با خواندن آن شوق و هیجانی دیگر یافت و شیفته بیش از پیش زبان و ادبیات فارسی شد. مدتی نیز نزد میرزا محمد باقر بواناتی معروف به «ابراهیم جانْ مُعَطّر» راجع به زبان فارسی مطالعه نمود. آن قدر در زبان فارسی پیشرفت کرد که مانند یک ادیب فاضل شیرازی بدون لهجه سخن می‌گفت، و در نتیجه مهم‌ترین کتاب را با عنوان «تاریخ ادبیات فارسی» در ۴ جلد نوشت که تا آن زمان نظیر نداشت. او به ایران سفر کرده و مدت زیادی در این سرزمین و شهرهای آن اقامت نمود و پس از آن کتاب یک سال در میان ایرانیان را نوشت، که البته از آن معلوم می‌شود رابطه‌اش بیشتر با پیروان بابیه و بهائیه و اقلیتهای مذهبی ایران بویژه زرتشتیان بوده است و نه ایرانیان به مفهوم جامع و صحیح آن. برای حمایت از طرفداران ایرانی و آواره شدهٔ انقلاب مشروطه (بعد از به توپ بستن مجلس توسط محمد علی شاه) و پیشبرد اهداف آن جنبش زحمات زیادی کشید و حمایت شماری از رجال سیاسی انگستان را به این موضوع جلب کرد و در نتیجه «کمیته ایران» را در لندن تأسیس نمود که فعّالیتهای چشمگیری به نفع مشروطه خواهان ایران داشت و کسانی امثال سید حسن تقی زاده در دوره آوارگی‌شان در لندن از حمایتهای این کمیته و شخص براون برخوردار بودند. او به مرور زمان در آداب و معاشرتهایش تقریباً خلق و خوی ایرانی گرفته بود ولذا هم در دوران زندگی و هم بعد از مرگش از احترام خاص ایرانیان برخوردار بوده است، هر چند که شماری از فضلای ایرانی نیز به فعّالیتهای علمی او با چشم تردید نگریسته و از برخی اهداف واعمال اوانتقاد کرده‌اند. هاشم میرزا افسر رییس انجمن ادبی ایران در مرگ او ماده تاریخ ذیل را سروده است:

بگذشت چو از هزار و سیصد چل و چار
یا نهصدو بیست و شش فزون شد به هزار
اِژوارد براونِ فاضلِ شرق شناس
جان را بره علم و ادب کرد نثار.

براون ، هارولد. وزیر دفاع آمریکا در دولت جیمی کارتر.

نکته‌های دیگر: او یکی از اعضای اصلی و ارکان «کمیته هماهنگی کاخ سفید» بود که در باره مسائل ایران و انقلاب اسلامی و سرنوشت شاه بارها به شور نشسته و تصمیماتی گرفتند. براون، در مسائل ایران مبنا و نظر قاطعی نداشت و دنباله رو جیمی کارتر و برژنسکی (رییس شورای امنیت ملی آمریکا) بود. در مورد گزارش جورج بال مبنی بر «ترک فوری قدرت توسط شاه» به پیروی از برژنسکی مخالفت کرد. او معتقد به ادامه ملایم سیاست فروش تسلیحات نظامی به شاه بود.

براوین ، ...؟. از کارمندان کنسول خانه روس در خوی و نخستین سفیر اعزامی «شوروی» به ایران .

مشاغل و مناصب: سرکنسول دولت روسیه در خوی.

نکته‌های دیگر: او از طرف حکومت تزاری روسیه سرکنسول خوی بود، ولیکن در حین وقوع انقلاب کمونیستی و بلشویکی لنین در روسیه چون به رژیم بلشویک اظهار علاقه کرد، به عنوان نمایندهٔ شوروی به تهران فرستاده شده و تمام امتیازاتی راکه روسیه تزاری از ایران گرفته بود، ملغی اعلام داشت. وقتی او وارد تهران شد هنوز سفارت روسیه در ایران به رژیم پیشین اظهار وفاداری می‌کرد، براوین نیز در تهران محل جداگانه‌ای اجاره کرده و آنجا را سفارتخانه شوروی اعلام نمود. متأسفانه مسؤولین ایران و وزارت امور خارجه او را تحویل نگرفته و از موقعیت جدید و فرصت مناسب به دست آمده نتوانستند به نفع ایران استفاده کنند.

براهنی ، رضا. در سال ۱۳۱۴ ش در تبریز متولد شد. از شعرا، و نویسندگان و مترجمان.

تحصیلات: دکترای ادبیات انگلیسی.

مهارتها: شاعر، نویسنده، نقد نویس، مترجم.

مشاغل و مناصب: استاد دانشگاه در ایران و خارج.

آثار: اشعار: آهوان باغ، جنگل و شهر، شبی از نیمروز، مصیبتی زیر آفتاب، گل بر گسترهٔ ماه ظل الله (شعرهای زندان)، روزگار دوزخی آقای ایاز، دو برادر آخر خط، در یک خط چاه به چاه، مُثْلِه، آواز کشتگان. نقد ادبی و مسائل اجتماعی: خیام و فیتز جرالد در عصر ویکتوریا، طلا در مس، نقد تحلیلی، در شعر و شاعری، قصه نویسی، مصرع (یک منظومه و زنی بی‌نظیر)، جنون نوشتن، تاریخ مُذَکَّر، شهادت در کنگره (انگلیسی)، در انقلاب ایران چه شده است و چه خواهد شد، رازهای سرزمین من ۲ جلد، سفر مصر، سفر مصر و جلال آل احمد و فلسطین، بازی بی بازی (اجرای انگلیسی در آمریکا)، ترجمه‌ها: زندانی شن، کلئوپاترا، پلی بر رودخانه درینا، ریچارد سوم، عرب و اسرائیل، فانون.

نکته‌های دیگر: وی از جمله کسانی است که قبل از انقلاب (سال ۱۳۵۳ش) به خاطر آثار و افکارش توسط ساواک بازداشت و به مدت چهار ماه زندانی شد. او قبل از زندان در دانشگاه درس می‌داد و نویسندگی و ترجمه می‌کرد. ولی پس از زندان به آمریکا رفت و همزمان با پیروزی انقلاب اسلامی به ایران آمد و به فعالیتهای فرهنگی پرداخت. او در سال ۱۳۶۹ ش یکی از گروه پنج نفره‌ای بود که در کنار کسانی چون سیمین بهبهانی، محمود دولت آبادی، گلشیری و مجابی مقدمات تأسیس «مجمع نویسندگان و شاعران» را فراهم آورده و در تاریخ دوم اسفند ۱۳۶۹ اولین نشست آن را برگزار نمودند. براهنی مخالف گوش سپردن ایرانیان به رادیوهای خارجی و پذیرش مطالب آنان است، چراکه معتقد است: «هدف برنامه‌های یک رادیوی بیگانه توجیه هدفهای ملی و جهانی کشوری است که آن رادیو بیگانه تعلق به آن دارد. و بزرگترین تأثیر فرهنگی گوش دادن به رادیوهای بیگانه، ایجاد وابستگی ذهنی و روان شناختی به بیگانه است. هر اتفاقی که

در جامعه ما می‌افتد، پاسخش و معنایش نه در ارتباطات اجتماعی و تاریخی و انسانی ما، بلکه در تفسیری است که رادیو بی بی سی، صدای آمریکا، رادیو اسرائیل و... از آن اتفاق به ما خواهند داد. انگار ما از معنا بخشیدن به حوادث زندگی عاجزیم. به همین دلیل نتیجه چنین مسأله‌ای از خود بیگانگی جمعی و بی‌منطقی تاریخ است.» او این مطالب را در گفتگو با نشریه گردون (۱۰/۱۱) اظهار داشته است. براهنی با یکی از شاگردان خود به نام ساناز صحتی اهل تبریز ازدواج کرده است.

بربری ، ملاّ سعادت، در حدود سال ۱۳۲۵ ق درگذشت. از علمای فاضل و پارسا و ائمه جماعت مساجد تهران

بِرْبریان ، مانوئل. در سال ۱۳۲۴ ش متولد شد. از استادان و پژوهشگران ژئوفیزیک.
محل تحصیل: دانشگاه تهران، دانشگاه کمبریج انگلستان.
تحصیلات: لیسانس رشته زمین شناسی عمومی از دانشگاه تهارن (۱۳۴۷)، دکترای ژئو فیزیک از کمبریج (از ۱۳۵۶ تا ۱۳۶۰ ش).
مشاغل و مناصب: استخدام سازمان زمین شناسی کشور، رییس بخش زمین ساخت و لرزه شناسی ساخت آن سازمان، استاد مدعو دانشگاههای تهران و تربیت مدرس، مشاور علمی نیروگاه هسته‌ای بوشهر (سال ۱۳۵۳ش)، مشاور علمی سازمان ملل متحد و مشاورت در چندین طرح عمرانی بزرگ در ایران و جهان.
نوآوری: پایه گذاری بخش پژوهشی «زمین ساخت و لرز زمین ساخت» در سازمان زمین شناسی کشور.
نشانها و جوایز: دریافت جایزه برای تألیف کتاب «دگر ریختی فلات قاره‌ای ایران زمین».
آثار: کتاب دگر ریختی فلات قاره‌ای ایران زمین، دهها مقاله علمی و تخصصی که اغلب آنها به زبان انگلیسی در نشریات علمی انگلستان، آمریکا، شوروی، هلند، فرانسه، کانادا و ایتالیا به چاپ رسیده است.

برجیان ، در سال ۱۳۰۲ ش متولد شد. از پزشکان.
محل تحصیل: اصفهان، تهران.
تحصیلات: دکترای پزشکی.
مشاغل و مناصب: پزشک، دانشیار آموزشگاه بهداری اصفهان.

برج ، خلیل مصطفی ← سامانی، خلیل مصطفی

برچیدا ، جنیالولو. از هنرمندان ایتالیایی.
محل تحصیل: ایتالیا.
مشاغل و مناصب: هنرپیشه و بازیگر سینما.
نکته‌های دیگر: او در تاریخ ۳۰ اردیبهشت سال ۱۳۴۲ش، به دعوت جمعیت ۱۷ دی، وارد تهران شد تا برنامه‌هایی را به نفع امور خیریه (مخصوصاً ساختمان بیمارستان کودک) اجرا نماید.

برحبیس ، منصور. فرزند سلیمان، در ۱۹ ماه آذر سال ۱۳۰۱ ش در کاشان متولد شد. از دارو سازان.
محل تحصیل: تهران.
تحصیلات: دکترای دارو سازی.
مهارتها: آشنایی به زبانهای فرانسه، انگلیسی و عربی.
مشاغل و مناصب: دکتر دارو ساز و مسؤول داروخانه ناهید نو در تهران.

برخوردار ، علی اکبر. فرزند غلامرضا، در سال ۱۲۸۶ ق متولد شد. از نظامیان عالیرتبه رژیم رضا شاه و محمد رضا شاه پهلوی.
محل تحصیل: لندن.
تحصیلات: لیسانس دانشکدهٔ افسری و جنگ.
مشاغل و مناصب: فرمانده هنگ زرهی پادگان مهر

آباد، فرماندهی ستونهای نظامی منطقه فارس، آذربایجان، گرگان، لرستان، خراسان، بلوچستان و مازندران، رییس سر رشته داری ارتش.
آثار: تعلیم ضد جاسوسی، فن پلیس و جرم شناسی، کار شناسی در امور راهنمایی و رانندگی و قوانین آن، مجموعه وظایف شهربانی، ورزشهای فنی (جودو).
نکته‌های دیگر: وی در ارتش ایران تا درجه سرتیپی ارتقاء پیداکرد. در اواخر دوره پانزدهم مجلس که او سررشته دار ارتش بود وگویا در این سمتِ اختلاس مهمی کرده بود، توسط مظفر بقائی مورد سئوال و استیضاح قرار گرفت. وکار به درگیری در مجلس منجر شد و سرهنگ برخوردار یک سیلی محکم، در مجلس به‌گوش بقائی زد.

برخوردار سنجابی، علی‌اکبر خان. فرزند مهدی خان، نوهٔ برخوردار خان، در حدود سال ۱۲۳۷ ق متولد شد و درسال ۱۳۰۲ ق درگذشت. از حاکمان سنجابی کردستان.
نکته‌های دیگر: او مالک دهات «چلبی» و «قواق تپه» و مدتی نیز با رتبهٔ «میر پنجی»، حاکم سنجابی بود.

برخوردار مهیاری، یدالله خان. در ۸ ماه ذیحجه سال ۱۲۸۵ ش در قریه مهیار متولد شد و در ۲۵ ماه رمضان سال ۱۳۸۰ ش در اصفهان درگذشت و در تخت فولاد به خاک سپرده شد. از شاعران.
آثار: دیوان اشعار.

برخورداری، کریم خان. از حاکمان و سران ایل سنجابی.
مشاغل و مناصب: حکمران ایل سنجابی.
نکته‌های دیگر: با اشغال ایران توسط متفقین در جنگ جهانی دوم و حضور جدّی انگلیس در ایران سران سنجابی که در طول جنگ با آنان همکاری نکرده بودند مورد غضب قرار گرفتند. انگلیسیها، کریم خان برخورداری راکه از تیره چالابی تبار بود و از آغاز تشکیل سازمان ایلی بر سر ریاست ایل ادعا داشت، بر سرکار آوردند و رشید السلطنه، دشمن سرسخت انگلیسیها را تبعید کردند. بعد از رفتن انگلیسیها تبعیدیها بازگشتند وکریم خان هم معزول شد.

بردبار، غلام عباس. در سال ۱۳۲۰ ش متولد شد. از مهندسان شیمی.
محل تحصیل: تهران.
تحصیلات: فوق لیسانس شیمی محض از دانشگاه صنعتی شریف، در سال ۱۳۵۲ش.
مهارتها: تدریس شیمی آنالیز و شیمی عمومی و شیمی صنعتی، انجام تحقیقات آزمایشگاهی کارخانه آزمایش.
آثار: سیستم پوششهای فسفاته، کتاب دانشگاهی «شیمی و تجزیه».

بردبار، اکبر. در سال ۱۳۰۹ ش متولد شد. از استادان دانشگاه.
تحصیلات: دکترای تخصصی در رشته بیهوشی از دانشگاه تهران در سال ۱۳۳۸ و فوق تخصص D.A.R.C.S. از دانشکده بیهوشی انگلستان در سال ۱۳۴۴، دریافت چندین لوح تقدیر.
مهارتها: شوک های خونریزی، مسائل مختلف بیهوشی و تدریس دروس بیهوشی - جراحی و جراحی رانیماسیون در دانشکده پزشکی اصفهان.
مشاغل و مناصب: استادیار بیهوشی دانشکده پزشکی اصفهان از سال ۱۳۳۸ تا سال ۱۳۴۵، دانشیار دانشکده پزشکی دانشگاه اصفهان از سال ۱۳۴۵ تا سال ۱۳۶۴ و ارتقا به درجه استادی دانشکده پزشکی دانشگاه علوم پزشکی دانشگاه اصفهان.
آثار: ۳ کتاب به زبان فارسی، در زمینه شوک، اختلالات آب و الکترولیت و اسید وباز. ۵ مقاله به

زبان فارسی و ۴ مقاله به زبان خارجی، در زمینه مسمومیت باتریاک مطالعه روی ۲۰۰ مورد، مراقبت در انسدادهای روده و تب بدخیم در بیهوشی.

بردبار آملی ، سید هاشم. فرزند سید یوسف، در سال ۱۳۴۳ ش متولد شد و در سال ۱۳۶۰ ش درگذشت. از روحانیون شهید جنگ تحمیلی.
استادان: آیت الله حاج سید محمد رضا گلپایگانی.

برزگر ، حسن. در سال ۱۳۳۳ ش متولد شد. از کارشناسان بهداشت.
محل تحصیل: دانشگاه اصفهان، در سال ۱۳۵۶.
تحصیلات: لیسانس بیولوژی.
مهارتها: بهداشت و درمان پزشکی و دامپزشکی، بهداشت صنعتی، ارائه خدمات آزمایشگاهی.
مشاغل و مناصب: کارمند شرکت ایرانیت اصفهان.

برزگر ، غلامرضا. از معاونین وزارت دارایی.
مشاغل و مناصب: معاون پارلمانی وزارت دارایی در سال ۱۳۴۲ش، در کابینهٔ اسد الله اعلم.

برزگر ، فرامرز. بانامهای مستعار «عباس بهرام»، «فرخ بهروز»، «شاهرخ ارشاد»، در سال ۱۳۰۹ ش متولد شد. از روزنامه‌نگاران.
تحصیلات: لیسانس ادبیات فارسی و علوم تربیتی.
مهارتها: آشنایی با زبانهای فرانسه، انگلیسی و عربی.
مشاغل و مناصب: سر دبیر نشریات امید ایران، تهران مصور، فردوسی، سپید و سیاه، مجله آموزش و پرورش، آتش، روشنفکر، خوشه.
نشانها و جوایز: دریافت نشان اصلاحات ارضی.
آثار: افعی در مشت، شب و شلوغی، گلهای سرخ دالاس، قهرمانان فساد، قاب شماره یک و ترجمه آثاری از مترلینگ، جک لندن، هوگر و موریاک.
نکته‌های دیگر: خدمت مطبوعاتی را از سال ۱۳۲۴ آغاز نموده و به بیشتر کشورهای جهان سفر کرده است. وی، حدود ۶۰ جلد تألیف و ترجمه دارد.

برزگر ، فریبرز. از روزنامه نگاران و مترجمان.
تحصیلات: لیسانس.
مهارتها: تسلط به زبان فرانسه.
مشاغل و مناصب: نویسنده، مترجم و فعّالیّت در مجله‌های خوشه، پست ایران، تهران مصور، خواندنیها، روشنفکر، جوانمردان، تمبر و امید.
نکته‌های دیگر: خدمت مطبوعاتی را از سال ۱۳۴۱ آغاز کرد. به کشورهای سویس و فرانسه نیز سفر کرده است.

برزگر ، مهراب. فرزند غلامرضا، در سال ۱۳۰۲ ش متولد شد. از نمایندگان مجلس شورای ملی.
تحصیلات: دکترای حقوق جزا و علم اقتصاد.
مهارتها: کار شناس حقوقی.
مشاغل و مناصب: معاون اداری و مالی شهرداری تهران، نمایندهٔ دوره ۲۳ از اسفراین.

برزگرجلالی ، محمد. در سال ۱۳۲۴ ش متولد شد. از استادان دانشگاه.
تحصیلات: دکترای داروسازی از دانشکده داروسازیَ دانشگاه تهران در سال ۱۳۴۷، دکترای تخصصی فارماسیوتیکس از پلی تکنیک لستر انگلستان در سال ۱۳۵۸.
مهارتها: بررسی امکان فرمولاسیون مقرون به صرفه از آنتی اسیدها، بررسی برخی صفات فیزیکوشیمیایی محلول‌های تزریقی و چشمی. طرح ژنریک و بررسی تداخل فیزیکو شیمیایی داروهای ضد صرع، طرح ژنریک وپلیمرهای مصرفی در فرمولاسیون فرآورده‌های آنها، تدریس دروس اشکال دارویی عملی، فیزیکال فارماسی. بیوفارماسی و فارما کوکینتیک در دانشکده داروسازی تبریز و استاد راهنمای ۳۰ پایان نامه

کترای داروسازی.
مشاغل و مناصب: استادیار دانشکده داروسازی دانشگاه علوم پزشکی تبریز از سال ۱۳۵۹ تا سال ۱۳۶۴، دانشیار دانشکده داروسازی دانشگاه علوم پزشکی تبریز از سال ۱۳۶۴ و ارتقا به درجه استادی دانشگاه علوم پزشکی تبریز.
آثار: ۱کتاب به زبان فارسی، در زمینه داروسازی (دیباچه‌ای بر فارما کوکنیتیکس). ۲۵ مقاله به زبان خارجی، در زمینه داروسازی.

برزنجی ، شیخ عبدالرحمن ← حسینی برزنجی، شیخ عبدالرحمن

برزنده ، خلیل. از روزنامه نگاران.
مشاغل و مناصب: مدیر مسؤول روزنامهٔ جبههٔ کارگری.
نوآوری: انتشار روزنامهٔ جبههٔ کارگری.

برزویی کرمانشاهی ، فاطمه، خانم. از گویندگان رادیویی، بازیگران تلویزیونی و دوبلورها.
مشاغل و مناصب: گویندگی در رادیو، بازیگری در تلویزیون، دوبله از اواسط دهه ۱۳۵۰، گویندگی در نقشهای دوم و سوم.

برزیده ، عبدالحسین. در سال ۱۳۳۹ ش در آبادان متولد شد. از سینما گران.
تحصیلات: فارغ التحصیل رشته کارگردانی از مجتمع دانشگاهی هنر.
نشانها و جوایز: فیلم داستانی او به نام «آن روزها» از جشنواره دفاع مقدس موفق به دریافت جایزه گردید.
آثار: فیلمهای: آن روزها، دکل، پرواز خاموش، در جستجوی قهرمان، خانه پدری، رمضان در اسارات، سیمرغ، تونل (مدیریت در برخی از آنها و بازیگری در برخی دیگر داشته است).

برزین ، تقی. فرزند محمد علی خان، در حدود سال ۱۲۷۳ ش متولد شد. از نمایندگان مجلس شورای ملی.
تحصیلات: تحصیلات قدیم در حد سطح.
مشاغل و مناصب: نمایندهٔ مجلس در دوره ۱۵ از همدان.

برژنف ، ایلیچ لئونید. در سال ۱۹۰۶ م متولد شد و در سال ۱۹۸۳ م درگذشت. از دبیران حزب کمونیست و رهبران کشور شوروی سابق.

ایلیچ لئونید برژنف

نکته‌های دیگر: به خاطر سیاستهای محتاطانه برژنف در سیاست خارجی شوروی، تشنج دوران خروشچف وجود نداشت. او چهارمین نفری بود که از سال ۱۹۱۷ که رژیم شوروی پدید آمده بود، به دبیر کلی حزب کمونیست رسید. هر جا منافع کشورش را در مخاطره می‌دید، به حرف دیگران گوش نمی داد. او در سال ۱۹۷۱ به عنوان مرد شماره یک شوروی، در صحنه بین المللی ظاهر شد و

سیاست تشنج زدایی را آغاز کرد. ظهور او در متد رهبری شوروی آغاز افول ستاره کمونیسم در شوروی بود که در زمان گورباچف به نقطه غروب کامل رسید و اثرات عمیقی در اوضاع سیاسی ایران و منطقه خاورمیانه و آسیای مرکزی بر جای گذاشت.

برژینیسکی ، زبیگنیو. از دولتمردان و تحلیل‌گران سیاسی آمریکا.

آثار: کتاب قدرت و اصول اخلاقی، سقوط شاه و خاطرات برژینیسکی.

نکته‌های دیگر: در جهان برای تحلیلهای سیاسی بویژه راجع به مسائل خاورمیانه، توجه و اهتمام خاصی مبذول می‌شود. او علاوه بر مقالات و مصاحبه‌های متعدد راجع به ایران، چند کتاب هم نوشته است از جمله کتاب قدرت و اصول اخلاقی را در مورد انقلاب ایران و ارتباط و اثرات این انقلاب بر آمریکا نوشته است. در زمان وقوع انقلاب اسلامی در ایران، وی رییس شورای امنیت ملی آمریکا بود و در این سمت تلاشهای زیادی برای حمایت از شاه انجام داد ولی مؤثر واقع نشد. وی از مخالفان سرسخت جورج بال مبنی بر «ترک فوری قدرت توسط شاه» بود و در شورای امنیت ملی گزارش او را بی‌اثر ساخت.

برژینیسکی

بَرَسی ، شیخ حسن ← فاضل برسی، شیخ حسن

برسیتد ، جیمس هانری. در ۲۷ ماه اوت سال ۱۸۶۵ م در روکفر آمریکا متولد شد و در ۲ ماه دسامبر سال ۱۹۳۵ م درگذشت. از خاورشناسان.

محل تحصیل: آمریکا، آلمان.

تحصیلات: گواهینامه دانشگاه ییل، دکترای فلسفه از دانشگاه برلن.

مشاغل و مناصب: دانشیار علوم باستان شناسی دانشگاه شیکاگو و تعلیم تاریخ شرق، مدیر دارالاثار شرقی (موزه ارپانتال)، ریاست هیأت باستان شناسی و دیرینه شناسی معین در مصر وسودان. رییس قسمت زبانهای شرقی، مدیر مؤسسهٔ شرق شناسی دانشگاه شیکاگو.

آثار: آثار مصر، تاریخ مصر، تاریخ قدماء مصریین و تطور افکار و تبدیل آراء مذهبی (به زبان عربی ترجمه شده) تاریخ اروپا.

نکته‌های دیگر: انجمن دولتی آلمان در سال ۱۹۰۰، برای مسافرت علمی به موزه‌های اروپا قرار دادی با او منعقد نمود که کتب مصری را، برای تألیف فرهنگ مصری، جمع آوری و استنساخ نماید. وی، همچنین بنگاه شرق شناسی دانشگاه شیکاگو را تأسیس و تنظیم نمود و به کمک راکفلر، سرمایدار معروف، این بنگاه را به صورت اولین بنگاه باستان شناسی و دیرین شناسی درآورد. اولین کار او این بود که برای اداره نمودن این بنگاه به عنوان رییس هیأت باستان شناسی به شرق آمد و در آنجا با پنج هیأت مشغول به کار و انجام عملیات حفاری شد. عملیات او از دریای سیاه تا مصر علیا امتداد داشت. آنان در آسیای صغیر، مصر و فلسطین حفریات عظیمی انجام داده و اشیاء و مدارک مهمی را به دست آوردند. در حدود ده میلیون دلار از جانب کنگره برای تأسیس موزه شرقی و مؤسسه باستان شناسی و دیرین شناسی قاهره تخصیص یافت. وی رییس جمعیت شرق شناسی آمریکا شد ولیکن به خاطر پرداختن به کار هیأتهای اعزامی باستان‌شناسی شرق نزدیک از تدریس دست کشید و کارهای

برجسته‌ای در حفر و کاوش انجام داد.

بِـرْشِوْ ، لِـئُون. در سال ۱۸۸۹ م متولد شد و در سال ۱۹۵۵ م درگذشت. از مستشرقان فرانسوی.
مشاغل و مناصب: در آغاز از جمله افسران مترجم بود تا اینکه نردبان ترقی را پیمود و به چند پست اداری دست یافت و بالاخره شرق شناس شد. در سال ۱۹۵۰، مسؤول آموزش در «معهد الدراسات العلیا» در تونس شد.
آثار: ترجمه «الرساله»، اثر ابن ابی زید قیروانی به همراه تعلیقاتی به فرانسوی، ترجمهٔ «طوق الحمامه»، اثر ابن حزم اندلسی به فرانسوی، ترجمهٔ فرانسوی «تاریخ الادب العربی»، جلد سوم، اثر برو کلمان، ترجمه فرانسوی کتاب «نهضة الاسلام»، اثر آدام متز، به کمک ج. لوکانت و نیز ترجمه فرانسوی کتاب «التحفه»، اثر ابن عاصم که در فقه مالکی است.

بَرْغانی ، ابوالقاسم. فرزند محمد تقی (شهید ثالث)، بعد از سال ۱۳۰۰ ق درگذشت. از مراجع تقلید.
تحصیلات: اجتهاد.

بـرغانی ، احمد. فرزند شیخ علی اصغر، در سال ۱۳۰۵ ش در قزوین متولد شد و در سال ۱۳۴۰ در قزوین درگذشت. از علما و فضلا.
محل تحصیل: نجف.
استادان: آخوند خراسانی.
آثار: مغنی الکفایه، کفایة الفقه.
نکته‌های دیگر: وی پس از سال ۱۳۳۶ به قزوین بازگشت و در جوانی بر اثر ابتلا به وبا درگذشت.

برغانی ، اسحاق. فرزند آقا محمد، در حدود سال ۱۳۰۷ ق در قزوین درگذشت. از علما و مراجع.
محل تحصیل: عراق.
استادان: میرزا محمد حسن مجدد شیرازی.

برغانی ، اسماعیل. فرزند آقا محمد امام جمعه، در سال ۱۳۰۲ ق درگذشت و در جوار بقعه شاهزاده حسین قزوین به خاک سپرده شد. از روحانیون.
محل تحصیل: نجف.
استادان: سید حسین کوهکمری، شیخ مرتضی انصاری، شهید ثالث که در سال ۱۲۶۲، در محراب مسجد، به دست فرقهٔ گمراه بابیه، به شهادت رسید.

برغانی ، جعفر. فرزند ملا محمد تقی (شهید)، در سال ۱۳۰۶ ق درگذشت و در کربلا به خاک سپرده شد. از روحانیون و فضلای شیخیه.

برغانی ، داود. فرزند شیخ ابراهیم، در حدود سال ۱۳۳۴ ق درگذشت. از علما.
محل تحصیل: نجف اشرف.
استادان: میرزا محمد حسن شیرازی.

برغانی ، سید مرتضی. فرزند سید عباس، در سال ۱۲۷۶ ق متولد شد و در سال ۱۳۵۸ ق درگذشت. از خوشنویسان.
استادان: میرزا رضا کلهر.
مشاغل و مناصب: کاتب و دفتردار در مدرسه سادات تهران.
نوآوری: درسال ۱۳۱۶ ق، مدرسه سادات را تأسیس کرد.

برغانی ، صادق. فرزند شهید ملا محمد تقی، در سال ۱۳۱۱ ق درگذشت. از فقها و روحانیون.
محل تحصیل: نجف.
استادان: صاحب کتاب جواهر، شیخ حسین صاحب کتاب انوار الفقاهه.
مشاغل و مناصب: ریاست و مرجعیت تامّه.
آثار: حواشی بر الانوار الفقاهه.
نکته‌های دیگر: پس از تحصیل در نجف به قزوین بازگشت و یکی از مراجع بزرگ و پناه و ملاذ مردم و حاکم شرعی شهرش بوده است.

برغانی ، علامه...؟ مشهور به قزوینی حائری، فرزند شیخ حسن (ملا صالح)، در سال ۱۳۱۰ ق درگذشت و در کربلا، در ایوان طلا به خاک سپرده شد. از علما و روحانیون.
محل تحصیل: کربلا، نجف.
استادان: فاضل اردکانی، میرزا حبیب الله رشتی.

برغانی ، علی نقی. فرزند شیخ حسن، در سال ۱۳۲۰ درگذشت و درکربلا به خاک سپرده شد. از روحانیون.
محل تحصیل: نجف.
استادان: میرزا حبیب الله رشتی.
آثار: کتاب «بدایع الاصول».

برغانی ، محمد تقی. فرزند آقا عبدالله، در سال ۱۳۳۷ ق درگذشت. از دانشمندان و علما.
مشاغل و مناصب: امامت جمعه.

برغانی ، میرزا هدایت الله. فرزند ملا صادق، نوهٔ ملا محمد تقی برغانی معروف به شهید ثالث، در سال ۱۲۸۱ ق در قزوین متولد شد و در ۲۸ ماه ذیقعده سال ۱۳۶۴ ق درگذشت. از وعاظ و فقها.
محل تحصیل: قزوین، کاظمین، کربلا، نجف.
استادان: پدر خودش ملا صادق، محمد حسن آل یاسین، شیخ زین العابدین مازندرانی، فاضل اردکانی، میرزا حبیب الله رشتی، شیخ محمد حسین کاظمی، فاضل ایروانی.
نکته‌های دیگر: او پس از تکمیل تحصیلات خود در عتبات عالیات در سال ۱۳۱۰ ق به زادگاه خود قزوین بازگشته و مشغول وعظ، تبلیغ و تدریس علوم دینی گردید. بویژه پس از آنکه در سال ۱۳۱۱ ق پدرش فوت کرد و مریدان وی گرد میرزا هدایت الله جمع شدند جایگاه مردمی خاصی پیدا کرد.

برغانی قزوینی ، عیسی. فرزند ملا محمد تقی برغانی، در ماه جمادی الثانی سال ۱۳۳۹ ق درگذشت. از روحانیون.
استادان: علامه حسین کوهکمری، شیخ محمد حسین کاظمی، شیخ زین العابدین مازندرانی.
نکته‌های دیگر: آخرین عضو «عشره کامله» از فرزندان شهید ثالث می‌باشد. منظور ازعشره کامله فرزندان ذکور دهگانه او هستند که همگی‌شان از علمای مبرز بودند.

برقعاوی ، عبدالهادی. فرزند حماد، در نجف اشرف متولد شد و در سال ۱۳۸۱ ق درگذشت و در وادی السلام نجف به خاک سپرده شد. از علما و روحانیون.
محل تحصیل: نجف اشرف.
استادان: حضرات آیات: شیخ محمدکاظم خراسانی. شیخ‌محمدطه نجف، میرزا حسین خلیلی، سید محمد کاظم یزدی، شریعت اصفهانی.
تحصیلات: تحصیلات عالی حوزوی.
شاگردان مشهور: سید علی بن محمد شُبَّرْ.
آثار: در سال ۱۳۵۵ ق با مساعدت وکمک برخی از چهره‌هاو ترغیب بعضی از مراجع در «الجفل». حسینیه‌ای تأسیس نمود.
نکته‌های دیگر: او وکالتنامه‌هایی از طرف بزرگان و مراجعی مانند میرزا حسین خلیلی، آخوند خراسانی. سید محمدکاظم یزدی، شیخ شریعت اصفهانی داشت و در حدود ۹۰ سالگی بدرود حیات گفت.

برقعی ، آقا سید عبدالله. در حدود سال ۱۲۴۹ ق متولد شد و در ماه ربیع الاول سال ۱۳۳۳ ق درگذشت و در قبرستان شیخان قم مجاور قبر ابوجریر اشعری به خاک سپرده شد. از بزرگان علما و سادات رضویه برقعی قم.
محل تحصیل: نجف.
استادان: شیخ راضی نجفی، میرزا حبیب الله رشتی.

تحصیلات: اجتهاد.
مشاغل و مناصب: وی پس از اخذ اجتهاد، در سال ۱۲۸۸ به قم بازگشت و در مسجد امام حسن اقامهٔ جماعت می‌کرد. و نزدیک به ۴۰ سال، مشغول ترویج دین و قضاوت در بین مردم بود.

برقعی، سید حسین. مشهور به رضوی برقعی، فرزند سید جعفر، در ۱۰ ماه محرم سال ۱۳۴۶ ق متولد شد. از علما و ائمه جماعت معاصر قم.
محل تحصیل: قم، نجف.
استادان: حضرات آیات: سید اسد الله مدنی، سید عبدالاعلی سبزواری، شیخ محمد تقی بروجردی، میرزا حسن یزدی، شیخ محمد حسین دهاقانی، شیخ احمد فیاض، شیخ صدرا بادکوبه‌ای، شیخ جمیل عرب، میرزا محمد اردبیلی، سید ابوالقاسم خویی، سید محسن حکیم، سید محمود شاهرودی، سید حسین بروجردی، محمد علی اراکی، سید محمد داماد.
مشاغل و مناصب: مدرس، امام جماعت.
آثار: تقریرات فقه آیت الله حکیم، تقریرات فقه و اصول آیت الله خویی.
نکته‌های دیگر: وی از هفت سالگی شروع به تحصیل کرد و در ۱۷ سالگی به نجف رفت و از اشخاص کثیر الاستاد است.

برقعی، سید رضا. در ۱ ماه محرم سال ۱۳۴۶ ق، ۱۳۰۳ ش در قم متولد شد و در اوایل ماه اردیبهشت سال ۱۳۷۵ ش درگذشت. از روحانیون، نویسندگان و معلّمان برجسته.
محل تحصیل: حوزه‌های علمیه قم و نجف.
استادان: حضرات آیات سید حسین بروجردی، امام خمینی، میرزا ابوالفضل زاهدی، سید صدرالدین صدر (حوزهٔ قم)، سید یحیی یزدی، سید احمد یزدی (نجف).
مشاغل و مناصب: روحانی، معلّم رسمی آموزش و پرورش، مدیر دفتر نشر فرهنگ اسلامی، عضو سازمان تدوین و تألیف کتب درسی (قبل از انقلاب) و عضو هیأت مؤسس و هیأت امنای چند مؤسسه خیریه در تهران.
مهارتها: ابداع روشی نو برای آموزش آسان قرآن مجید به نوآموزان، تأسیس دفتر نشر فرهنگ اسلامی (با همکاری دیگران).
آثار: خودآموز قرآن مجید، راهنمای تعلیم خودآموز قرآن مجید، تعالیم قرآن مجید، اسلام مذهب رسمی ما، اصول دین و احکام برای خانواده، احکام دین، خداشناسی، راهنمای معلم برای تعلیم قرآن مجید (همهٔ این کتابها به زبانهای عربی، انگلیسی و بعضاً به فرانسه وارد و ترجمه شده‌اند).
نکته‌های دیگر: وی، پس از گذراندن دورهٔ ابتدایی در سال ۱۳۲۰ وارد نظام طلبگی در مدرسهٔ فیضیه قم گردید و تحصیلات خود را تا مراحل عالی در قم و نجف ادامه داده و تکمیل کرد. پس از اتمام تحصیلات خود در ادارهٔ آموزش و پرورش تهران استخدام شد و از این راه در آموزش مذهبی نوجوانان کوشید. حدود سال ۱۳۵۰ با پیشنهاد شهید دکتر محمد حسین بهشتی به همراه دکتر محمد جواد باهنر در سازمان تدوین و تألیف کتب درسی مدارس عضو شده و کتابهای سودمندی برای دانش آموزان نوشتند. در سال ۱۳۵۲ به همراه دکتر علی گلزاده غفوری و دکتر محمد جواد باهنر مؤسسه «دفتر نشر و فرهنگ اسلامی» را تأسیس کردند که تا زمان مرگ برقعی بیش از هفتصد عنوان کتاب در تیراژ بالا و چاپهای متعدّد منتشر ساخته بود و بعد از وی نیز همچنان استمرار دارد. مدیریت آنجا عملاً با برقعی بود. از دیگر فعالیتهای اجتماعی وی مشارکت جدّی در تأسیس «بنیاد ارشاد و رفاه امام صادق (ع)» و احداث زائر سرا برای زائران حضرت معصومه در قم، و مشارکت در احداث «دهکدهٔ تندرستی حضرت فاطمه (ع)» در حوالی تنکابن و غیر اینها می‌باشد. همچنین وی برای آموزش

روخوانی قرآن مجید به کودکان و نوجوانان روشی ابتکار نموده و آن را در کتاب «خودآموز قرآن مجید» نوشت و منتشر ساخت که تاکنون استقبال شایانی از آن شده و تعداد ۴/۶۹۰/۰۰۰ نسخه از آن به زبان فارسی منتشر شده است. و نیز این کتاب به زبانهای انگلیسی، عربی، روسی وارد و ترجمه و چاپ شده است.

سید رضا برقعی

برقعی، سید مرتضی. ملقب به صدر الواعظین، فرزند سید عیسی، در سال ۱۳۳۲ ق در قم متولد شد و در ۲۳ ماه آذر سال ۱۳۶۶ ش درگذشت و در چهل اختران قم به خاک سپرده شد. از روحانیون.
استادان: آقا سید شهاب الدین نجفی، سید علی اکبر برقعی، میرزا ابوالفضل قمی، حاج میرزا محمد علی ادیب تهرانی، مرحوم سدهی اصفهانی، شیخ ابوالحسن فقیهی، سید محمد حجت، سید صدرالدین صدر، سید محمد تقی خوانساری، شیخ محمد علی حائری، سید حسین بروجردی، مجاهدی، حاج میرزا خلیل کمره‌ای، دکتر علوی.
مشاغل و مناصب: مدرس، نویسنده و روحانی.
نکته‌های دیگر: تألیف کتابهای: اسرار الصلوة، تفسیر سوره‌های یس، النجم و الضحی، معوذتین وکتابهای گنجینه اسرار، معدن الابرار، مخزن المصائب، صحیفة الابرار.

برقعی، سید مصطفی. فرزند آقا سید محمد، در ۱۸ ماه ذیقعده سال ۱۳۳۵ ق در قم متولد شد. از روحانیون و وعاظ.
استادان: ریحان الله گلپایگانی، حاج شیخ عبدالوهاب روحی یزدی، علامه اشراقی، شیخ ابوالفضل زاهدی، حاج شیخ عبدالنبی عراقی، سید حسین بروجردی.
مشاغل و مناصب: روحانی، مبلغ.

برقعی، سید مصطفی. فرزند میرزا سید حسن، در قم متولد شد. از روحانیون و ائمه جماعت.
استادان: آیت الله نجفی مرعشی.
مشاغل و مناصب: امام جماعت صحن مطهر حضرت معصومه (س) و مسجد خیابان ارم.

برقعی، سید مهدی. در سال ۱۳۲۸ ش متولد شد. از استادان دانشگاه.
تحصیلات: مهندس شیمی در سال ۱۳۵۱، کارشناسی ارشد مهندسی شیمی در سال ۱۳۵۲، دکترای مهندسی محیط زیست در سال ۱۳۵۶.
مهارتها: آب و فاضلاب، ۱۵ طرح در مورد تصفیه خانه فاضلاب صنعتی، طرح تهیه استانداردهای پسابهای صنعتی برای وزارت صنایع و سازمان محیط زیست، راهنمایی، مشاوره و نظارت بر ۵ پایان نامه کارشناسی ارشد و ۲ پایان نامه دکترا.
مشاغل و مناصب: استادیار در سال ۱۳۵۶، ارتقا به دانشیاری دانشکده مهندسی عمران دانشگاه صنعتی شریف در سال ۱۳۶۲.
آثار: ۱کتاب به زبان فارسی در زمینه مهندسی محیط زیست، ۸ مقاله به زبان فارسی و ۸ مقاله به زبان خارجی در زمینه مهندسی محیط زیست، مهندسی

آب و فاضلاب و مهندسی بیوشیمی.

برقعی، سید یحیی. از شاعران، محققان و ناشران.
مشاغل و مناصب: انتشار مجله حکمت از سال ۱۳۳۰ به مدت ۱۵ سال، مدیر انتشاراتی نمایشگاه دائمی کتاب در قم.
آثار: کاوشی در امثال و حکم فارسی، چکیده اندیشه‌ها، نماز، شرعیات برقعی و سوته دلان.
نکته‌های دیگر: وی از جلمه شخصیت‌های محسوب می‌شود که زندگی خود را وقف فرهنگ و ادب نموده‌اند. بوجود آوردن تشکیلاتی مانند چاپخانه حکمت، نمایشگاه و نشر کتاب، مرکز پژوهشهای علمی، همچنین بنیان گذاری اولین دبستان شبانه در قم و تأسیس دبستان روزانه فخر در سال ۱۳۴۰ ش از اقدامات وی می‌باشد.

سید یحیی برقعی

برقعی، علیمحمد. در سال ۱۳۱۷ ش متولد شد. از استادان دانشگاه.
تحصیلات: دیپلم مهندسی کشاورزی در رشته مکانیک و ماشینهای کشاورزی با رتبه اول از دانشکده کشاورزی دانشگاه تهران در سال ۱۳۴۰، کارشناسی ارشد در رشته مکانیک انستیتوی هانری پوانکار دانشگاه سوربن پاریس، دوره عالی تخصصی ماشینهای کشاورزی در مرکز تحقیقات و آزمایشهای ماشینهای کشاورزی آنتونی فرانسه، دکترای مهندسی در رشته مکانیک ماشینهای کشاورزی از دانشگاه پاریس در سال ۱۳۴۶.
مهارتها: طراحی ماشینهای کشاورزی، انتخاب و کاربرد ماشینهای کشاورزی، فرسایش ماشینهای کشاورزی، استاد راهنمای ۱۸ پایان نامه کارشناسی ارشد و دکترا.
مشاغل و مناصب: استادیار دانشگاه تهران در ۱۳۴۷، دانشیار دانشگاه تهران در سال ۱۳۵۲ و ارتقا به درجه استادی دانشگاه تهران در سال ۱۳۶۳.
آثار: ۴۱ کتاب به زبان فارسی در زمینه ماشینها و تجهیزات ثابت زراعی، ماشینهای کشاورزی، طراحی اجزاء ماشین، جزوات استاندارد ماشینهای کشاورزی، ۱۳ مقاله به زبان فارسی و ۵ مقاله به زبان خارجی در زمینه طراحی و کاربرد ماشینهای کشاورزی، مکانیزاسیون کشاورزی.

برقعی، کاظم. فرزند مهدی، در سال ۱۳۴۷ ق درگذشت و در نجف (صحن غروی) به خاک سپرده شد.
پزشکان و روحانیون.
محل تحصیل: نجف.
تحصیلات: طبابت.
مهارتها: طب، فقه، اصول.
مشاغل و مناصب: طبیب، روحانی.

برقعی، مهدی. در سال ۱۳۲۸ ش متولد شد. از کارشناسان صنعتی ایران.
محل تحصیل: انگلستان.
تحصیلات: لیسانس مهندسی شیمی در سال ۱۳۵۱، فوق لیسانس مهندسی شیمی در سال ۱۳۵۲، دکترای بهداشت محیط زیست در سال ۱۳۵۶.

مهارتها: تدریس و آموزش، ارائه خدمات تحقیقاتی و طراحی مهندسی محیط زیست.
مشاغل و مناصب: استاد دانشگاه صنعتی شریف.
آثار: بررسی تصفیه پذیری فاضلابهای صنایع شیمیایی، طرح فرایند راکتورهای چرخان، بررسی عملکرد تصفیه خانه‌های کوچک، تصفیه پذیری پسابهای نساجی، تصفیه پذیری پسابهای گلوکز سازی، آلودگی در صنایع شیمیایی.

برقعی، میرزا حسن (حسین). فرزند سید عبدالله در سال ۱۳۰۶ ق متولد شد. از روحانیون.
محل تحصیل: قم، نجف.
استادان: حضرات آیات: آقا شیخ ابوالقاسم کبیر، میرزای نائینی، شیخ عبدالکریم حائری، حاج آقا حسین بروجردی.
مشاغل و مناصب: روحانی، مدرس و مبلغ.
آثار: احداث مسجد و آب انبار بزرگ در قریه شادقلی (یکی از روستاهای قم).
نکته‌های دیگر: او برای تأمین آب قم از رودخانه کارون با شاه صحبت کرد، که مقدمات آن مورد موافقت قرار گرفت. در ضمن در مورد ساختن یک مسجد بزرگ برای آستانه حضرت معصومه هم با شاه صحبت نمود ولی هیچکدام از اینها از عالم حرف به عمل نیامد.

برقعی رضوی قمی، میرزا سید علی. فرزند سید عبدالله، در سال ۱۲۹۸ ق در قم متولد شد و در ۲۷ ماه صفر سال ۱۳۹۴ ق درگذشت و در قم به خاک سپرده شد. از مجتهدین و شعرا.
استادان: حضرات آیات: حاج میرزا محمد ارباب، حاج شیخ ابوالقاسم کبیر، شیخ عبدالکریم حایری، حاج میرزا علی اکبر حکیم.
مشاغل و مناصب: روحانی، شاعر.

برقعی قمی، سید علی اکبر. متخلص به کاشف، فرزند سید رضی، در سال ۱۲۷۸ ش در قم متولد شد و در ۱۳ ماه مرداد سال ۱۳۶۶ ش درگذشت. از روحانیون، نویسندگان، ادباو رجال سیاسی.
استادان: شیخ جعفر غفرانی، حاج شیخ عبدالکریم حایری یزدی، میرزا محمد حسین نائینی، سید ابوالحسن اصفهانی، حاج میرزا محمد ارباب، شیخ قاسم نحوی، شیخ حسن فاضل، شیخ ابوالقاسم کبیر، ملامحمد کریم، میرزا علی اکبر حکمی یزدی.
تحصیلات: اجتهاد و صاحب اجازه.
مهارتها: شعر.
مشاغل و مناصب: شاعر، نویسنده و روحانی.
آثار: راهنمای دانشوران، کانون احساسات، مهرتابان، لوح حق، بامداد روشن، کاخ دلاویز، راه نودر جهان شناسی، تذکره مبتکران، شیعه یا پدید آورندگان فنون اسلام، راهنمای قم، درج گهر، چرا از مرگ بترسیم، ترجمه کتاب الشیعه و فنون الاسلام، مقالات متعدد در موضوعات مختلف.
نکته‌های دیگر: وی، در اوایل یکی از مشاوران آیت الله حایری دربارهٔ حوزه علمیه قم بود. در جنگ جهانی دوم به فقرا و مستمندان کمک‌های مالی و جنسی می‌کرد. مشرب سیاسی خاصی داشت، روی همین اصل مخالف جنگ بود و در جلسه جمعیت هوا داران صلح، در کنگره وین شرکت کرد. در قم شایع شد که این کار با زمینه سازی حزب توده صورت گرفته است. در حالی که این کار با تمهید ملک الشعرای بهار صورت گرفته بود. در ۱۳۱۳ ش. دبستان حیات و در سال ۱۳۱۵، دبیرستان سنایی را در قم تأسیس نمود در زمان جنگ بین الملل دوم، برای کمک به بینوایان، انجمن خیریه «همت» را بناء نهاد. نامبرده، در مسائل سیاسی با تک تازیهای آمریکا در ژاپن و کره مخالف بود و (چنان که گفته شد) به دعوت ملک الشعراء بهار، که ریاست جمعیت هوا داران صلح ایران را به عهده داشت، به همکاری فرا خوانده شد و در مسجد شاه تهران. در این باره در میان هوا داران صلح به سخنرانی

از سمت چپ سید علی اکبر برقعی قمی - آیت الله حاج سید احمد خوانساری - سید علی ناظم

پرداخت. از اینرو، به کنگرهٔ جهانی صلح دعوت شد و به پاریس و وین رفت و ندای صلح را در پوشش یک روحانی مسلمان سرداد. بعد از بازگشت از سفر، به هنگام ورود او به قم با این استدلال که او با توده‌ای‌ها همکاری دارد، بلوایی در قم درست شد که چند روز به طول انجامید، و یک نفر کشته و حدود ۱۵ نفر مجروح بر جای گذاشت، بگونه‌ای که برای خاموش کردن غائله، آیة‌الله بروجردی نیز مجبور به دخالت غیر مستقیم در قضیه گردید. در ظاهر، صحنه گردان اصلی هواخواهان فدائیان اسلام بودند ولی محرکهای پنهان دیگری در کار بود که فدائیان اسلام نیز از آن غافل بودند، چون شرکت او در وین، آمریکا را به شدّت عصبانی کرده بود چنان که شورویها از این عمل خرسند بودند. بالاخره دولت ایران او را از قم به شیراز و سپس به یزد تبعید کرد و در نتیجه، او به مدت ۱۴ سال در تبعید بود.

برقعی قمی ، میر سید محمد. فرزند آقا سید عبدالله، در سال ۱۳۵۰ ق درگذشت و در مسجد بالاسر قم نزدیک قبر شیخ عبدالکریم حائری به خاک سپرده شد. از علمای معروف قم.

محل تحصیل: قم، نجف.

استادان: آخوند خراسانی.

مشاغل و مناصب: تدریس، ترویج دین.

شاگردان مشهور: بسیاری از فضلا و مدرسان بعد قم، از جمله میرزا ابوالفضل قمی، از شاگردان وی هستند.

نکته‌های دیگر: وی، دارای بیانی شیرین و تقریری مطلوب بود. پس از تحصیلات سطوح در قم به نجف رفت و در درس آخوند خراسانی و دیگر علمای نجف شرکت جست و پس از مدتی به قم بازگشت. نامبرده، مردی وجیه الملله و مورد احترام مردم بود. وی در تدریس فقه و اصول و ادبیات همتی بلند داشت و همیشه طلاب را به فراگیری علوم تشویق می‌کرد.

برکشلی ، پری، خانم. فرزند مهدی، در سال ۱۳۲۴ در تهران متولد شد. از موسیقی دانان.

محل تحصیل: تهران، پاریس.

استادان: پدر خود، ایوون لوریو، امین الله حسین، لوست دکاو، یوون لوفربر، ژرمن مونیه.

تحصیلات: فارغ التحصیل کنسرو اتوار امین و کنسرو اتوار پاریس.

مشاغل و مناصب: استاد یار دانشکدهٔ هنرهای زیبای دانشگاه تهران در رشتهٔ موسیقی، نوازندهٔ پیانو.

نشانها و جوایز: جایزهٔ کنسرو اتوار «امین» را دریافت کرد و جایزهٔ «مخمل سن ژان»، جایزهٔ «ژلونه انگو» را در سال ۱۹۶۶ م دریافت کرد.

آثار: کنسرت ارکستر مجلسی.

برکشلی ، مهدی. در سال ۱۲۹۱ ش متولد شد و در ۲۹ ماه دی سال ۱۳۶۶ ش درگذشت. از موسیقی دانان و استادان فیزیک در دانشگاه.

محل تحصیل: تهران، پاریس.

استادان: علی نقی وزیری، ابوالحسن صبا، استاد محمود حسابی.

تحصیلات: دیپلم عالی از مدرسه عالی موسیقی، لیسانس شیمی و فیزیک، دکترای دولتی از دانشگاه سوربن.

مهارتها: پژوهشگر فیزیک و موسیقی سنتی ایران، مدرس موسیقی، مدرس فیزیک.

مشاغل و مناصب: رییس کمیسیون ملی یونسکو در ایران، معاون فرهنگی وزارت فرهنگ و آموزش عالی، مدرس اکوستیک تفضیلی و گامهای ایران، مدیر گروه فیزیک دانشگاه تهران.

نوآوری: بحث و اثبات اینکه فارابی کاشف گام دوازده نیم پردهٔ مساوی بوده است که پایه و اساس موسیقی بین المللی است، نه باخ.

مهدی برکشلی

نشانها و جوایز: کتاب «شرح ردیف موسیقی ایران» وی، در جلسه افتتاحیه نمایشگاه کتاب، به عنوان کتاب برگزیده سال معرفی شد.

آثار: موسیقی دوره ساسانی، شرح ردیف هفت دستگاه موسیقی ایرانی، موسیقی فارابی، گامها و دستگاههای موسیقی ایرانی، اندیشه‌های علمی فارابی درباره موسیقی، معرفی «موسیقی الکبیر» (نوشته فارابی) به جوامع علمی موسیقی.

نکته‌های دیگر: تأسیس گروه موسیقی، گروه تئاتر در دانشکدهٔ هنرهای زیبای دانشگاه تهران، تأسیس انستیتوی تحقیقات موسیقی شناسی در فرهنگستان ادب و هنر، تأسیس کمیته ملی یونسکو در ایران، تأسیس سازمان فولکور و صداخوانی ملی.

برگمن ، اینگمار. از نویسندگان.

آثار: نویسندهٔ کتاب «سینما» در پنجمین جشن هنر شیراز (با همکاری ساتیا جیت رای).

برلاس ، حسن میرزا. متخلص به نذیر، فرزند میرزا امیر حسن خان، در سال ۱۳۲۶ ق در قصبه سنگهویی متولد شد. از دانشمندان پاکستانی و شعرای فارسی زبان پیشاور.

محل تحصیل: مدرسه عالی کرهات پاکستان، پنجاب، لاهور.

تحصیلات: دکترا.

مشاغل و مناصب: استخدام فرهنگ، مدرس.

آثار: ادبیات سر حد ۳ جلد، روح اقبال، کلیات خوشحال خان، کلیات قاسم علی خان.

نکته‌های دیگر: او در سال ۱۳۴۳ ق وارد خدمت فرهنگ صومه شد. در سال ۱۳۵۵ ق، وی وارد کادر سفارت بریتانیا در کابل شد و مدتی سمت منشی را به عهده گرفت. در سال ۱۳۶۶ ق، به کلکته رفت و مدتی منشی سیاسی میرزا ابوالحسن اصفهانی بود. در اواخر سال ۱۳۳۴ ش، وی به دعوت دانشگاه تهران به ایران آمد و در سال ۱۳۳۶ ش، از دانشکدهٔ ادبیات، دکترای ادبیات فارسی گرفت و پس از اخذ دکترا به پاکستان مراجعت نموده و به تدریس مشغول گشت.

برمانی ، سید فضل الله ← حسینی برمانی، سید فضل الله

برمکی ، شهباز. فرزند ناصر همایون، در سال ۱۲۷۵ ش متولد شد. از نوازندگان.
استادان: حسین خان اسماعیل، لئون گریگوریان.
مشاغل و مناصب: موسیقیدان.
نکته‌های دیگر: او مدتی پیشخدمت محمد حسن میرزای ولیعهد شد.

برنا ، قاسم. فرزند رضا، در سال ۱۳۰۲ ش متولد شد. از نویسندگان.
مشاغل و مناصب: کسب و تجارت.
آثار: وی دارای کتابخانه‌ای شخصی است، متشکل از کتب نفیس چاپی و خطی. مقالات او اغلب در جراید محلی چاپ شده است. وی آثار و مقالات بسیاری دارد که غیر مطبوع است، از جمله: رساله مصاریع امثال، فرهنگ سخنوران همدان، هزار و یک رباعی برگزیده از سخن سرایان باستان ایران، رساله‌ای در تحقیق و نقد و تحلیل دربارهٔ رباعیات خیام، رساله‌ای در تحقیق آتشکده‌های ایران، فرهنگ عوام، فرهنگ اصطلاحات و عبارات اهل تصوف، شرح حالی از لیلی و مجنون و معرفی پنج جلد کتاب و ناظمان داستان لیلی و مجنون، گزند دلبستگی و جز اینها.
نکته‌های دیگر: پس از تحصیلات ابتدایی به عللی به کسب وتجارت پرداخت، ولی همیشه اهل مطالعه بود و در کتابخانه شخصی خود به مطالعه و تحقیق دست می‌زد.

برناردن ،...؟. از خاور شناسان.
مهارتها: کتاب شناسی.
نکته‌های دیگر: وی خاور شناسی است آگاه به کتب و آثار اسلامی و نگارشهای دانشوران مسلمان ایرانی و ترک و عرب که فهرستی از کتب عربی، فارسی و ترکی را فراهم آورده است.

برناردی ، آلبرت. فرزند ژوزف، نوهٔ انتون، نوادهٔ سرهنگ انرون، در سال ۱۳۰۲ ش متولد شد. از روزنامه نگاران و خبرنگاران و وکلا دادگستری.
محل تحصیل: تهران.
تحصیلات: لیسانس حقوق و علوم سیاسی.
مهارتها: خدمت مطبوعاتی، تسلط به زبان فرانسه، انگلیسی و ارمنی.
مشاغل و مناصب: خبرنگار، نویسنده و مترجم.
آثار: ترجمه کتاب «جنایاتی که آمریکا را تکان داد»، «هفده داستان».

برناردینی ، فرانکا. از خاورشناسان.
مشاغل و مناصب: مدتها به عنوان کارشناس مشغول مرمت بناهای تاریخی ایران بوده.

برنجی ، یحیی. در سال ۱۳۲۸ ش متولد شد. از مهندسان کشاورزی.
محل تحصیل: همدان.
تحصیلات: لیسانس مهندسی کشاورزی.
مشاغل و مناصب: کارمند بانک کشاورزی سنندج.
آثار: تهیه یک گزارش تحقیقی از توت فرنگی استان کردستان.

برنجی زنوزی ، سید حسین. فرزند سید عیسی، در سال ۱۳۳۶ ش، درگذشت و در سلماس به خاک سپرده شد. از ادباء و تجار.
مشاغل و مناصب: تاجر.
نکته‌های دیگر: او تاجر برنج بود که به برنجی مشهور شد. مدتی به مسافرت گذرانده و بیشتر با دانشمندان و ادبا مجالست داشت.

برن هارت ، ...؟. در سال ۱۸۰۵ م در آلمان متولد شد و در سال ۱۸۸۱ م درگذشت. از خاور شناسان.
محل تحصیل: روسیه، آلمان.
مهارتها: ایران شناسی، قفقاز شناسی.

مشاغل و مناصب: مسؤول کتابخانه آسیایی پطروگراد و امور موزه امپراتوری.
آثار: کتابی درباره تاریخ ایران و تقسیمات شرقی اسلامی و حدود یکصد کتاب و رساله دیگر.
نکته‌های دیگر: وی، زبان شرقی را نزد مشاهیر خاور شناسان فرا گرفت. در سال ۱۸۲۹ م، از طرف دولت روسیه برای تعلیم در دانشگاه خارکوف دعوت شد. سپس در تشخیص نقود عربی و ایرانی و خطوط اسلامی مهارت یافت. آثار قلمی او را در حدود صد و پنجاه کتاب و مقاله نوشته‌اند. وی فهرستی از کتب خطی شرقی مضبوط در کتابخانه پطروگراد ترتیب داده و آن را به چاپ رساند.

برنیبه، لویز-ژاکوس. در سال ۱۸۱۴ م در مونتارجی فرانسه متولد شد و در سال ۱۸۶۹ م درگذشت. از مستشرقین فرانسوی.
محل تحصیل: مدرسه‌زبانهای زنده شرقی در پاریس.
استادان: سیلوستردی ساسی.
مهارتها: زبان عربی.
مشاغل و مناصب: مدرس زبان عربی از طرف دولت فرانسه در الجزایر.
آثار: تألیف کتابهای درسی به زبان عربی، درسهای عملی و نظری در زبان عربی، برگزیده از زبان عربی، منتخبات زبان عربی، مبادی خط عربی نشریه به زبان عربی در مورد کتاب الاجرومیه در نحو، با ترجمه فارسی، مبادی اولیه زبان عربی.

بروجردی، آقا میرزا محمود. فرزند صالح، در سال ۱۳۳۸ متولد شد. از روحانیون.
استادان: آقا محمد رضا قمشه‌ای.
نکته‌های دیگر: وی در عتبات شهید شد.

بروجردی، احمد ← جواهری، احمد

بروجردی، اشرف، خانم. در سال ۱۳۳۶ ش در نجف آباد متولد شد. از اعضای شورای مرکزی جمعیت زنان جمهوری اسلامی ایران و مدرسان دانشگاه.
محل تحصیل: دانشگاه تهران، دانشگاه آزاد اسلامی تهران، مدرسه (حوزهٔ علمیه) صادقیه تهران.
تحصیلات: لیسانس روان شناسی، فوق لیسانس الهیات و معارف اسلامی.
مشاغل و مناصب: دبیر دبیرستانهای تهران، مربی دانشگاه الزهرا، عضو هیأت تحریریه مجله «ندا» ارگان جمعیت زنان.
آثار: نوشته‌های: علی (ع) نشانه جاودانگی، حجاب زن فلسطینی حجابی آگاهانه، فتنه‌های پس از انقلاب از دیدگاه علی (ع).

بروجردی، حسین. در سال ۱۲۷۵ ق متولد شد و در اواخر ماه ربیع الاول سال ۱۳۵۴ ق درگذشت و در قبرستان نو شهرستان قم به خاک سپرده شد. از علما و روحانیون.
محل تحصیل: نجف، سامرا.
استادان: آخوند ملا محمد کاظم خراسانی، میرزا محمد تقی شیرازی، سید محمد فشارکی اصفهانی.
تحصیلات: اجتهاد.

بروجردی، حمید رضا. در سال ۱۳۲۱ ش متولد شد. از کار شناسان صنعتی ایران.
محل تحصیل: دانشکده تغذیه و علوم صنایع غذایی ایران.
تحصیلات: لیسانس صنایع غذایی، در سال ۱۳۴۴.
مشاغل و مناصب: کارمند و مدیر عامل شرکت مهندسی فرایند خوراک، معاون مدیر عامل ساخت محصولات گوشتی، رییس آزمایشگاه، رییس کارخانه.

بروجردی، سید علی اصغر ← جاپلقی بروجردی، سید علی اصغر

بروجردی ، سید آقا حسن. فرزند سید عبدالرحمان، در بروجرد متولد شد و در تهران به خاک سپرده شد. از علما و روحانیون.
محل تحصیل: سامرا.
استادان: میرزا محمد حسن شیرازی.
تحصیلات: اجتهاد.
نکته‌های دیگر: او در سال ۱۳۰۰ ق به سامرا رفت و در حوزه درس مجدد شیرازی شرکت کرد. سپس با دختر علامه سید زین العابدین ازدواج کرد و در سال ۱۳۱۳ ق به تهران آمد و در آنجا به وظایف شرعی مشغول شد.

بروجردی ، سید ابوالحسن. فرزند سید علی، در سال ۱۳۴۷ ق درگذشت و در تخت فولاد اصفهان، در مقبره مخصوص خود به خاک سپرده شد. از روحانیون.
محل تحصیل: اصفهان.
استادان: سید میرزا محمد هاشم خوانساری معروف به چهارسوقی.
تحصیلات: اجازه روایتی.
شاگردان مشهور: محمد ابراهیم کلباسی، چهار سوقی.

بروجردی ، سید جواد ← طباطبائی، سید جواد

بروجردی ، سید حسین ← چراغچی، سید حسین

بروجردی ، سید سینا. فرزند سید جعفر دارابی کشفی، در سال ۱۳۲۵ ق درگذشت. از روحانیون.
مهارتها: متخصص در تفسیر علوم قرآن.

بروجردی ، سید صادق. فرزند میرزا محمد، در ۱۴ ماه محرّم سال ۱۳۶۵ ق درگذشت. از روحانیون.
استادان: حکیم جهانگیرخان قشقایی.
مشاغل و مناصب: روحانی.
آثار: رساله‌ای در تفسیر فاتحه الکتاب.

بروجردی ، سید ضیاء الدین. از علما.
محل تحصیل: بروجرد.
استادان: علامهٔ معروف ملاّ اسد الله.
نکته‌های دیگر: او از علمای بزرگ عصر ناصرالدین شاه قاجار و در قلعه‌ای در حومهٔ بروجرد ساکن بوده است.

بروجردی ، سید طاهر ← کاظمینی، سید طاهر

بروجردی ، سید عبدالحسین. فرزند سید محمود، نوهٔ سید محمد، از علما و روحانیون.
تحصیلات: اجتهاد.
آثار: المواهب السنیّه فی شرح الدرّة، الکِرامُ البَررَةَ.

بروجردی ، سید عبدالحسین ← آل کمون، سید عبدالحسین

بروجردی ، سید علی. ملقب به صدرالاسلام. از نمایندگان مجلس شورای ملی.
مشاغل و مناصب: نمایندهٔ دوره اول از لرستان.

بروجردی ، سید علی ← بهشتی بروجردی، سید علی

بروجردی ، سید علی ← طباطبائی بروجردی، سید علی

بروجردی ، سید مجتبی ← نوربخشی بروجردی، سید مجتبی

بروجردی ، سید محمد باقر ← کشفی بروجردی، سید محمد باقر

بروجردی ، سید محمد رضا. از علما و مراجع شیعهٔ مقیم مشهد.
تحصیلات: اجتهاد.

نکته‌های دیگر: وی با صدور اعلامیه‌ای از هموطنان عزیز خواستند برای کمک به باز ماندگان و مجروحان زلزله طبس و بیرجند با مراجعه به سازمانهای انتقال خون، مقادیری از خون را اهدا کنند. در این اعلامیه آمده است برای حفظ جان آسیب دیدگان، مؤمنین کوتاهی نکنند. این اعلامیه در محدودهٔ خود اثر بخش بوده است.

بروجردی، سید محمد علی ← کاظمینی بروجردی، سید محمد علی

بروجردی، شیخ آقا. فرزند علی اصغر، در سال ۱۳۳۶ ق در مشهد درگذشت و در دارالسیادهٔ مشهد به خاک سپرده شد. از علما.
محل تحصیل: نجف.
استادان: آخوند خراسانی، شیخ شریعت اصفهانی.
مشاغل و مناصب: اقامه جماعت در بروجرد.

بروجردی، شیخ غلامرضا. فرزند علی اکبر در سال ۱۳۰۶ ش در بروجرد متولد شد. از روحانیون.
استادان: آیت الله شیخ علی محمد نجفی بروجردی و آیت الله سید علی بهبهانی، حجة الاسلام سید محسن شریعتمداری، حجة الاسلام میرزا لطف الله، حجة الاسلام محمد خرم آبادی.
تحصیلات: ادبیات، فقه، اصول، منطق.
آثار: درسهایی از توحید، تعلیقات بر کتاب صراط المستقیم بر جلد اول و دوم و سوم، الخاتم لِوَصّی الخاتم، تذییل و تخریج تاریخ بروجرد از نظر جغرافیا و حکام و حوادث، تحقیق و تخریج کتاب شریف عبقات الانوار و چند آثار دیگر.

بروجردی، شیخ محمد حسین ← رازانی بروجردی، محمد حسین

بروجردی، شیخ محمد رضا. فرزند شیخ حسن، در سال ۱۳۴۱ ق در بروجرد متولد شد. از روحانیون و مجتهدان.
محل تحصیل: بروجرد، قم، نجف اشرف.
استادان: شیخ غلامحسین اردبیلی، شیخ محمد علی کاظمینی، شیخ کاظم شیرازی، سید محمد حجت.
مشاغل و مناصب: تدریس فقه و اصول در مدرسه علمیه برهانیه شهرری.
نکته‌های دیگر: وی، در اواخر عمر در مدرسه‌ای ساکن شد و از راه کاغذ نویسی امرار معاش می‌کرد و پس انداز خود را جمع نموده و قبرستانی را که در آنجا ساکن بود، خریداری و وقف کرد.

بروجردی، صدر الدین. فرزند میرزا علی نقی امام جمعه، در بروجرد متولد شد وبعد از سال ۱۳۰۶ ق در بروجرد درگذشت. از علما وائمه جمعه دوران شاه.
مشاغل و مناصب: امام جمعه.

بروجردی، عبدالله. فرزند عبدالباقی، در سال ۱۲۵۶ ق. متولد شد و در ۲۸ ماه صفر سال ۱۳۲۹ ق درگذشت و در مقبره کنار مسجد زنگنه بروجرد به خاک سپرده شد. از روحانیون.
محل تحصیل: بروجرد، اصفهان
استادان: ملا اسدالله بروجردی. حاج شیخ محمد باقر اصفهانی.
تحصیلات: درجه عالی در فقه، حدیث و کلام.
مهارتها: اجتهاد.
شاگردان مشهور: آیة الله حاج آقا حسین بروجردی.
آثار: رسالهٔ در اجتماع امرونهی، رساله‌ای در اجماع. رساله‌ای در قطع، رساله‌ای در مقدمه واجب، کتابی در نماز.
نکته‌های دیگر: مسجد زنگنه را بناء نهاد و مقبره‌ای در پهلوی آن برای خویش ساخت.

بروجردی، عبدالله ← الفت، عبدالله

بروجردی، علی اکبر. مشهور به حجت الاسلام، فرزند آقا جمال الدین، در سال ۱۲۷۱ ش درگذشت. از روحانیون مشروطه خواه.
مشاغل و مناصب: امام جماعت.
نکته‌های دیگر: او به پیروی از شیخ فضل الله نوری در دوران مشروطیت بر ضد مشروطه قیام کرد.

شیخ علی اکبر بروجردی (نفر دوم از سمت راست)

بروجردی، علی محمد. مشهور به نجفی بروجردی، در سال ۱۳۱۲ ق در بروجرد متولد شد. از مجتهدین و روحانیون.
محل تحصیل: بروجرد، نجف.
استادان: حضرات آیات: نائینی، ضیاءالدین عراقی، محمد حسین اصفهانی (کمپانی)، میرزا علی آقای قاضی طباطبایی.
تحصیلات: اجتهاد.
مشاغل و مناصب: مجتهد، مرجع تقلید، مدرس، امام جماعت.
آثار: تقریرات فقه مرحوم آیت الله حاج شیخ محمد حسین اصفهانی، رساله عملیه توضیح المسائل، مناسک حج، حاشیه بر عروة الوثقی.
نکته‌های دیگر: بعد از اتمام مقدمات به نجف رفت و در سال ۱۳۶۸ ق به ایران آمده و به قم رفت و با وجود در خواست آیت الله بروجردی برای توقف و ایجاد کلاس درس، از پذیرش آن اعتذار نموده و به نجف مراجعت نمود.

بروجردی، محمد باقر. متخلص به صامت، در سال ۱۲۶۳ ق متولد شد و در سال ۱۳۳۱ ق درگذشت. از شعرای قرن چهاردهم هجری.
آثار: دیوان شعر.

بروجردی، محمد تقی. در ماه ذیحجه سال ۱۳۹۱ ق درگذشت و در قم به خاک سپرده شد. از علما بزرگ.
محل تحصیل: بروجرد، نجف.
استادان: شیخ محمد حسین نائینی، شیخ ضیاء الدین عراقی، سید ابوالحسن اصفهانی.
مشاغل و مناصب: امام جماعت، مدرس.
آثار: نهایة الافکار، تقریرات درس آقا ضیاء الدین عراقی.
نکته‌های دیگر: وی بعد از فوت آیت الله سید ابوالحسن اصفهانی به ایران آمد و در قم به حضور آیت الله بروجردی رسید و بنا به درخواست ایشان در قم اقامت گزید و به تدریس خارج فقه و اصول پرداخت. ولی پس از چند سال بنا به دعوت آیت الله سید ابوالقاسم کاشانی در تهران رحل اقامت افکند و در مسجد شیشه خیابان حاج شیخ هادی، به اقامهٔ جماعت و وظائف دیگر پرداخت.

بروجردی، محمد حسین. مشهور به غروی، در سال ۱۳۱۵ ق در بروجرد درگذشت. از علما و فقها.
محل تحصیل: سامرا، نجف.
استادان: میرزا محمد حسن شیرازی، میرزا محمد تقی شیرازی، سید محمد اصفهانی، آخوند خراسانی.

بروجردی، محمد حسین ← تهرانی، محمد حسین

بروجردی، محمد. در سال ۱۳۳۳ ش در روستای دره

گرگ بروجرد متولد شد و در ماه خرداد سال ۱۳۶۲ ش در کردستان درگذشت از مبارزان دوران پهلوی و فرماندهان ارشد سپاه پاسداران انقلاب اسلامی در سالهای نخستین جنگ تحمیلی.

تحصیلات: دبیرستان و مقداری تحصیلات حوزوی.

مشاغل و مناصب: فرمانده قرارگاه حمزهٔ سید الشهدا در غرب کشور.

محمد بروجردی

نکته‌های دیگر: قبل از انقلاب ابتدا شغل آزاد داشت و به خیاطی و تشک دوزی مشغول بود، آنگاه به تحصیلات حوزوی روی آورد و در ضمن آن به صفوف مبارزان ضد رژیم سلطنتی پیوست و با علمایی مانند آقایان میرزا علی مشکینی و لاهوتی ارتباط برقرار کرد. با توجه به اینکه ایدئولوژی گروه‌های موجود معتقد به مشی مسلحانه را قبول نداشت، خود با چند تن از دوستانش از جلمه عبدالله بوذری یک گروه مخفی مسلح تشکیل داده و به مبارزه پرداختند و در طول آن با مبارزانی مانند شهید حاج مهدی عراقی و غیره ارتباط برقرار کرد. وی و گروه هم رزمش در روزهای سقوط رژیم شاه دست به اقدامات مسلحانه چندی زدند، از جمله برای تسخیر مرکز صدا و سیما به آنجا حمله کردند که در ضمن آن بروجردی از ناحیه پا زخمی شد. هنگامی که امام خمینی در مدرسه علوی مستقر شدند بروجردی یکی از افرادی بود که در حفاظت آنجا مسؤولیت و نقش داشت. در تشکیل سپاه پاسداران مشارکت نموده و نقشهای مهمی برعهده گرفت، تا آنکه به فرماندهی قرارگاه حمزه سیدالشهدا در غرب کشور رسید که مسؤولیت آن تأمین امنیت کردستان و مبارزه با تجزیه طلبان و ضد انقلاب بود. در همین مسؤولیت بود که در حین انجام یک مأموریت در میان مهاباد و نقده روی مین رفته و به شهادت رسید.

بروجردی، محمد. فرزند ملاعبدالله، در بروجرد متولد شد. از روحانیون.

محل تحصیل: بروجرد، قم.

استادان: میرزای همدانی، سید تقی خوانساری، شیخ عبدالکریم حایری، آیت الهی.

مشاغل و مناصب: مبلّغ، امام جماعت.

بروجردی، محمد رضا ← خاتمی، محمد رضا

بروجردی، محمود خان ← حکیم الملک، محمود خان

بروجردی، ملاّ اسماعیل. فرزند اسحاق، در حدود سال ۱۳۰۷ ق درگذشت. از علما.

استادان: ملاّ اسدالله بروجردی، شیخ مرتضی انصاری.

آثار: تألیفاتی در فقه دارد.

نکته‌های دیگر: ایشان اجازه‌ای برای سید محمد بحرانی نوشته است.

بروجردی ، مهدی. فرزند محمود، در سال ۱۳۰۰ ق در بروجرد متولد شد و در سال ۱۳۸۹ ق درگذشت و در حرم حضرت معصومه (س)، در قم به خاک سپرده شد. از روحانیون و نویسندگان.
محل تحصیل: بروجرد، اراک.
استادان: حاج شیخ حسین مجتهد بروجردی، ملا عبدالعظیم، آقا نور عراقی، شیخ عبدالکریم حائری.
مشاغل و مناصب: نویسنده، مدرس، مبلّغ.
آثار: بیان حقیقت، درد بی درمان یا بدبختیهای اجتماع، اسلام و مستمندان، برهان روشن، تیره بخت، اسرار مقبرهٔ سبز، اسرارنامهٔ زرد، پایان سرنوشت در دریا، دوشیزه قهرمان، عشقهای سلطان عبدالحمید، غمهای زندگی، قصرهای زیر زمینی، کاپیتان راشل، ماجرای ولیر.
نکته‌های دیگر: وی، همراه آیت الله حائری از اراک به مشهد رفت و در بازگشت همراه ایشان در قم ساکن شد. او از همکاران آیت الله حائری در تأسیس حوزه علمیه قم محسوب می‌شود.

بروجردی ، میرزا تقی. از نمایندگان مجلس شورای ملی.
تحصیلات: تحصیلات متعارف دینی.
مشاغل و مناصب: روحانی، نمایندهٔ مجلس شورای ملی، در دوره هفتم از بروجرد.

بروجردی ، میرزا احمد ← طباطبائی بروجردی، میرزا احمد.

بروجردی ، میرزا صادق. در سال ۱۲۵۰ ش در بروجرد متولد شد و در سال ۱۳۲۲ ش در کرمانشاه درگذشت. از شاعران و مجتهدان.
محل تحصیل: تهران.
تحصیلات: اجتهاد.
مشاغل و مناصب: شاعر، تاجر، از اعضای عدلیه کرمانشاه، مدیر و نویسنده روزنامه هفتگی فلق.
آثار: قصائد و غزلیات، در دو مجلد، کتابی در علم عروض، سفرنامه اروپا.
نکته‌های دیگر: در جنبش مشروطه فعالیّت داشت و چندی به اروپا و اسلامبول و عراق و روسیه سفر کرد و روزنامه‌ای به نام «دستور اخوت» را منتشر ساخت. سپس با مهاجرین به کرمانشاه رهسپار شد و چندی به خدمت قضایی پرداخت. وی، با سید جمال الدین اسدآبادی نیز تماس داشت و از او استفاضه‌ها کرده است.

بروجردی ، میرزا علی اصغر. متخلص به نیر، فرزند علی اکبر، در سال ۱۱۹۵ ش در بروجرد متولد شد. از روحانیون و شاعران.
محل تحصیل: بروجرد، نجف.
استادان: میرزا علی نقی بروجردی، حاج ملااسدالله بروجردی و شیخ محمد نجفی.
مشاغل و مناصب: روحانی، شاعر.
آثار: الافاضات الرضویه، البوارق اللامعة، التیمم، در مکنون، سیف الشیعه، سیف المجاهدین، صلوة الجمعه، و چندین اثر دیگر.

بروجردی ، هادی. مشهور به متمسکی، فرزند عبدالحسین، در بروجرد متولد شد. از علما و روحانیون.
محل تحصیل: بروجرد، قم.
استادان: حضرات آیات: سید محمد حجت، سید محمدتقی خوانساری، حاج آقا حسین بروجردی، شیخ عبدالکریم حائری.
مشاغل و مناصب: روحانی، امام جماعت، مبلّغ، مدرّس.

بروجردی اصفهانی ، آقا منیرالدین. فرزند آقا جمال الدین، نوادهٔ دختری میرزای قمی، در ۲۱ ماه رجب سال ۱۲۶۹ ق در بروجرد متولد شد و در ۱۷ یا ۲۸ ماه ربیع الثانی سال ۱۳۴۲ ق درگذشت و در تخت فولاد

اصفهان به خاک سپرده شد. از ائمه جماعت و مجتهدین.
محل تحصیل: بروجرد، اصفهان، سامرا.
استادان: میرزا محمد حسن شیرازی، شیخ محمد باقر مسجد شاهی، شیخ زین العابدین مازندرانی.
تحصیلات: اجازه روایت و اجتهاد از شیخ محمد باقر اصفهانی، شیخ حسن کاشف‌الغطاء، شیخ زین‌العابدین مازندرانی و شیخ محمدتقی صاحب هدایة المسترشدین.
شاگردان مشهور: شیخ ابوالقاسم بن محمد تقی قمی، سید میرزا فخرالدین، شیخ الاسلام قمی حسنی.
آثار: الفیه عربی در شرح حال علما، تتمیم منظومه بحرالعلوم در فقه، ترجمه حال عده‌ای از روات، رساله در فرق بین فریضه و نافله، منظومه‌ای در اصول، منظومه‌ای در اصحاب اجماع، منظومه‌ای در رجال، المحاکمات بین صاحب القوانین و صاحب الفصول جواب مسائل استدلالی به طریق جامع الشتات میرزای قمی.

بروجردی تولیت، محمد رحیم. مشهور به خراسانی و مجتهد بروجردی، فرزند میرزا محمد، در سال ۱۲۲۴ ق در بروجرد متولد شد و در سال ۱۳۰۹ ق درگذشت و در حرم امام رضا (ع) به خاک سپرده شد. از روحانیون.
محل تحصیل: بروجرد، نجف.
استادان: صاحب جواهر، علامه اسدالله بروجردی، علامه سید شفیع جابلقایی.
مشاغل و مناصب: مرجعیت دینی.
آثار: جوامع الکلام فی شرح قواعد الاحکام، کلام الملوک، شرح مختصر النافع، هدیة الرضویه فی آداب الزیارة.
نکته‌های دیگر: وی، از طرف امیرکبیر به تولیت آستان رضوی منصوب شد.

بروجردی تهرانی، آقا سیدریحان الله. مشهور به آقا سید ریحان الله کشفی دارابی، فرزند سید جعفر کشفی دارابی موسوی، در حدود سال ۱۲۶۶ متولد شد و در ۲۹ ماه جمادی الاولی سال ۱۳۲۸ ق در تهران درگذشت. از روحانیون و علمای بزرگ تهران.
محل تحصیل. اصفهان، نجف، بروجرد.
تحصیلات: مرجعیت تقلید.
مهارتها: فقه، اصول، حدیث، ادبیات، رجال، تراجم. تفسیر، خطابه.
مشاغل و مناصب: وی در تهران صاحب منبر و محراب و مجلس درس و وعظ بود. مدتی نیز، در بروجرد و همدان به انجام وظائف شرعی اشتغال داشت. برادر وی به نام «سید یحیی دارابی» و یکی از رؤسای معروف بابیه است که در نیریز قیام مسلحانه کرد و در سال ۱۲۶۶ ق در برخورد با قوای دولتی کشته شد. پدرش سید جعفر کشفی دارابی در اواخر عمر مقیم بروجرد شده بود که یک سال پس از کشته شدن پسر منحرفش در نیریز، در بروجرد در گذشت. سید جعفر یکی از علمای نادر شیعه در دوره قاجاریه است که در زمینه اندیشه سیاسی کتابهای بسیار ارزشمندی از خود بر جای گذاشته است.
نوآوری: سید ریحان‌الله کتابخانه‌ای مهم با کتب نفیس در علوم و فنون مختلف داشته است. این کتابخانه از بزرگترین کتابخانه‌های تهران بوده و طبق نقل اعیان الشیعه، درآن زمان مبلغ هشتاد هزار دینار عراقی قیمت گذاری شده بوده است.
آثار: ریحان القلوب، فواکه الفقهاء، خلاصة الاذکار، الشموس الطالعه.
نکته‌های دیگر: گویا وی قبل از تهران در همدان مقیم بوده و طبق گفته کتاب فرهنگ رجال قاجار، نامبرده رهبری یک گروه ضد یهودی را در همدان عهده دار بوده و در سال ۱۸۹۶ م (۱۲۸۶ش) طرفداران وی برخی محدودیتهای جدّی برای یهودیان فراهم آورده بوده‌اند، ولی منبع یاد شده دلیل آن را ذکر نکرده است.

بروجردی تهرانی، محمد حسین. مشهور به بروجردی. فرزند آقاباقر، در تهران متولد شد و در سال ۱۳۰۶ ق درگذشت. از روحانیون و مراجع دینی.
استادان: حجت الاسلام بروجردی.
تحصیلات: اجتهاد.
مهارتها: متبحر در علم کلام، محقق در تفسیر قرآن، ثقه در علم حدیث.
آثار: لب الاصول، الردعلی النصاری، تفسیر قرآن، شرح حدیث الحقیقه کمیل بن زیاد.
نکته‌های دیگر: او رساله «التحفه» را به دستور پدر ناصرالدین شاه نوشت. این کتاب به زبان فارسی است و در حالات شیخ صدوق وکلینی و نواب اربعه نوشته شده است.

بروجردی خاتمی، حاج شیخ حسن. با شهرت دیگر کمره‌ای، در قم قبرستان شیخان به خاک سپرده شد. از روحانیون.
نکته‌های دیگر: از علمای مشهور بروجرد و دارای مقام علم و عمل و تقوا و ورع بود.

بروجردی صاحِبُ الدّاری، میرزا عبدالحسین. فرزند ملاعلی، در سال ۱۳۰۸ ق در بروجرد متولد شد. از روحانیون.
استادان: آقا نورالدین، آخوند ملاعلی عراقی، حاج آقا حسین بروجردی، آیت اللهی.
مشاغل و مناصب: متصدی امور مدارس فیضیه و دارالشفا و امور طلاب حوزه علمیه قم، سر پرست کتابخانه فیضیه از طرف مرجع تقلید نامدار آیةالله حاج آقا حسین بروجردی.
آثار: تعلیقه‌ای بر رجال ابی محمد.

بروجردی طباطبائی، سید حسین، آیت الله. فرزند سید علی، نوهٔ سید احمد، در ماه صفر سال ۱۲۹۲ ق در بروجرد متولد شد و در سیزدهم ماه شوال سال ۱۳۸۰ ق درگذشت و در مسجد اعظم قم به خاک سپرده شد. از فقها و مراجع بزرگ شیعه.
محل تحصیل: بروجرد، اصفهان، نجف اشرف.
استادان: حضرات آیات: کلباسی، سید محمد تقی مدرس، سید محمد باقر درچه‌ای، ملا محمد کاشانی، جهانگیر خان قشقایی، آخوند خراسانی، شیخ الشریعه اصفهانی، سید محمد کاظم طباطبایی یزدی.
تحصیلات: اجتهاد مطلق.
مشاغل و مناصب: زعیم حوزه‌های علمیه، فقیه جامع الشرایط و مرجع تقلید کل شیعیان جهان در عصر خود، مدرس حوزه‌های علمیه بروجرد و قم.
نوآوری: روش فقهی جدیدی را مبتنی بر عناصر: ۱.فقه تطبیقی، ۲. توجه به تاریخ فقه، ۳. تفکیک طبقات رجال پدید آورده و موجب تحول اجتهاد در شیعه گردید.

آیت الله سید حسین بروجردی طباطبائی

شاگردان مشهور: حضرات آیات: امام خمینی، شهید مرتضی مطهری، حسینعلی منتظری، سید محمد حسین حسینی بهشتی، شیخ محمد موحدی فاضل

نفر سمت راست حاج انصاری واعظ، آیت الله سید حسین بروجردی طباطبائی

لنکرانی، شهاب الدین اشراقی، سید محمد باقر سلطانی طباطبائی، مهدی حائری یزدی، مرتضی حائری یزدی، سید مصطفی خوانساری، سید حسین بدلا، شیخ علی صافی گلپایگانی، لطف الله صافی گلپایگانی، آقا روح‌الله کمالوند، سید محمد رضا گلپایگانی، شیخ مجتبی عراقی، سید مرتضی مبرقعی، میرزا عبدالحسین صاحب الداری، حاج احمد خادمی، سید جعفر احمدی بروجردی، شیخ علی پناه اشتهاردی، عبدالرحیم ربانی شیرازی، حسین نوری همدانی، محسنی ملایری، حسن نوری همدانی، محمد واعظ زاده، علی دوانی، جعفر سبحانی و ده‌ها مجتهد مبرز و صدها روحانی برجسته دیگر.

آثار: تألیفات: حاشیه بر کفایه، حاشیه بر نهایه شیخ طوسی، کتابی بزرگ در فقه، حواشی و مستدرکات فهرست منتجب الدین رازی، حواشی کتاب مبسوط، رساله‌ای راجع به سند صحیفه سجادیه، تجرید اسانید کتاب کافی، بیوت الشیعه، اسانید کتاب تهذیب، اسانید کتاب من لایحضره الفقیه، اسانید رجال کشی، اسانید استبصار، اسانید خصال، اسانید امالی، اسانید علل الشرایع، تجرید فهرست شیخ طوسی، تجرید رجال کشی، اصلاح و مستدرک رجال شیخ. آثار تاریخی: احداث مسجد اعظم قم، مدرسه آیت الله بروجردی در نجف اشرف، مدرسه‌ای دیگر در نجف، مدرسه علمیه کرمانشاه، دستور ساختمان حسینیه تهرانیها در کربلا، ساختمان حسینیه و حمام سامرا، ساختمان مدرسه علمیه کربلا، تجدید بناء مدرسه بقعه در کربلا، تعمیر مدرسه رضویه قم، تعمیر یا تأسیس مدرسه جانی خان قم (معروف به مدرسه خان)، مسجد ایرانشهر، بناء سقف مسجد سید عزیزالله تهران، ساختمان چهار مسجد بزرگ در آفریقا، بنای یک مسجد در طرابلس لبنان. ساختمان مدرسه علمیه درود، بناء مسجد صحنه در کرمانشاه، ساختمان مسجد در ایستگاه شاهرود، دستور حفر تعداد زیادی چاه عمیق، ساختمان یک

باب دبستان در میانه، ساختمان یک مسجد و مدرسه دینی در بروجرد، ساختمان بیمارستان نکویی قم، بنای مسجد نورآباد، ساختمان مسجد بزرگ هامبورگ (مرکز بزرگ اسلامی هامبورگ در آلمان) احداث قبرستان وادی السلام قم، تجدید بنای مسجد سیّد بروجرد، اهتمام در تأسیس کارخانه برق بروجرد، اهتمام در تأسیس کارخانه سیلو بروجرد، تعمیر مسجد شاه بروجرد، ساختمان طبقه دوم از قسمت شرقی مدرسهٔ دارالشفاء در قم.

نکته‌های دیگر: ایشان در یک خانواده بالنسبه مرفه در بروجرد چشم به جهان گشود و ادبیات فارسی و مقدمات علوم اسلامی را در زادگاه خود آموخت. آنگاه برای ادامه تحصیل به حوزه علمیه اصفهان رفت و متجاوز از ده سال در آنجا به تکمیل معلومات خود پرداخته و به مقام اجتهاد رسید. فلسفه و حکمت را نیز نزد جهانگیر خان قشقایی آموخت. آنگاه در حالی که دارای قوه اجتهاد و توان استنباط احکام بود به نجف اشرف رفته و مجدداً فقه و اصول را در نزد آخوند خراسانی و سید کاظم یزدی و علم حدیث و درایه و رجال را نیز نزد شریعت اصفهانی که از متبحّرین این علم بود، به آموزش نشسته و از مشاهیر و مدرسان حوزه نجف گردید ولیکن به عللی در آنجا ماندگار نشده و به بروجرد بازگشت و در آنجا به ارشاد و تربیت مؤمنین و تدریس برای طلاب پرداخت و منشاء خدمات عظیم گردید. تا اینکه مدتی پس از رحلت حاج شیخ عبدالکریم حائری با تلاشهای جمعی از علمای بزرگ قم از جمله امام خمینی، حاج آقا روح الله کمالوند، حسینعلی منتظری، مرتضی مطهری و دیگران به حوزه علمیه قم آمده و در سازماندهی و احیای آن کوشید و به تدریج مرجع کلّ جهان تشیع گردید. و انصافاً مراجع و مسؤولین موجود قم (مراجع ثلاث شامل حضرات آیات سید محمد حجت، سید صدر الدین صدر، سی محمد تقی خوانساری) نیز استقبال و ایثار خوبی کردند. ایشان بنا بر تحلیلهای شخصی خود از اوضاع ایران هیچوقت در صدد بر اندازی رژیم مشروطه سلطنتی برنیامد ولیکن همیشه در جهت اصلاح آن و امر به معروف و نهی از منکر کردن مسئولان آن از شخص شاه گرفته تا رجال پایین‌تر کوشید. از جمله اینکه مانع از آن گردید که اشرف پهلوی ولیعهد یا نایب السلطنه ایران گردد، و یا شاه با شاهزاده خانم ایتالیایی مورد نظرش ازدواج کند و یا رفرمهای شاه در جهت غرب واره کردن ایران تحقق یابد. چنان که در دوره مصدق و کاشانی از تقویت اجمالی دولت ملی خود داری نورزید. همچنین در قضیه قتل رزم آرا به دستور آیة‌الله کاشانی دخالت کرده و مانع حبس و محاکمه کاشانی گردید. در امور دینی نیز اصلاحات بزرگی انجام داد. از جمله نهادینه کردن امو اداری حوزه از قبیل امتحان و شهریه و غیره، تأسیس مراکز عبادی و تبلیغی و فرهنگی در آمریکا، اروپا و آفریقا مانند مرکز اسلامی هامبورک و غیره، حمایت از روحانیون نویسنده و شاخص، ایجاد رابطه و تفاهم و دوستی باالأزهر مصر و رییس آن شیخ محمود شلتوت و حمایت از مؤسسه دارالتقریب و اتحاد شیعه و سنی و بالاخره احیای فقه تطبیقی و مقارن و ارائه سبک جدید و جالبی در اجتهاد فقهی ازدیگر نکته‌های برجسته زندگی اوست.

بروجردی طباطبائی، محمد حسن ← طباطبائی بروجردی، محمد حسن

بروجردی مشهدی، احمد. فرزند عبدالحسین، بعد از سال بعد ۱۳۲۸ ق درگذشت. از علما.
آثار: سبستان الناظر.

بروجردی نجفی، سید عبدالحسین. حدوداً در سال ۱۳۲۲ ق درگذشت. از روحانیون.
استادان: میرزاحبیب‌الله رشتی، میرزا حسین تهرانی.
آثار: فقه استدلالی از اول کتاب الطهاره تا اواسط

کتاب الصلوة، مقاله‌ای در شرح گفتگوی امام هشتم (ع) با مأمون.

بروجردی (نوربخش)، سید مجتبی. از نویسندگان.
آثار: آفتاب حقیقت.

بروجردی همدانی، عبدالله. مشهور به مقدس، فرزند ملامحمد در سال ۱۲۳۹ ق متولد شد و در سال ۱۳۱۹ ق درگذشت و در یکی از حجرات صحن نو مشهد به خاک سپرده شد. از روحانیون.
محل تحصیل: بروجرد، همدان، عراق.
مشاغل و مناصب: مبلغ و مروج اسلام، امام جماعت در همدان.
شاگردان مشهور: شیخ محمد هادی همدانی، ربیع همدانی، ملا محمد تقی همدانی، شیخ علی همدانی، میرزا سید فتاح همدانی.
آثار: تفسیر قرآن.
نکته‌های دیگر: زمانی که در عراق بسر می‌برد، پدرش فوت کرد و او در سال ۱۲۸۰ ق از عراق به بروجرد برگشت و سپس به همدان رفت و در آنجا ساکن شد. در سال ۱۳۱۵ ق، میان شیخیه و شیعیان به تحریک وی نزاع سختی روی داد که جمعی از دو طرف کشته و زخمی شدند.

بروجنی، بهمن. فرزند علی اکبر، در سال ۱۳۲۱ ش در بروجن متولد شد. از هنرمندان بزرگ معاصر.
محل تحصیل: دانشکدهٔ هنرهای تزئینی، دانشگاه سوربن، خانهٔ بین المللی هنرها.
استادان: استاد بهزاد، حالتی، مارکوگریگوریان، مگردیچیان، سهراب سپهری، بهروزان، حسین کاظمی، شکوه ریاضی، هانیبال الخاص، مسیوژیرار، مسیو برونه، مادام تریان، کاوه.
تحصیلات: فوق لیسانس رشته های معماری، هنرهای حجمی، نقاشی گرافیک و نقاشی دیواری. دکترای رشته هنرهای اسلامی.
مهارتها: خوشنویسی، نقاشی، گرافیک، معماری.
مشاغل و مناصب: اشتغال در دفتر فنی مهندسی وزارت کشور، سرپرستی مجتمع دانشگاهی هنر. تدریس در دانشگاه تهران، دانشگاه آزاد اسلامی، مجتمع دانشگاه هنر و دانشگاه تربیت مدرس.
نشانها و جوایز: جایزه نخست حکاکی به سبب اثری به نام صحرای محشر، تصاحب جایزهٔ اول نمایشگاه «۲۵ سال هنر ایران» در سال ۱۳۶۴، دریافت جایزه نخست هنر معاصر در سال ۱۳۵۱.
آثار: حدود ۱۱۰ نمایشگاه فردی. تابلوی دیواری سفالین ۶۴ متری در ساختمان کاخ کشاورزی. تابلوی سرامیک در همان ساختمان، بر بنایی نمایشگاهی گروهی باکمک چند استاد دیگر.
نکته‌های دیگر: او علاوه بر حدود ۱۱۰ نمایشگاه فردی در بسیاری از نمایشگاههای بین المللی و بینالهای جهانی نیز حضور فعال داشته و افتخارات فراوانی کسب کرده است.

بروجنی، خسرو ← عابدینی بروجنی، خسرو

بروجنی، سید محمد حسین. فرزند سید علی. در حدود سال ۱۳۰۱ ق در بروجن چهارمحال بختیاری متولد شد و در ۲۵ ماه محرم سال ۱۳۶۸ ق درگذشت و در مقبره آیت الله سید ابوالحسن اصفهانی در نجف به خاک سپرده شد..
محل تحصیل: نجف.
استادان: علامه آخوند خراسانی، علامه سید کاظم یزدی، شریعت اصفهانی، میرزای نائینی، میرزا محمد تقی شیرازی.
آثار: نگارش یک دوره اصول، حواشی بر کفایه، حاشیه بر مکاسب، حاشیه بر وسیله، بعضی قواعد فقهیه.

بروجنی اصفهانی، سید محمدرضا. مشهور به آیت الله زاده اصفهانی، فرزند سید محمدحسین، در سال

۱۳۴۵ ق در نجف متولد شد.
استادان: میرزا عبدالهادی شیرازی، سید یحیی یزدی، سید احمد خوانساری.
مشاغل و مناصب: امام جماعت.

بروخیم ، گیتی، خانم. مشهور به سیما نتوب، در سال ۱۳۲۶ ش متولد شد. از روزنامه نگاران و مترجمان.
تحصیلات: لیسانس زبان فرانسه.
مهارتها: تسلط به زبان فرانسه و انگلیسی.
مشاغل و مناصب: نویسنده و مترجم مجلهٔ زن روز.

بروغنی ، محمد رضا. از فلاسفه.
استادان: حکیم سبزواری.
شاگردان مشهور: شیخ هادی قائینی.

بروک ، پیتر. از کارگردانان و نمایشنامه نویسان انگلیسی.
مشاغل و مناصب: رییس مرکز بین المللی تجربیات تئاتری.
آثار: نمایشنامه ارگاست و فضای خالی.
نکته‌های دیگر: در جشن هنر سال ۱۳۴۹ ش و همچنین در جشن هنر سال ۱۳۵۰ در ایران فعالانه شرکت کرد. وی سفری نیز برای بررسی امکانات فعالیت تئاتر در ایران و ملاقات و مذاکره با هنر پیشه‌های ایرانی انجام داد. او فعالیت پژوهشی وسیعی در زمینه تئاتر دارد.

بروکشن ، هانری. در سال ۱۸۲۸ م در برلن متولد شد. از مستشاران سفارت آلمان در تهران.
محل تحصیل: برلن و پاریس.
تحصیلات: تحصیل در دارالفنون برلن و پاریس.
مشاغل و مناصب: مستشار سفارت آلمان در تهران، تدریس فنون خود پس از بازگشت از مصر به سال ۱۸۵۳ در دارالفنون برلن، کنسولگری پروس (قسمتی از کشور آلمان که در قدیم کشوری مستقل بود) از سال ۱۸۶۶ - ۱۸۶۳ در قاهره، معلم دولتی در دارالفنون گستینگ در مانور به سال ۱۸۶۷، تأسیس آکادمی شرق در مصر به در خواست اسماعیل پاشا. تشکیل عمارت مخصوص کالاهای مصری در اکسپوزیسیون عمومی وینه در سال ۱۸۷۳ و اکسپوزیسیون فیلادلفی در ینگی دنیا (آمریکا) در سال ۱۸۷۶.
نشانها و جوایز: رتبه بیکی و رتبه پاشایی از دولت عثمانی.
آثار: تألیف چند کتاب درباره خط و زبان مصریهای قدیم.
نکته‌های دیگر: سفر به ایران به عنوان سفیر مخصوص پادشاه انگلستان در سال ۱۸۶۰، ملاقات با شاه وقت ایران در سالهای ۱۸۶۰ و ۱۸۶۱ و ۱۸۷۳، فرستاده مخصوص خدیو مصر برای امور اکسپوزیسیون به وینه از حوادث زندگی وی در ارتباط با ایران و مشرق اسلامی است.

بروکلمان ، کارل. در ۱۷ ماه سپتامبر سال ۱۸۶۸ م در روستوک آلمان متولد شد و در ۶ ماه مارس سال ۱۹۵۶ م درگذشت. از مستشرقین نامدار.
محل تحصیل: مدرسه‌ای در روستوک، دانشگاه روستوک، دانشگاه برسلاو، دانشگاه استراسبورگ.
استادان: استاد نِرگر معلم زبان عربی، استاد لِیوُ متخصص زبان لاتین، استادِ فِلِیْپی استاد زبان عربی و حبشی، استاد پریتوریوس در علوم شرقی و زبان عربی ، فرینکل در زبانهای شرقی، هلبونت در زبان هندی و آریایی، نولدکه در علوم شرقی، هُوْبشِمَنْ در زبان سانسکریت و ارمنی، دومیشن در زبان مصری قدیم، اوتینگ استاد خطوط عربی قدیم و کتیبه خوانی و استادکیبل (زبان یونانی).
تحصیلات: دکترای ادبیات عرب از دانشگاه استراسبورگ، دکترای ادبیات عرب و مجوز مدرّسی دانشگاه از دانشگاه برسلاو، آموزش بسیاری از زبانهای باستانی و زندهٔ دنیا.

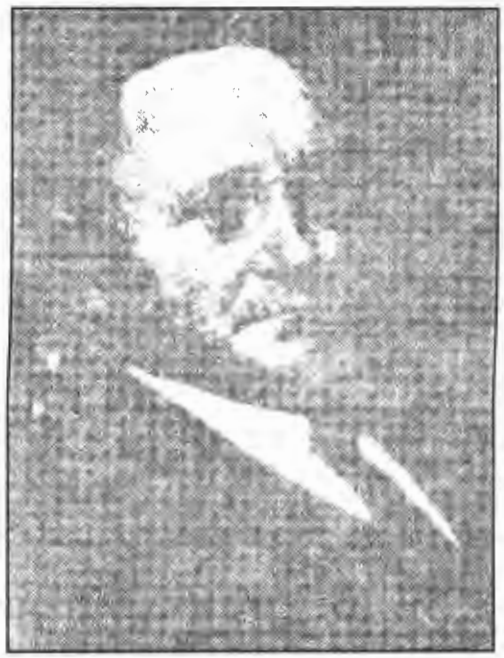

کارل بروکلمان

مشاغل و مناصب: دانشیار در مدرسه پروتستان در استراسبورگ، استاد دانشگاه برسلاو، استاد دانشگاه گوستان جان، استاد دانشگاه کیگز برگ، استاد دانشگاه هله، استاد دانشگاه برلین، مسؤول کتابخانه الجمعیّة الشرقیه الآلمانیه.

نشانها و جوایز: جایزه به خاطر نوشتن کتاب «ارتباط بین کتاب الکامل فی التاریخ ابن اثیر و کتاب اخبار الرسل و الملوک طبری».

شاگردان مشهور: کونردفون رایتاو.

آثار: کتاب: ارتباط بین کتاب الکامل فی التاریخ ابن اثیر و کتاب اخبار الرُسُل و المُلُوک طبری، نشر ترجمه آلمانی از دیوان لبید. رساله‌ای در مورد عبدالرحمان ابوالفرج ابن الجوزی، نوشتن فرهنگ زبان سریانی به نام گنجینهٔ لغات سریانی و فرهنگی دیگر به نام المعجم السریانی، انتشار کتاب طبقات ابن سعد، انتشار کتاب عیون الاخبار ابن قتیبه، نگارش تاریخ ادبیات عرب در پنج جلد، مشارکت در نوشتن تاریخ ادبیات شرقی، نوشتن تاریخ مختصر ادب عرب و تاریخ ادبیات مسیحی در شرق، کتاب خلاصه دستور زبان مقایسه‌ای زبانهای سامی، کتاب گنجینه زبان ترکی میانه: دنباله لغتنامه ترکی محمود کاشغری، کتاب تاریخ ملتها و دولتهای اسلامی، کتاب زندگی خود نویسنده.

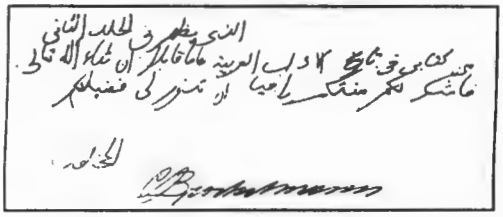

نمونه خط عربی کارل بروکلمان

نکته‌های دیگر: پدر وی بازرگانی بود که تجارت کالاهای شرقی و مستعمراتی می‌کرد. او از طریق شغل پدرش شیفته شرق و آثار آن شده بود. لیکن گرایش علمی را مدیون مادرش می‌باشد که با عمل و سخن مشوق او به دانش اندوزی بوده است. و اوست که او را با اهمیت علم و افقهای ادبیات آلمانی آشنا ساخته است. علاقه و پای بندی جدّی او به رشته خاورشناسی از دبیرستان روستوک آغاز شد و نیازهای مادی و شغلی و تنگدستی نسبی او نیز آن را شدت بخشید. او این رشته و آموزش زبانهای شقی را پشت کار بیان فوق العاده گذراند، و با نگارش چند کتابَ بزرگ از جمله تاریخ ادبیات عرب، شهرت جهانی پیداکرد. در عالم سیاست نیز مخالفت با نازیها در مورد ضدیت آنان با یهود از تلاشهای شاخص بروکلمان است.

برومند، احترام، خانم. از گویندگان تلویزیون.
مشاغل و مناصب: گوینده برنامه کودک تلویزیون.

برومند، عبدالعلی ← برومند جَزیٰ، عبدالعلی

برومند، علی. فرزند رضا، در سال ۱۲۹۳ ش متولد شد. از نمایندگان مجلس شورای ملی.

تحصیلات: تحصیلات عالی در رشته کشاورزی.
مشاغل و مناصب: کارمند دولت، نمایندهٔ مجلس در دورهٔ ۲۱ و ۲۲ و ۲۳ از اسدآباد.

برومند ، محمد باقر. فرزند محمد هاشم، در حدود سال ۱۲۹۵ ش متولد شد. از نمایندگان مجلس شورای ملی.
تحصیلات: تحصیلات حدود متوسطه.
مشاغل و مناصب: مالک، نمایندهٔ مجلس در دورهٔ ۱۹ از اصفهان و دورهٔ ۲۰ از بُزْخوار اصفهان.

برومند ، محمد تقی. فرزند محمد هاشم، در حدود سال ۱۲۹۶ ش متولد شد. از نمایندگان مجلس شورای ملی.
مشاغل و مناصب: نمایندهٔ دورهٔ ۱۶ از اصفهان.

برومند ، محمد هادی. فرزند محمد حسن، در سال ۱۳۱۷ ش در بروجرد متولد شد. از نمایندگان مجلس شورای اسلامی.

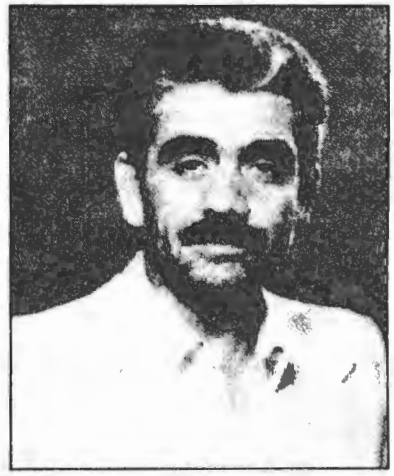

محمد هادی برومند

تحصیلات: فوق لیسانس فلسفه و حکمت اسلامی.
مهارتها: آشنایی به زبان عربی و انگلیسی.
مشاغل و مناصب: دبیر، رییس دانشسرای راهنمایی تحصیلی، نمایندهٔ مجلس شورای اسلامی دوره اول از بروجرد و عضو کمیسیون اصل نود.
آثار: مقالات لذت والم از دیدگاه روانشناسی، سیر تصوف و عرفان در ایران، تناسخ.

برومند ، مرضیه، خانم. از فیلمسازان.
مشاغل و مناصب: همکاری با تلویزیون اعم از هنرپیشگی، کارگردانی و فیلمسازی برای کودکان و ساختن سریال‌های تلویزیونی.
آثار: فیلم شهر موشها.

مرضیه برومند

برومند ، ملک تاج، خانم. فرزند محمد هاشم، در سال ۱۳۰۸ ق متولد شد. از نمایندگان مجلس شورای ملی.
تحصیلات: لیسانس.
مشاغل و مناصب: دبیر سازمان زنان استان اصفهان، نمایندهٔ دورهٔ ۲۴ از اصفهان.

برومند ، منیره، خانم. در سال ۱۳۱۱ ش در تهران متولدشد. از هنرمندان و مدرّسان رشته سفالگری.
محل تحصیل: تهران.
تحصیلات: لیسانس طراحی از وزارت فرهنگ و هنر.
مهارتها: طراح کارگاههای هنری و نمایشگاهها، طراح دکور، سرامیک و نقاشی روی سفال.

مشاغل و مناصب: دبیر دبیرستانهای تهران، مدرس هنرستان هنرهای زیبا و هنرستان کمال الملک در تهران.
نشانها و جوایز: دریافت لوح تقدیر از وزارت فرهنگ و ارشاد اسلامی به خاطر استاد نمونه سفالگری بودن.

منیره برومند

برومند ، نور علی. فرزند میرزا شفیع خان (میرزا عبدالوهاب خان)، در سال ۱۲۸۵ ش در تهران متولد شد و در سال ۱۳۵۶ یا ۱۳۵۵ ش درگذشت و در قبرستان ظهیرالدوله، در مقبرهٔ خانوادگیش به خاک سپرده شد. از موسیقی دانان.
محل تحصیل: تهران، آلمان.
استادان: درویش خان، حبیب سماعی، اسماعیل قهرمانی، آقا میرزا عبدالله، محمد ایرانی، استاد عبدالله دوامی، میرزا حسینقلی، صمصام الدوله، ابوالحسن صبا، رضا روانبخش و سید حسین طاهرزاده.
تحصیلات: دانشجوی سال آخر طب، تحصیلات عالی در موسیقی.
مهارتها: موسیقی اصیل ایرانی، موسیقی غربی.
مشاغل و مناصب: استاد گروه موسیقی دانشگاه تهران.
آثار: تأسیس مرکز حفظ و اشاعه موسیقی ایران و تدریس در آن، همکاری با مرحوم روح الله خالقی در تدوین کتاب سرگذشت موسیقی ایران، تشکیل آزمون باربد، ضبط ردیف میرزا عبدالله جهت تکثیر برای هنر جویان و هنر آموزان، ضبط ردیف‌های طاهرزاده با صدای خود ایشان به همراهی سه تار استاد، جمع آوری تصانیف و اشعار و ضبط آثار قدیمی.
نکته‌های دیگر: به علت عارضهٔ کسالت چشم نابینا شد و از اتمام دوره طب بازماند.

برومند ، یحیی. درسال ۱۲۷۴ ش متولد شد. از شعرای معاصر.

برومندان ، محمد. متخلص به فرح، فرزند عبدالغنی مصباح، در سال ۱۳۸۱ ش در کرمانشاه متولد شد. از شاعران.
محل تحصیل: کرمانشاه.
استادان: استاد میرزا عبدالغنی (پدرش).
مشاغل و مناصب: کارمند وزارت دارایی، شاعر.

برومند جَزی ، عبدالعلی. مشهور به اصفهانی، متخلص به ادیب، فرزند مصطفی قلی، در سال ۱۳۰۰ ش در شهرک گزْ بُزْخوار، از توابع اصفهان متولد شد. از شاعران و نویسندگان و وکلای دادگستری.
محل تحصیل: اصفهان، تهران.
تحصیلات: لیسانس حقوق.
مهارتها: شعر، حقوق.
مشاغل و مناصب: وکالت، شاعر، نویسنده.
آثار: ادیب، در سال ۱۳۲۳ نخستین مجموعه شعرش را به نام: «ناله‌های وطن» طبع و نشر کرد، دوّمین اثر منظوم وی به نام «سرود رهایی» به چاپ رسید و

«درد آشنا» مجموعه‌غزلیات اوست که در سال ۱۳۶۲ انتشار یافت. وی، پیرامون غزلیات حافظ نیز تحقیقی دارد که منتشر شده است. همچنین اشعار وی از سال ۱۳۲۴، در جراید و مجلات اخگر، عرفان اصفهان، نوبهار، ایران، دماوند، گلهای رنگارنگ، ندای آزادی و صدای ایران چاپ شده است. از آثار تحقیقی دیگر وی «هنر قلمدان» است که در سال ۱۳۶۶ شمسی در تهران چاپ شده است.

نکته‌های دیگر: وی، خواندن و نوشتن و یادگیری خط را در زادگاهش فراگرفت و دوران دبستان و دبیرستان را در اصفهان گذرانید و در سال ۱۳۲۱ موفق به اخذ دیپلم گردید. سپس به تهران عزیمت کرد و در دانشکدهٔ حقوق دانشگاه تهران ادامه تحصیل داد و در سال ۱۳۲۴، به اخذ لیسانس از دانشکدهٔ حقوق نایل آمد و به شغل وکالت پرداخت.

برومند داش قاپو ، حبیب. در سال ۱۳۴۰ ش در مغان متولدشد. از روحانیون و نمایندگان مجلس شورای اسلامی.

تحصیلات: علوم حوزه‌ای.

مهارتها: زبان عربی.

مشاغل و مناصب: نمایندهٔ دوره سوم مردم مغان در مجلس شورای اسلامی، فرمانده کمیته پارس آباد، عضو کمیسیون اصل نود در مجلس.

برومندگزی ، حیدر علی خان. فرزند حاج عبدالغفار، در سال ۱۲۸۸ ش در قریه گز از توابع اصفهان متولد شد. از نویسندگان، علما و نمایندگان مجلس شورای ملی.

محل تحصیل: گز، اصفهان.

استادان: حاج ملا حسن دولت آبادی، آقا میرزا حسن قدسی، آقا شیخ محمد رضا نجفی، حاج سید محمد صادق یزد آبادی (خاتون آبادی)، آقا میرزا عبدالحسین قدسی، حاج میر سید علی مجتهد نجف آبادی، آقا شیخ علی مدرس یزدی، ملا محمد علی عالم حبیب آبادی، آقا سید محمد نجف آبادی، آقا شیخ محمد حکیم خراسانی، حاج سید مرتضی خراسانی، سید مهدی درچه‌ای.

تحصیلات: تحصیلات قدیم در حد عالی.

مشاغل و مناصب: روحانی و نمایندهٔ دوره ۱۸ از اصفهان.

آثار: طریق الرشاد.

برومندیکتا ، نرگس، خانم. در سال ۱۳۴۲ ش در تهران متولد شد. از نقاشان و تصویر سازان کتاب.

مهارتها: نقاشی، تصویرگری کتاب.

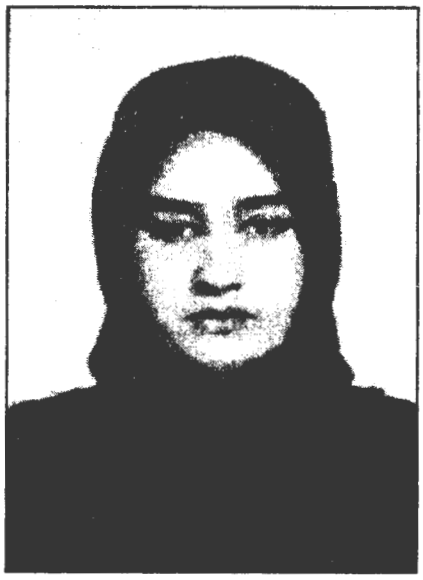

نرگس برومند یکتا

نشانها و جوایز: دریافت دیپلم افتخار و لوح زرین و جایزه به خاطر تصویرگری کتاب «ما مسلمانان این آب و خاک» در سال ۱۳۷۰، و نیز دریافت لوح تقدیر و جایزه به خاطر اثر «جادوگران دهکده جهانی».

بُرُونسیلُو مُوزیلاک ،...؟. از سفیران.

نکته‌های دیگر: در سال ۱۳۴۸، به عنوان سفیر جدید لهستان به دربار ایران معرفی شد.

برونلیچ، اریک. در سال ۱۸۹۲ م متولد شد و در سال ۱۹۴۵ م درگذشت. از خاور شناسان.
محل تحصیل: دانشگاه لایپزیک.
تحصیلات: دکترا و مجوز تدریس.
مهارتها: متخصص در شعر جاهلی و زبان عربی.
مشاغل و مناصب: استادیار در جریفشعلد، استاد دانشگاه کمبریج، استاد دانشگاه لایپزیک، مدیر مدرسه مطالعات شرقی در دانشگاه لایپزیک.
آثار: کتابهای بسطان بن قیس امیر و پهلوان بدوی در عصر جاهلی، فهارس الشواهد، البدر، و از مقالات ایشان: چاه در سرزمینهای عرب قدیم، خلیل و کتاب العین، مسأله درستی شعر جاهلیت، مطالعات در مورد ابی ذؤیب.

برونو، مادرنا. در ۲۱ ماه آوریل سال ۱۹۲۰ م در ونیز ایتالیا متولد شد. از رهبران ارکستر و موسیقی دانان بزرگ.
استادان: پرفسور ساچردوتی، انریکوپولو.
مشاغل و مناصب: تدریس در کنسرواتوار.
نشانها و جوایز: مدال شجاعت.
نکته‌های دیگر: در زمان کودکی به آموختن ویولن پرداخت و بعد به آکادمی کی جیانا رفت و از آموزشگاه سانتاچچیلیا در رم درجه علمی گرفت. سپس، در زمان جنگ به روسیه اعزام شد و بعد به پارتیزانها پیوست و علیه موسولینی پیکار کرد. وی، در پنجمین جشن هنر شیراز شرکت کرد و یک اثر خود را به فرح پهلوی تقدیم نمود.

برهان، سید مهدی ← حجازی برهان، سید مهدی

برهان، علی اکبر. در سال ۱۳۲۴ ق در تهران متولد شد و در سال ۱۳۷۹ ق درگذشت و در جدّه، نزدیک مدینة الحاج به خاک سپرده شد. از روحانیون نامدار تهران.
محل تحصیل: تهران، نجف، قم.
استادان: حضرات آیات: آقا سید محمد علی رشتی. حاج سید محمد استر آبادی، میرزا محمد عراقی. حاج شیخ مرتضی طالقانی، محمد علی حایری. خوانساری، اصفهانی. خویی.
تحصیلات: وکالت مطلقه از سید ابوالحسن اصفهانی، اجازه اجتهاد و روایت.
مشاغل و مناصب: نویسنده، مبلغ اسلام، مدرس و مجتهد.
آثار: آثار عمرانی: احداث مسجد و مدرسه علمیه لُرْزاده، دبستان و دبیرستان پسرانه و دخترانه برهان. مدرسه علمیه برهانیه حضرت عبدالعظیم. آثار قلمی: رساله‌ای در عدالت، تعلیقه‌ای بر مکاسب، تفسیر سوره یوسف، موسوم به: احسن المجالس، بشائر النبویه، رساله در حدیث ایام، ربیع الابرار. پریشان نامه، ربیع الآثار.
نکته‌های دیگر: پس از تحصیل مقدمات در تهران به نجف رفت و بعد به قم آمد. بعد از آن مجدداً به نجف رفت و سپس در سال ۱۳۵۸ ق به تهران بازگشت و به تبلیغ و ترویج اسلام پرداخت. آن مرحوم از مردن و دفن شدن در ری و تهران وحشت داشت و بالاخره در نیمه ماه ذیحجهٔ سال ۱۳۷۸ ق. پس از پایان مناسک حج، در عربستان فوت کرد.

برهان، محمد حسین. مشهور به برهان دیانی، فرزند ابوالحسن، در سال ۱۳۱۹ ق در آخوند محله رامسر متولد شد و در ۱۷ ماه اردیبهشت سال ۱۳۴۹ ش درگذشت. از علما، وعاظ و شعرا.
محل تحصیل: رامسر، قزوین، تهران، قم، نجف.
استادان: شیخ عبدالکریم حائری، سید ابوالحسن اصفهانی، شیخ حسین غریب، آقا شیخ عبدالله مدرس و آقا سید محمد تنکابنی.
مهارتها: خط زیبا، نطق شیوا، صوت خوش.
مشاغل و مناصب: اشتغال به تبلیغ در شیراز و سیرجان، سردفتر اسناد رسمی و ازدواج و طلاق. مدرس علوم قدیمه، وعظ خطابه، رییس شورای

عالی فرهنگ سیرجان.
آثار: اسرار دائمیه قرآن، برهان المسلمین، سه مقاله برهان، خلافت علی (ع)، علامات ظهور، آثار باقیه.
نکته‌های دیگر: مقدمات و مقداری از سطوح را در رامسر فرا گرفت. آنگاه به قزوین رفت و بعد به تهران کوچید و مدتی در آنجا تحصیل کرد. سپس به قم رفت و از محضر شیخ عبدالکریم حایری بهره برد، آنگاه به همدان عزیمت کرد و به فاصله کوتاه راهی نجف شد و دو سال در آن سامان دانش اندوخت. حدود سال ۱۳۰۸ ش به ایران بازگشت و در چند شهر به تبلیغ پرداخت. آنگاه به سردفتری اسناد رسمی و ازدواج روی آورد. مُتَرْجَمْ، جالبترین حادثه زندگی خود را در مبارزه با گمراهان می‌داند. وی برای ترویج دین به شیراز، کرمان، بندر عباس، میناب، بم و رفسنجان سفر نمود. و سرانجام، به علت سکته قلبی دارفانی را وداع گفت.

برهان آزاد، ناصر. در سال ۱۳۲۱ ش در تهران متولد شد. از کارگردانان سینما.
استادان: فرخ غفاری، کاووسی، هژیر، داریوش، طیاب و مصطفی فرزانه.
تحصیلات: لیسانس مدرسه عالی بازرگانی.
آثار: فیلم زنگوله و خانه قمر خانم را کارگردانی کرد.

برهان السلطنه، ابراهیم میرزا ← دارایی، ابراهیم میرزا

برهان السلطنه، امیر خسرو ← دارایی، امیر خسرو

برهان المحققین سبزواری، سید عبدالله. با شهرت اصلی موسوی، فرزند سید حسن پیشنماز سبزواری، در سال ۱۳۰۵ ق در سبزوار متولد شد و در ۴ ماه دی سال ۱۳۴۳ ش درگذشت. از روحانیون.
محل تحصیل: سبزوار، مشهد.
استادان: میرزا ابوالقاسم دامغانی، حاج میرزا اسماعیل مجتهد، افتخارالحکماء طالقانی، حاج میرزا حسین علوی، مجتهد سبزواری.
آثار: رساله در بداء، الکوکب الاسعد فی مَوْلَد سیّد محمد (ص)، التقریرات، غایة الافادة فی اسرار الشهادة، حقیقة الابداع فی تفسیر کلمة الاستر جاع، الجو هرالفرید فی اسرار سورة التوحید، تفسیر آیة الملاقة، اللطمة علی منکری العصمة و دیوان اشعار.
نکته‌های دیگر: وی در حدیث، تفسیر، فقه، شعر و حکمت صاحب نظر بوده و خطی زیبا داشته و از رجال علم و دانش و خطابه و وعظ و ارشاد بوده است.

برهان دیانی، شیخ محمد حسین ← برهان، محمد حسین

برهانی، سید حبیب الله. فرزند سیدکریم، در سال ۱۳۷۶ ق درگذشت و در یکی از حجرات غربی باغ رضوان مشهد به خاک سپرده شد. از روحانیون.
محل تحصیل: مازندران، قم، نجف، مشهد.
استادان: میرزای نائینی، سید ابوالحسن اصفهانی.
نکته‌های دیگر: به مستمندان کمک می‌کرد و باین موضوع اهتمام ویژه‌ای داشت.

برهانی، شلبی. در سال ۱۳۳۱ ش متولد شد و در ۲۳ ماه مهر سال ۱۳۵۹ ش درگذشت و در اهواز به خاک سپرده شد. از شهدای کارگر جنگ تحمیلی.
مشاغل و مناصب: کارگر کار خانجات نورد ایران.

برهانی، عبدالحسین. در سال ۱۳۱۳ ش در آبادان متولد شد. از پزشکان.
محل تحصیل: تهران‌دانشگاه تهران.
تحصیلات: دکترای طب.
مشاغل و مناصب: مدیر داخلی روزنامه فریاد خوزستان، طبیب.

برهانی ، فرج الله. در سال ۱۳۰۲ ش متولد شد. از سفیران.
محل تحصیل: دانشگاه پاریس.
تحصیلات: دکترای حقوق.
مشاغل و مناصب: در آبان سال ۱۳۵۶ش، به عنوان سفیر ایران در تایلند به حضور شاه رسید و سپس اعزام شد.
نکته‌های دیگر: در سال ۱۳۲۲ کارمند فرهنگ بود، در سال ۳۴ کارمند ادارهٔ سجلّات و احوال شخصیه وزارت امور خارجه و سپس عضو ادارهٔ سوّم سیاسی شد، در سال ۳۷ سرکنسول دولت ایران در هامبورگ گردید.

فرج الله برهانی

برهانی ، فریدون. از صدا برداران رادیو و تلویزیون.
مشاغل و مناصب: صدابردار رادیو تلویزیون سنندج.

برهانی ، محمد. از روحانیون.
محل تحصیل: نجف.
استادان: سید ابوالقاسم خویی.
مشاغل و مناصب: تدریس، امام جماعت در آبادان.
آثار: تأسیس مسجد برهانی، نگارش کتابهای: دانش در اسلام (در ۷ جلد که جلد اول آن منتشر شده است). حقوق اجتماعی بشر، معارف سجادیه، تفسیر الرسول.

برهانی ، محمد تقی. مشهور به یوسف همدانی، فرزند حاج محمد یوسف، در سال ۱۲۸۷ ش در همدان متولد شد. از نویسندگان.
آثار: عالم ارواح یا مرز جهان ناپیدا.
نکته‌های دیگر: وی در جوانی از محضر عارف بزرگ سید عراقی استفاده نمود.

برهانی ، محمد حسن ← مازندرانی، محمد حسن

برهانی ، محمد رضا. فرزند حاج میرزا ابوالحسن. در سال ۱۳۲۶ ق در آخوند محله تنکابن متولد شد و در سال ۱۳۶۹ ق درگذشت و در قبرستان نو قم به خاک سپرده شد. از روحانیون.
محل تحصیل: تنکابن، قم.
استادان: حضرات آیات: سید محمد رضا گلپایگانی. آقا میرزا محمد تقی اشراقی، آقا شیخ مهدی مازندرانی، شهاب‌الدین مرعشی نجفی، دامغانی. شاه آبادی، موسوی، بروجردی، حجت و خوانساری.
مشاغل و مناصب: واعظ، امام جماعت.

برهانی ، محمد علی ← حکیم الهی، محمد علی

برهمن ، شهرزاد، خانم. در سال ۱۳۱۸ ش متولد شد. از روزنامه نگاران.
مهارتها: آشنایی به زبانهای انگلیسی و آلمانی.
نکته‌های دیگر: وی دوره روزنامه نگاری را دیده و در سال ۱۳۴۰ ش همکاری با روزنامه کیهان را آغاز کرده است. برای بازدید و مطالعه مطبوعاتی مدت یک سال نیز به آلمان سفر کرده است.

برهنه خوشحال ، حسین ← مدنی، حسین

بریج ،...؟. از ایرانشناسان سده نوزدهم میلادی.
آثار: وی کتابی در تاریخ قاجاریه به نام: Dynasty of The Kajars به چاپ رساند.

بریجانیان ، حمید. در سال ۱۳۳۸ ش متولد شد. از مهندسان مکانیک.
محل تحصیل: تهران.
تحصیلات: لیسانس مهندسی مکانیک، (طراحی جامدات)، از دانشگاه صنعتی شریف در سال ۱۳۶۲.

بریر ،کلر. از نویسندگان خارجی.
آثار: انقلاب به نام خدا (راجع به انقلاب اسلامی ایران).

بریرانی ، صادق. از نقاشان معاصر.
محل تحصیل: دانشکده هنرهای زیبای دانشگاه تهران.
تحصیلات: فارغ التحصیل رشته نقاشی.
مشاغل و مناصب: سرپرست اداره گرافیک وزارت فرهنگ و هنر.
آثار: گرافیس سال ۱۹۶۹ـ۱۹۶۸، آفیش هفته کتاب، گرافیس، ۱۹۷۱ ـ ۱۹۷۰، دو آفیش نمایشگاه، «سیمای زن طی تاریخ کهنسال ایران» و یک ریستال آواز در تالار رودکی و در گرافیس ۱۹۷۲ ـ ۱۹۷۱، دو آفیش هفته کتاب و نخستین جشنواره فیلمهای سینمایی ایران (۱۳۴۹) از آثار اوست.
نکته‌های دیگر: آفیش‌های برنامه‌های تالار رودکی از کارهای مهم او است.

بِرّی عاملی ، حسین. فرزند محمد، درسال ۱۳۴۴ درگذشت. از روحانیون.
محل تحصیل: نجف.
استادان: آخوند ملا محمدکاظم خراسانی.
آثار: ناموس الاحکام فی شرح شرایع الاسلام، الاربعون حدیثا، دیوان شعر.

بریکتو ، آگوست. در ۲۳ ماه دسامبر سال ۱۸۷۳ م در فلهال علیا متولد شد و در سال ۱۹۳۷ م درگذشت. از خاورشناسان.
تحصیلات: تحصیلات عالیه، دکترای فلسفه و ادبیات فارسی.
مهارتها: زبان فارسی و عربی.
مشاغل و مناصب: ریاست‌بنگاه عالی تاریخ و ادبیات شرق، مدیر دروس زبان نائل، استاد دانشگاه لیژ.
آثار: در مملکت شیر و خورشید، شرح و مقدمه الورادی فارسی، الخمره: مطالعه در اصوات عربی، کتابی در مورد میرزا جعفر قراچه داغی، مقدمه و شرح شاهنامه فردوسی استخراج از شاهنامه لیژ و بروکسل، ترجمه رستم و سهراب، حکایات فارسی، تحقیقات در مبادی سخن، مقالات متعدد در مجلات راجع به شرق.
نکته‌های دیگر: وی، راجع به ابن طفیل و رسالهٔ حَیّ بن یقظان او مطالبی نوشته که در دایرةالمعارف اسلامی لیدن آمده است.

بَریکی قَطیفی ، حسین. فرزند حسن، درسال ۱۳۲۶ ق متولد شد. از علما و خطبا.
محل تحصیل: نجف.
استادان: شیخ علی لجشی، میرزا محمدحسین نائینی، سید ابوالحسن اصفهانی، شیخ محمدعلی کاظمی.
آثار: مذاکرات الخطیب (در سه جلد)، النظرات.

بریگس ،...؟. از خاورشناسان.
آثار: ترجمه انگلیسی «تاریخ فرشته»، طبع لکهنوی هند که آن را در سال ۱۸۲۹ م به چاپ رساند.

بریگس ، مارتن. از خاورشناسان معاصر.
مهارتها: در زمینه معماری.

آثار: وی، مطالبی درباره فن معماری و یادگارهای اسلامی (تراث الاسلام) و طرز ساختمان ابنیه و مساجد و مدارس اسلامی و بنای دانشگاهها و جامعات مصر، دمشق و اندلس نگاشته و از آنان توصیف نموده و از مسجد جمعه اصفهان و موصل و بعضی مساجد دیگر ایران نیز سخن به میان آورده است.این قسمت را، دکتر زکی محمد حسن امین، در دار الآثار مصر به عربی برگردانده و به چاپ رسیده است.

بریمانی ، ابوالفضل. از نمایندگان مجلس شورای ملی.
مشاغل و مناصب: کارمند وزارت کشاورزی، نمایندهٔ مجلس، در دوره ۲۲ از بهشهر.
نکته‌های دیگر: او در دوره ۲۲ از بهشهر به مجلس شورای ملی راه یافت.

بری نوبر ، هاشم. درسال ۱۲۹۸ ش متولد شد. از پزشکان.
محل تحصیل: تهران.
تحصیلات: دکترای داروسازی.
مشاغل و مناصب: رییس درمانگاه شیمی بیولوژی داروسازی درسال ۱۳۲۹ش.

برینی شمشیری ،...؟. از روحانیون.
نکته‌های دیگر: وی، به مخالفت شدید با طایفه شیخیه برخاست و آنها راکافر و ضالّ و مُضِلّ می‌دانست، به خراسان تبعید شد و مردم حکومت را مجبور کردند که او را به شهر خویش برگرداند.

بزاز ، ابوالقاسم. درسال ۱۳۳۲ ش در بابل متولد شد و در ۱۰ ماه خرداد سال ۱۳۵۹ ش در سنندج درگذشت. از روحانیون مبارز دوره پهلوی.
محل تحصیل: بابل، قم، مشهد.
استادان: آیت الله کوهستانی.
مشاغل و مناصب: معلم قرآن، روحانی.
نکته‌های دیگر: قبل از انقلاب از یاران سید علی اندرزگو و بعد از انقلاب محافظ امام خمینی بود. بعدها وارد سپاه شد و در سنندج به شهادت رسید.

بزاز ، محمداسماعیل. متخلص به مجمع، فرزند شیرمحمد، در سال ۱۲۶۰ ش در همدان متولد شد و در سال ۱۳۱۳ ش درگذشت و در قم به خاک سپرده شد. از شعرا و آزادی خواهان.
محل تحصیل: عتبات، ایران.
استادان: علی اکبر پروین، سراج.
مشاغل و مناصب: پارچه فروشی در همدان، شاعر.
آثار: دیوان کامل اشعار وی که بالغ بر ۳۰۰۰ بیت است، هنوز به چاپ نرسیده و تنها منتخبی از اشعار مذهبیش منتشر گردیده است.
نکته‌های دیگر: مجمع با راهنمایی شاطر محمد از پروین کسب فیض کرد.بعد به عتبات رفت و با شاعری همدانی به نام سراج آشنا شد و میانشان رابطه‌ای ناگسستنی برقرار گشت. وی، در اوقات فراغت به تحصیل علم و مطالعه می‌پرداخت.در نهضت مشروطه طلبی با آزادیخواهان همگام بود و با همکاری شیخ محمدبهاری، فعالیّت چشمگیری کرد.به علت دسایس دشمنان مشروطه به دستور مظفرالملک زندانی شد و پس از مدتی با وساطت صنف بزاز و امیرافخم آزاد گردید.مجدداً به عتبات رفت و تا انقراض قاجاریه در آنجا بود.پس از کودتای ۱۲۹۹ ش به همدان بازگشت و با شعرای معروف آن دیار چون مظهر، تسلیم و دیگران در جلسات ادبی آن شهر شرکت می‌کرد.

بزّاز تبریزی ، میرزا اسدالله. در سال ۱۳۲۶ ق درگذشت. از فقها و مدرسان علوم دینی.
محل تحصیل: نجف.
استادان: فاضل ایروانی، میرزا صادق مجتهد تبریزی.
شاگردان مشهور: ملا علی خیابانی (مؤلف کتاب

علمای معاصرین).
نکته‌های دیگر: پس از تکمیل تحصیلات خود در نجف به تبریز بازگشت و به تدریس علوم دینی در حوزه آنجا پرداخت. همچنین منبر می‌رفت و با بیانی رسا مردم را موعظه می‌کرد. سجع مهر و امضایش «خادم الشرع و الحسین (ع)» بود. به خاطر عدم مداخله مثبت یا منفی در قضیه مشروطیت در سال ۱۳۲۵ ق به تهران مهاجرت کرد و در سال ۱۳۲۶ از دنیا رفت.

بزرگ، حسین ← جزائری، حسین

بزرگ، محمد جعفر ← پور جعفر، محمد جعفر

بزرگ امید، میرزا ابوالحسن خان ← مخبر همایون، میرزا ابوالحسن خان

بزرگ امیر ابراهیمی، امیر ← امیر ابراهیمی، امیر

بزرگ بشر، محمدرضا. از روزنامه‌نگاران محلّی.
آثار: انتشار هفته‌نامه «صدای بازار»، درسال ۱۳۳۰ ش در لاهیجان.

بزرگ بیگدلی، سعید. فرزند محمد علی در سال ۱۳۳۶ ش در تهران متولد شد. از استادان دانشگاه.
محل تحصیل: تهران (دانشگاههای شهید بهشتی - ملی -، تربیت مدرس).
تحصیلات: دکترای ادبیات فارسی.
مشاغل و مناصب: عضو هیأت علمی دانشگاه تربیت مدرس، معاون آموزشی دانشکدهٔ علوم انسانی تربیت مدرس، معاون آموزشی دانشگاه تربیت مدرس، مدیر داخلی و عضو هیأت تحریریه فصلنامه مدرس، مدیر گروه مدرسی، تدریس در دانشگاههای پاکستان در اسلام آباد، تدریس دوره‌های دانش افزایی استادان زبان و ادبیات فارسی و برای خارجیان فارسی آموز در ایران.
نشانها و جوایز: استاد نمونه و تلاشگر منتخب سال ۱۳۷۵ در دانشگاه تربیت مدرس.
آثار: بررسی و تحقیق درکشف المحجوب هجویری، بررسی و تحقیق در عرفات العاشقین و عرصات العارفین تقی الدین اوحدی بلیانی، اجرای طرح بررسی ادبیات داستانی پس از مشروطه تا جنگ جهانی دوم، اجرای طرح مطالعاتی ادبیات پس از مشروطه تا جنگ جهانی دوم (با همکاری دیگران در جهاد دانشگاهی)، مقالهٔ چگونگی ظهور و موقعیت ادبیات داستانی فارسی در عصر جدید و معاصر و چند مقاله دیگر.

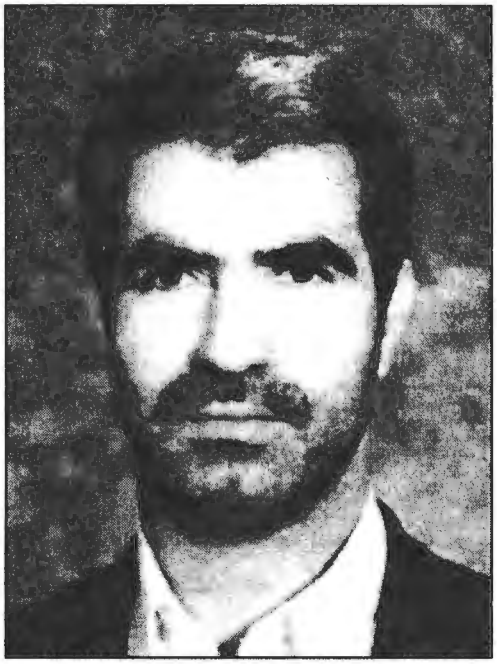

سعید بزرگ بیگدلی

بزرگ حسین، سید جواد ← شیخ الاسلام، سید جواد

بزرگ حسین، سید رضا ← شیخ الاسلام، سید رضا

بزرگ حسین، سید زین‌العابدین ← تنکابنی، سید زین العابدین

بزرگ حسینی ، سید حبیب‌الله ← حسینی، سید حبیب الله

بزرگ حسینی ، سیدحسین ← شیخ‌الاسلام، سیدحسین

بزرگ حسینی ، سید محمد ← حسینی، سید محمد

بزرگ حسینی ، سید محمد ← شیخ الاسلام، سید محمد

بزرگ حسینی ، سیدهادی ← حسینی، سید هادی

بزرگ رامسری ، میرمحمدتقی. فرزند سیدصادق، در رامسر متولد شد. از روحانیون و وجوه محلّی رامسر دردوره قاجار.
محل تحصیل: رامسر، نجف، کربلاء.
نکته‌های دیگر: وی پس از فراگیری مقدمات در رامسر، برای ادامه تحصیل به نجف رفت. ولی به علت تندخویی با اساتید خود به مجادله بر خواسته و تحصیلات خود را ناقص گذاشته و به موطن خود بازگشت و دست از دانش کشید.وی مورد احترام کلیه اهالی بود.حتی سپهسالار تنکابنی هم برای وی احترام زیادی ابراز می‌کرد و هر ساله، مبلغی وجه نقد و اجناس به عنوان هدیه برایش می‌فرستاد.

بزرگ زاده ، نظام الدین. فرزند سیدمحمد، درسال ۱۲۹۹ ش متولد شد. از نمایندگان مجلس شورای ملی.
مشاغل و مناصب: کارمند بازنشسته وزارت آموزش و پرورش، نمایندهٔ مجلس.
نکته‌های دیگر: در دوره ۲۴ به نمایندگی مردم بابل در مجلس شورا انتخاب شد.

بزرگ علوی ← علوی ، آقا بزرگ

بزرگ کاشانی ، سید محمد رضا ← شیری کاشانی، سید محمد رضا

بزرگمهر ، اسفندیار. از کارمندان
مشاغل و مناصب: رییس اداره جهانگردی.
آثار: کتاب کاروان عمر.
نکته‌های دیگر: وی از مرطبتین با مأموران سفارت آمریکا در ایران و سازمان سیا بود. در کودتای ۲۸ مرداد علیه دولت ملی دکتر مصدق مشارکت داشت. در دوران بعد از کودتا در تشکیل حزبی به نام «جمعیت آزاد» به رهبری دکتر حسن ارسنجانی دست داشت که مشی بینابین «حزب مردم» و «نهضت مقاومت ملی» - غیر قانونی - داشت و برای جذب روشنفکران و نخبگان به رژیم شاه تأسیس شده بود. یکی از ارکان اصلی فعلیتهای شبه کودتای سرلشکر ولی الله قرنی و حسن ارسنجانی برای تغییر هیأت دولت و ساقط کردن دکتر اقبال و روی کار آوردن دکتر علی امینی بود که در اسفند ماه ۱۳۳۶ ش پس از انجام یک دیدار سری با یک مقام امنیتی آمریکا در آتن آن را مطرح کرد، ولی وقتی که به تهران بازگشت چند روز قبل از قرنی دستگیر و زندانی شد و به دنبال او قرنی، ارسنجانی و دیگران نیز دستگیر شدند. در این ماجرا قرنی در اوایل تابستان ۱۳۳۶ به سه سال زندان قطعی محکوم شد، ولی بزرگمهر بدون محکومیت از زندان آزاد و محترمانه به ژنو تبعید شد و چندی بعد نیز به عضویت هیأت ایرانی دفتر سازمان ملل در ژنو در آمد. او همچنان در خارج از کشور بود تا اینکه چند سال پس از پیروزی انقلاب اسلامی ایران در اروپا درگذشت. بزرگمهر خاطرات سیاسی و زندگینامه خودنوشتش را در کتابی به نام «کاروان عمر» به رشتهٔ نگارش کشیده و در آن راجع به کودتای سرلشکر قرنی و دخالت خودش نیز مطالب مفیدی نوشته است. خلاصه این کتاب پس از مرگ او در سال ۱۳۷۱ ش در کیهان چاپ لندن در سه شماره منتشر شد. اصل آن نیز توسط انتشارات ساتراب لندن منتشر گردید.

بزرگمهر ، جلیل سرهنگ. از وکلای نظامی.
آثار: تألیف کتاب: «مصدق‌در محکمه نظامی»، که انتشارات نیلوفر آن را منتشر ساخت.
نکته‌های دیگر: بعد از کودتای ۲۸ مرداد سال ۱۳۳۲ که دکتر محمد مصدق را در دادگاه نظامی محاکمه می‌کرد. بزرگ مهر وکیل مدافع او بود، بعدها با استفاده از اسناد و خاطرات خود کتابی در این باره نوشت.

بزرگمهر ، منوچهر. با نامهای مستعار صاحبدل و مرشد، درسال ۱۲۸۹ ش متولد شد و در ۲۷ ماه آبان سال ۱۳۶۵ ش درگذشت. از اساتید دانشگاه و نویسندگان.

منوچهر بزرگمهر

محل تحصیل: انگلیس.
تحصیلات: لیسانس حقوق.
مهارتها: آشنایی به زبانهای انگلیسی، عربی، فرانسه.
مشاغل و مناصب: استاد دانشگاه، مترجم آثار فلسفی.
آثار: مرقعات صاحبدل، فلسفه تحلیل منطقی (تألیف)، مسائل فلسفه (ترجمه اثری از برتراند راسل)، منطق سمبلی (ترجمه اثری از سوزان لنگر)، فلسفه چیست (تألیف).

نکته‌های دیگر: خدمت مطبوعاتی را از سال ۱۳۲۲ آغاز کرده است.

بزرگمهری داد ، فاطمه ← مهرزاد، توران

بزرگمهری‌راد ، ایران، خانم، در سال ۱۳۱۸ ش در تهران متولد شد. از دو بلورها، گویندگان و بازیگران زن.
محل تحصیل: دانشسرای تربیت بدنی.
تحصیلات: فارغ التحصیل دانشسرای تربیت بدنی.
مشاغل و مناصب: دوبلر، از سال ۱۳۳۷ بازی در تئاتر، گویندگی رادیو، گویندگی در نقشهای جدی و کمدی.
نکته‌های دیگر: وی خواهر توران مهرزاد است و بنا به نظر زهره شکوفندی، ایران برزگمهر از دو بلورهای خوب ایران است.

بزرگ نیا ، ابوالقاسم. درسال ۱۳۱۲ ش در قوچان متولد شد. از اساتید دانشگاه و نویسندگان.
محل تحصیل: قوچان، مشهد، تهران، انگلستان.
تحصیلات: لیسانس ریاضی از دانشسرای عالی تهران، دکترای رشته آمار و احتمال از دانشگاه شفیلد انگلستان.
مشاغل و مناصب: اشتغال به خدمات علمی و فرهنگی و تدریس در دانشگاه مشهد.
نشانها و جوایز: ترجمه «نظریه آمار» وی از کتابهای برگزیده هفتمین دوره کتاب سال در جمهوری اسلامی ایران بود.
آثار: یازده مقاله علمی در نشریات بین المللی، شش مقاله علمی در بولتن کنفرانس ریاضی، ۱۴ عنوان کتاب ریاضی و آمار، ترجمه کتاب نظریه آمار.

بزرگ نیا ، صدر الملوک. فرزند امیرحسین، در سال ۱۲۹۸ ش متولد شد. از نمایندگان مجلس شورای ملی.

تحصیلات: دیپلم.
مشاغل و مناصب: کارمند وزارت آبادانی و مسکن، نماینده مجلس.
نکته‌های دیگر: در دوره ۲۲ و ۲۳ به نمایندگی مردم خواف در مجلس شورای ملی انتخاب شد.

بزرگ نیا، کامران. از هنرمندان.
نکته‌های دیگر: او در جلسه‌ای که در روز ۵شنبه دوم اسفند ۱۳۶۹، که به دعوت گروه پنج نفری از شاعران و نویسندگان تشکیل شده بود، شرکت کرد و در این جلسه، مشکلات شاعران و برنامه ریزی کارهای ادبی آنان مطرح شد. جلسهٔ گروه پنج نفری منجر به تأسیس مجمع نویسندگان گردید.

بزرگ نیا، محمد ← دانش، محمد

بزرگ نیا، محمدرضا. در سال ۱۳۲۳ ش در مشهد متولد شد. از سینماگران.
آثار: کشتی آنجلیکا، جنگ نفتکشها، توفان (درهر سه فیلم کارگردان بود)، دایره مینا، خاک خوب، کردها، نگاهی به درون اعتیاد، خدمتگذاران بشر، راه آهن سراسری ایران، میهمانی خصوصی (از سال ۱۳۵۷ تا ۱۳۶۵ش).
نکته‌های دیگر: او نخستین تجربه‌های هنری خود را از کار در تلویزیون آغاز کرد و به ساختن فیلمهای مستند پرداخت. نخستین کار سینمایی او داشتن سمت دستیاری کارگردان داریوش مهرجویی در فیلم «پستچی» در سال ۱۳۵۱ ش بود، از آن ببعد خود به کارگردانی پرداخته و آثاری را پدید آورد.

بزرگ نیا، میرزا علی. ملقب به صدر التجار، متخلص به صدر، فرزند عبدالحسین، درسال ۱۲۷۳ ش در مشهد متولد شد. از شاعران و نمایندگان مجلس شورای ملی.
محل تحصیل: مشهد.
استادان: آقاشیخ محمدحسین شیرازی، اختر، جواهری، نصرت اصفهانی.
تحصیلات: تحصیلات متعارف.
مهارتها: تجارت، مهارت در زبان روسی و فرانسه، شاعر.
مشاغل و مناصب: تاجر، نمایندهٔ مجلس.
نکته‌های دیگر: او در دوره ۷ نمایندهٔ بجنورد بود و در دوره‌های ۱۶ و ۱۸ و ۲۰ از سبزوار به نمایندگی انتخاب شد. مسافرتهایی هم به انگلیس و فرانسه داشته است. در موقع انتخابات مجلس مؤسسان از کاشمر به عضویت مجلس مزبور درآمد.

میرزا علی بزرگ نیا

بزرگی، جعفر. در سال ۱۲۹۲ ش در تهران متولد شد. از هنرمندان و کارگردانان.
محل تحصیل: دارالفنون تهران.
مشاغل و مناصب: کارگردانی نمایشنامه‌ها. خوانندگی در رادیو.
آثار: متن داستان: بچه‌های طلاق، کاوه و ضحاک های قرن بیستم، نقابداران و کارگردانی متهم بی‌گناه.

نکته‌های دیگر: درسال ۱۳۱۸ بود که با بچه‌های مدرسه، برای خود تئاتر بازی می‌کرد، تا این که با هنرمندی به نام «علی محمد نامدار» که علاوه بر کلاس موسیقی و غیره تقریباً با نواختن اکثر سازها آشنا بود، برخورد نمود و نزد ایشان به فراگیری موسیقی و خواندن گوشه‌ها پرداخت. بعد، به رادیو تهران که تازه افتتاح شده بود، دعوت شد و در برنامه‌های جمعه بعدازظهر کارکرد و بر خلاف میل او که بسیار به موسیقی علاقه داشت، به کار تئاتر کشانده شد. پیشرفت سریع او باعث شد که کارگردانی بعضی از کارها رابه عهده گرفت. از سال ۱۳۳۵ از کار تئاتر و رادیو کناره گرفت، تا بعد از انقلاب که از وی برای شرکت در چند فیلم دعوت به عمل آمد. در سال ۱۳۶۹ در پنج فیلم، بازی کوتاه و بلندی را به عهده گرفته است.

بزرگی ، مهین ← ابوالقاسم تبریزی، فاطمه

بزرین ، امیر مسعود. فرزند ابوالفتح، در ۳ ماه آبان سال ۱۲۹۹ ش در تهران متولد شد. از نویسندگان.
محل تحصیل: اصفهان، تهران.
تحصیلات: لیسانس زبان.
مهارتها: نویسندگی، آشنایی به زبانهای انگلیسی، فرانسه.
مشاغل و مناصب: نویسنده، دبیر زبان، معاون اداره تبلیغات داخلی اداره تبلیغات و انتشارات، منشی مخصوص معاون نخست وزیر در کابینه حکیم الملک، رییس دفتر اداره تبلیغات و انتشارات، سر دبیر روزنامه مهر تهران، سر دبیر مجله خواندنیها، منشی سفارت کبرای هند، معاون وابسته مطبوعاتی و فرهنگی شرکتهای عامل نفت ایران، دبیر ایرانی انجمن ایران و هند.
آثار: ۲۴ جلد کتاب ترجمه کرده است.
نکته‌های دیگر: نویسندگی و کارهای مهم در مؤسسات و شرکتها و وزارت خانه‌ها.

بزمی ، سید عبدالرسول ملقب به شجره. در سال ۱۲۸۵ ق در اصفهان متولد شد و در سال ۱۳۵۵ ق درگذشت و در تخت پولاد اصفهان به خاک سپرده شد. از شاعران و وعاظ.
محل تحصیل: اصفهان.
نکته‌های دیگر: وی پدر سید حسین شجره، مترجم و مؤلف معاصر است.

بُزُوشایی ، شیخ براتعلی بزه شاهی ← زنجانی، شیخ براتعلی

بزینه رودی ، اسدخان. از سران ایلات خمسه زنجان و خوانین بزینه رود.
مشاغل و مناصب: رییس ایل و رییس خانواده ایلخان بزینه رود.
نکته‌های دیگر: او در طول عمر خود، جنگهای زیادی با ایل افشار و شاهسون داشت و حاکم زنجان از دست آنها مرتّب به ناصرالدین شاه شکایت می‌کرد که اینها یاغی هستند و اطاعت نمی‌کنند. در زمان حکومت «امیرخان سردار» در زنجان، وی از طرف ناصرالدین شاه مأمور از بین بردن خوانین بزینه رود و جهانشاه خان افشار شد که با ترفندی آنها را به زنجان آورد و خوانین بزینه رود راکشت و این خانواده را منقرض ساخت.

بزینه رودی ، حسین خان. از ایلخانان بزنیه رود و خوانین حاکم بزینه رود.
مشاغل و مناصب: ایلخان، حاکم.
نکته‌های دیگر: وی، پیوسته با ایل افشار و شاهسون در جنگ بودند و حاکم زنجان از او و همدستانش ناراحتی و شاکی بود، تا بالاخره در زمان حکومت «امیرخان سردار»، به دستور ناصرالدین شاه و حیله امیرخان سردار، همراه با اسد خان بزینه رودی به قتل رسید.

بزینه رودی ، فتح الله خان. از ایلخانان و بزرگان بزینه رود.
نکته‌های دیگر: این خانواده اکثراً با ایل افشار و شاهسون در جنگ بودند و حاکم همیشه از آنها به عنوان یاغی، پیش شاه شکایت می‌برد، تا زمان حکومت «امیرخان سردار»، که با دستور ناصرالدین شاه و حیله امیرخان سردار، آنها را به زنجان دعوت کرد و سر برید.

بستان آبادی ، ملا عبدالحسین ← مدرس، عبدالحسن

بستانی ، محمود. درسال ۱۳۱۶ ش در نجف متولد شد. از محققان، اساتید و نویسندگان.
محل تحصیل: نجف، قاهره.
تحصیلات: دکترای ادبیات عرب از دانشگاه قاهره.
مشاغل و مناصب: تدریس و تحقیق، استاد فقه، استاد پژوهشگر بنیاد پژوهشهای اسلامی آستان قدس رضوی.
نشانها و جوایز: کتاب «دِراساتٌ فَنّیّهٌ فی قَصَصُ الْقُرآن» او در ششمین دوره کتاب سال جمهوری اسلامی برگزیده شد.
نکته‌های دیگر: وی از جانب پدرش یزدی و از جانب مادرش آذری الاصل است و در عراق بزرگ شده است. پس از طی دوره ابتدایی و متوسطه در عراق، وارد دانشگاه قاهره شد و دکترا گرفت. پس از فراغت از تحصیل به‌کار تدریس و تحقیق پرداخت و بعد از چند سال به ایران آمده و در این کشور ماندگار شد. مقالات و رساله‌های چاپ شده متعدد دارد که اغلب آنها به زبان عربی است.

بستانیان ، جواد. در سال ۱۳۳۳ ش متولد شد. از مهندسان حسابداری.
محل تحصیل: دانشگاه صنعت نفت.
تحصیلات: فوق لیسانس حسابداری، از دانشگاه صنعت نفت ایران، در سال ۱۳۵۹.

بستکی ، عبدالرحمن. ملقب به سلطان العلماء، فرزند یوسف خالدی شافعی، در سال ۱۲۹۳ ق در بستک متولد شد و در ۴ ماه محرم سال ۱۳۶۰ ق درگذشت. از دانشمندان وفضلای دینی اهل سنّت.
محل تحصیل: حجاز، سوریه، مراکش، تونس. ترکیه، هندوستان.
استادان: شیخ‌محمدشافعی‌کوهجی،ابوبکر شطاء، شیخ ثربیقی، شیخ ابوالخیر دیوبند و مولوی احمد حکیم.
تحصیلات: علوم ادبی، دینی، فلسفی و طب.
مشاغل و مناصب: تأسیس مدرسه در بستک و تدریس در آنجا.
آثار: الفوايد الصمديه، بديعيه، رحبيه، سلطان الرسائل، شرح قطر الندی، طهور الحقایق، کشاف الحقایق.
نکته‌های دیگر: از ۶ سالگی شروع به فراگیری قرآن کرد. پس از خواندن مقدمات تصمیم به مسافرت به خارج از ایران و تکمیل تحصیلات خود گرفت. ولی چون خانواده‌اش رضایت نمی‌دادند، به بهانه فروش شقه به بندر لنگه و از آنجا به بصره رفت. وی در علوم دینی رایج متبحر شد. از جانب ناصرالدین شاه لقب سلطان العلماء برای او صادر شد، ولی وی بدون اعتناء به این مسأله در مقام امر به معروف برآمد، هر چندکه مانند روش همیشگی دیونبدیها این اعمال او همراه با نوعی شیعه و دامن زدن به اختلافات مذهبی نیز بود. در هر صورت عوامل شاه تصمیم به قتل او گرفتند. چون به این مسأله آگاه شد، از بستک به بندر لنگه رفته و به تدریس علوم پرداخت. وقتی شیخ عیسی بن علی آل خلیفه، حکمران بحرین با استعمارطلبان همدست شد، او را عاق‌الوالد خواند و مردم را علیه او برانگیخت. به این مناسبت، ورود او به بحرین را ممنوع گردانید. همچنین وی، در نهضت مشروطه، اهالی جنوب را علیه استبداد تشجیع می‌کرد و تا آنجاکه میسر بود، در راه بسط آزادی می‌کوشید. وی در سرودن اشعار فارسی و عربی نیز توانا بود.

بستکی ، علی (یوسف). درسال ۱۲۹۰ ش متولد شد. از روزنامه نگاران.
محل تحصیل: بغداد.
تحصیلات: دیپلم روزنامه نگاری.
مهارتها: تسلط به زبان عربی.
مشاغل و مناصب:مترجم، نویسنده رونامهٔ ندای ایران، سر دبیری چند روزنامه و نشریه عراقی در بغداد.
نکته‌های دیگر: وی، دارای تألیفات متعددی است که به زبانهای فارسی و عربی است. به مصر، سوریه، کویت، اردن نیز سفر کرده است.

بستکی سنندجی ، شیخ زین العابدین. متخلص به ناظر کردستانی، در «بستک» از روستاهای بخش دیواندرهٔ سنندج متولد شد. از شعرا.
آثار: نمونه اشعارش در صفحات ۱۴۱ و ۲۵۰ و ۳۰۸ جلد پنجم نگین سخن به چاپ رسیده است.
نکته‌های دیگر: وی شاعری صوفی مشرب بود. پس از تحصیلات متداول زمان، به سرودن شعر پرداخت.

بسطامی ، شیخ عبدالحسین. قبل از سال ۱۳۰۶ ق درگذشت. از علما و رجال سیاسی.
نکته‌های دیگر: از علمای زمان ناصرالدین شاه بود.

بسطامی ، عباس ← فروغی بسطامی، عباس

بسطامی ، عبدالرسول. مشهور به حسینی، فرزند فضل الله، نوهٔ ملا نور محمد، درسال ۱۲۹۰ ش در بسطام متولد شد. از روحانیون.
استادان: سید شهاب الدین نجفی، شیخ مهدی مازندرانی، ادیب تهرانی، ابوالقاسم نحوی، شیخ علی اصغر صالحی کرمانی، شیخ عباسعلی شاهرودی، حاج میرزا شهاب همدانی، شیخ حسین گیلانی، سید محمد حجت، سید محمد تقی خوانساری.
مشاغل و مناصب: مبلغ، مدرس و روحانی.
نکته‌های دیگر: درسال ۱۳۴۸ ق به قم رفت و به ادامه تحصیل پرداخت.

بسطامی ، علی. از روحانیون شاهرود.
محل تحصیل: نجف.
تحصیلات: مدارج عالی حوزوی.
مشاغل و مناصب: انجام وظایف دینی در شاهرود.

بسطامی ، ملانوروز علی ← فاضل بسامی، ملانوروز علی

بسطامی ، میرزا فتح الله. زنده در سال ۱۲۷۴ ق درگذشت. از شعرای قرن سیزده هجری.
مشاغل و مناصب: منشی‌گری شاهزادگان مقیم شیراز، شاعر.
آثار: رساله‌هایی درعلم حساب و هیأت به نظم درآورده است.
نکته‌های دیگر: وی از طایفه عرب عامری بسطامی بود که پدرانش از دوران گذشته در آنجا ریاست و حکومت داشته‌اند. وی در زمان محمدشاه قاجار، از شیراز به تهران آمد و تا سال ۱۲۷۴ هجری زنده بود.

بسطامی ، میر مُطَلِّب. درسال ۱۲۷۴ ق در بسطام متولد شد و درسال ۱۳۵۹ ق درگذشت و در شاهرود به خاک سپرده شد. از روحانیون.
محل تحصیل: شاهرود، مشهد، تهران، سامرا، نجف.
استادان: سید عبدالحمید گروسی، صادق همدانی، آقا سید محمداصفهانی، میرزا محمدتقی گرگانی، میرزای بزرگ شیرازی، میرزا حبیب الله رشتی، آخوند خراسانی.
تحصیلات: اجتهاد.
آثار: یک دوره اصول، کتاب مشاهد سبع یا ریاض العقول.
نکته‌های دیگر: مقبره او در شاهرود، زیارتگاه مردم است.

بسطامی قزوینی، ملاّ نوروزعلی. فرزند حاج محمدباقر، در قزوین متولد شد و درسال ۱۳۰۹ ق در مشهد درگذشت و در مقبرهٔ قتلگاه به خاک سپرده شد. از مُحَدِّثین و مورخین.
محل تحصیل: مشهد.
استادان: مولانا شمس، مولانا میرزا عسکری.
مهارتها: تبحر در اخبار و احادیث.
آثار: التحفة الحسینیة،التحفة الرضویة، سرور العارفین فی احوال مختاربن ابی عبید، سراج فی آداب صلاة اللیل، خلاصة النجاه، مختصر رساله نجاة المتقین، فردوس التواریخ در تاریخ مشهد، الاکسیر فی اصول الدین و الاخلاق.

بِسْمَلْ، میرآقا محمد. متخلص به بسمل، فرزند سیدحسین، در رامسر متولد شد و درسال ۱۳۰۰ ق درگذشت و در مقابل قبر پلاسیّد، در سادات محله به خاک سپرده شد. از شعرا و عرفا.
محل تحصیل: رامسر.
آثار: نامبرده اشعار بسیاری در رثای سیدالشهداء و اهل بیت (ع) سروده است.
نکته‌های دیگر: در جوانی از تحصیل دست کشید و منزوی گشت و تا آخر عمر، در حال انزوا و تجرد زیست. درباره حالات وی نقلهای متفاوتی وجود دارد.برخی او را از اولیای بزرگ دانسته و برخی می‌گویند او در اثر پریشان حالی به آن حالات مبتلا شد.بسیار گوشه گیر و منزوی بود. از عبارات و مضامین اشعارش استفاده می شود که نامبرده فردی باکمال بوده است.

بِسْمَلْ کرمانشاهی، حاج ملاحسین. ملقب به وکیل الشرع، فرزند حاج ملا سمیع، نوادهٔ ملامحسن فیض کاشانی و محقق کرکی، از شاعران و خطاطان .
مهارتها: شعر، خطاطی.
مشاغل و مناصب: شاعر،قاضی‌شرع دیوان دارالایاله.
آثار: دیوان شعر.
نکته‌های دیگر: وی تا اوایل قرن ۴ زنده بوده و نسب او از جانب پدر، به ملا محسن فیض کاشانی و از طرف مادر به محقق کرکی می‌رسد.

بسیج خلخالی، محمدعلی. فرزند علی، در سال ۱۲۹۷ ش در هروآباد خلخال متولد شد. از نمایندگان مجلس شورای ملی و شاعران.
محل تحصیل: تهران.
تحصیلات: دوره مدیریت و علوم اداری.
مشاغل و مناصب: نمایندهٔ مجلس.
نکته‌های دیگر: او در دوره ۲۴، نماینده مردم خلخال در مجلس شورای ملی بود.

بسیطی، خسرو.در سال ۱۲۹۲ ش متولد شد. از پزشکان.
محل تحصیل: تهران.
تحصیلات: دیپلم بهداشت از آمریکا.
مهارتها: آشنایی به زبان آلمانی و تسلط به زبان ترکی، انگلیسی و فرانسه.
مشاغل و مناصب: پزشک.
نشانها و جوایز: نشان درجه اول سپاس.
آثار: «کمکهای نخستین» به فارسی، انگلیسی.
نکته‌های دیگر: مدیر مجله علم بهداشت است. به آمریکا و کشورهای اروپایی نیز سفر کرده است.

بسیطی، سیاوش. فرزند خداداد، در سال ۱۲۹۴ ش در تهران متولد شد. از مهندسان.
محل تحصیل: تهران، پاریس.
تحصیلات: کارشناس معدن و ذوب فلزات، دیپلم تخصصی در تعمیرات رادیو.
مهارتها: مهندسی معدن، آشنایی به زبانهای فرانسه. عربی، انگلیسی.
مشاغل و مناصب: مهندس وکفیل معدن زیرآب. کفیل معادن امیکا، معاون معدن شمشک، بازرس معادن جبال البرز، مدیر فنی کارخانه ذوب آهن کرج درسال ۱۳۲۰،کفیل معدن لگنرود، بازرس

معدن زیرآب، بازرس فنی اداره کل معادن، رییس اداره نقشه برداری بانک صنعتی، رییس قسمت زمین پیمایی و نقشه کشی سازمان برنامه، مدیر عامل شرکت آب و برق و ذغال کرمان، رییس سازمان نقشه برداری کشور در سال ۱۳۳۹ش.
آثار: جزوه‌ای درباره تعمیرات رادیو نوشته است که برای اولین بار در ایران، در سال ۱۳۲۶ ش منتشر شد.
نکته‌های دیگر: از سال ۱۳۲۴ تا ۱۳۲۹، بنا به دعوت مدرسه معدن پاریس و مأموریت از طرف بنگاه امور صنعتی، جهت مطالعه به پاریس مسافرت نمود. مسافرتهایی نیز به کشورهای بلژیک، لهستان، چکسلواکی، لوکزامبورگ، ایتالیا، آلمان، سوئیس و هلند داشته است.

بسیونی، محمداحمد. در حدود سال ۱۳۷۴ ق متولد شد. از قاریان مشهور قرآن و مدرسان علوم دینی الازهر مصر.
تحصیلات: فارغ التحصیل از دانشکدهٔ اصول دین در دانشگاه الازهر (معادل لیسانس).
مشاغل و مناصب: قرائت قرآن در صدا و سیمای مصر، تدریس در دانشگاه الازهر به مدت ۱۳ سال.
نکته‌های دیگر: وی در سن ده سالگی، قرآن را تحت نظارت پدرش و درمحافل قرآنی حفظ نمود. تلاوت قرآن را از دوازده سالگی آغاز کرد و مراحل بالاتر را، به همراه پدر و اساتیدش طی کرد، تا اینکه در سن ۲۴ سالگی، وارد صدا و سیمای مصر شد. یکی از الگوهای قرائت قرآن برای جوانان و قاریان ایرانی ایشان هستند.

بشارت، رحمت. در سال ۱۳۳۴ ش متولد شد و در ماه ذیحجه سال ۱۳۵۷ ش به شهادت رسید. از شهداء انقلاب اسلامی ایران.
نکته‌های دیگر: درسن ۲۳ سالگی در عید قربان سال ۱۳۵۷ش، در مقابل منزل امام خمینی به شهادت رسید.

بشارت، سید حسین. فرزند حسن، در سال ۱۲۹۳ ش متولد شد. از نمایندگان مجلس شورای ملی.
مهارتها: بازرگانی.
مشاغل و مناصب: بازرگان، مالک، نمایندهٔ مجلس.
نکته‌های دیگر: در دوره ۲۰ نمایندگی مجلس ازمینودشت به مجلس راه یافت.

بشارت، محمدتقی. فرزند حاجی بابا، در سال ۱۳۲۴ ش در دهاقان متولد شد و در ۷ ماه دی سال ۱۳۶۰ ش درگذشت. از روحانیون و نمایندگان مجلس شورای اسلامی.
محل تحصیل: اصفهان، مشهد، قم.
تحصیلات: سطح عالی در فقه و اصول.
مهارتها: تسلط به زبان عربی.

محمد تقی بشارت

مشاغل و مناصب: نمایندهٔ امام در گچساران و در جهادسازندگی آن شهر، سرپرست بنیاد شهید و کمیته انقلاب اسلامی سمیرم، نمایندهٔ بویراحمد در مجلس، نماینده مجلس خبرگان و نمایندهٔ مجلس شورای اسلامی از حوزه سمیرم، عضو کمیسیون امور داخلی و تحقیق مجلس شورای اسلامی در دورهٔ اول، نمایندهٔ جامعه مدرسین جهت تبلیغ در

سمیرم قبل از انقلاب، تدریس.
آثار: کتاب خوارج از دیدگاه نهج البلاغه، ترجمه قسمتی از کتاب مجموعهٔ ورام به فارسی، مقالاتی در جراید.
نکته‌های دیگر: به خاطر فعالیتهای سیاسی ضد رژیم، قبل از انقلاب دستگیر و زندانی شد. بعد از انقلاب نیز در منطقه سمیرم یکی از ارکان انقلاب بود و مناصب مهمی را بر عهده داشت، تا اینکه در تاریخ ۱۳۶۰، در خیابان صبای جنوبی توسط تروریستهای ضد انقلاب به شهادت رسید.

بشارتی، جلیل. از مدیران اجرایی کشور.
مشاغل و مناصب: مدیر دفتر ریاست جمهوری در مناطق محروم، معاون نخست وزیر و مدیر دفتر پیگیریهای ویژهٔ نخست وزیر (میر حسین موسوی)، مسؤول ستاد ملّی کنترل سیل.

بشارتیان، مهدی. در سال ۱۳۰۴ ش متولد شد. از هنرمندان سینما.
مشاغل و مناصب: کارگردان سینما.
نکته‌های دیگر: تأسیس استودیو هنر فیلم «ونوس» در سال ۱۳۲۹ش، تأسیس استودیو سونیا فیلم درسال ۱۳۳۶ش.

مهدی بشارتیان

بشارتی جهرمی، علی محمد. معروف به بشارتی، فرزند فضل الله، در سال ۱۳۲۳ ش در جهرم متولد شد. از نمایندگان مجلس شورای اسلامی و وزرای کشور در نظام جمهوری اسلامی ایران.
تحصیلات: علوم قدیم مقدمات، لیسانس علوم تربیتی و دانشجوی حقوق.

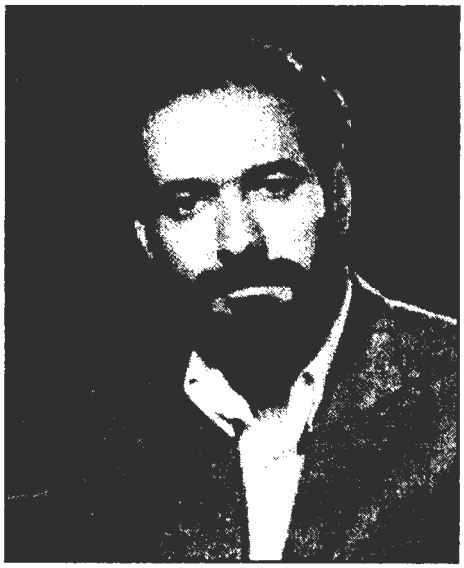
علی محمد بشارتی جهرمی

مهارتها: تسلط به زبان انگلیسی و عربی.
مشاغل و مناصب: عضو انجمن اسلامی در آمریکا، دبیر، مشاور نخست وزیر، نمایندهٔ مجلس در دوره اول از جهرم، مسؤول اطلاعات و تحقیقات سپاه، عضو شورای فرماندهی سپاه پاسداران، قائم مقام وزارت خارجه از سال ۱۳۶۳ تا مرداد ۱۳۷۲، وزیر کشور در کابینه آقای هاشمی رفسنجانی تا تابستان ۱۳۷۶ش.
آثار: دو جزوه به نامهای: تعالی انسان در مکتب اسلام، نگاهی دوباره به قرآن.
نکته‌های دیگر: او یکی از مبارزان قبل از انقلاب است، و به همین دلیل توسط ساواک بازداشت و محاکمه شده و حدود ۳ سال در زندانهای سیاسی شاه مانده است. این مطلب از سخنان عجیب او در زمان تصدّی وزارت کشور می‌باشد که گفت: «استانداران من بهتر از استانداران حضرت علی (ع) هستند. و...» وی به عنوان وزیر کشور سابق و مسؤول مستقیم غلامحسین کرباسچی شهردار تهران، در جلسه دادگاه او به عنوان شاهد حاضر شد و تقریباً به نفع کرباسچی شهادت داد.

بشر ، سید محمد. فرزند جعفر، در سال ۱۲۷۲ ق در اصفهان متولد شد و در ماه رمضان سال ۱۳۴۶ ق درگذشت و در نجف به خاک سپرده شد.
محل تحصیل: سامرا، کاظمین، نجف.
استادان: پدر خودش، شیخ محمدحسین همدانی، میرزا اسماعیل سلماسی، سید هادی صدرالدین عاملی، میرزای شیرازی.
نوآوری: تأسیس یک باب مسجد در بصره، در محلهٔ معروف به «یحیی بن زکریا».
نکته‌های دیگر: دارای یکصد و هفتاد عنوان تألیف می‌باشد.

بشر ، شهره، خانم. در سال ۱۳۳۷ ش متولد شد. از کارشناسان حسابداری.
محل تحصیل: تهران.

بشردوست ، اسدالله. از چریکهای دورهٔ محمد رضا پهلوی.
تحصیلات: پس ز تحصیلات متوسطه وارد دانشسرای عالی شد ولی به خاطر فعالیتهای سیاسی آن را به پایان نرسانید. وی، از اعضای فعال سازمان چریکهای فدایی خلق بود و در لاهیجان زندگی می‌کرد.
نکته‌های دیگر: هنگام تحصیل در دانشسرای عالی به فعالیت سیاسی دست زد. در سال ۱۳۵۰ مورد تعقیب ساواک قرار گرفت و به ناچار مخفی شد. سپس لاهیجان را ترک کرد و مدتها به صورت یک کارگر ساده مشغول به کار شد. مدت، دو سال به طور انفرادی تلاش کرد و توانست یک واحد فعال چریکی ایجاد کند. در سال ۱۳۵۱، ارتباط خود را با چریکهای فدایی خلق تجدید کرد. و سرانجام، در آذر ۵۱، در یک درگیری با پلیس زخمی و دستگیر شد و زندانی شد.

بشنام ، محمد تقی. در سال ۱۳۳۵ ش متولد شد و در ۱۴ ماه دی سال ۱۳۵۹ ش درگذشت و در بهشت رضای مشهد به خاک سپرده شد. از شهدای کارگر جنگ تحمیلی.
مشاغل و مناصب: کارگر کارخانه قند شیرین مشهد.
نکته‌های دیگر: در تاریخ ۵۹/۹/۱، به جبهه های گیلان غرب شتافت و در چند حمله شرکت کرد و سرانجام در ضمن یکی از حمله‌ها به شهادت رسید.

بشیرالملک ، فضل الله. فرزند محمد قلی خان، در حدود سال ۱۳۳۵ ق درگذشت. از رجال قاجار.
مشاغل و مناصب: نیابت ولایت بام، خدمتگذار دربار.
نشانها و جوایز: دریافت القاب و عناوین شاطر باشی، بشیر الملک، سرهنگ، درجه سرتیپ اولی با نشان و حمایل، و نیز دریافت یک قطعه مدال مسکوک به سکه قرن، دریافت یک قبضه شمشیر مُرَصَّعِ مُکَلَّلْ به الماس، از جوایز و نشانهای دریافتی اوست.
نکته‌های دیگر: در جوانی نایب حکومت بام بود و در سالهای ۱۲۷۶ تا ۱۲۷۹ خدمتگذاری دربار را داشت. درسال ۱۲۹۳ ق، به سمت شاطرباشی گری رسید. در سال ۱۲۹۶ که پدرش فوت کرد، جانشین پدر شد. درسال ۱۲۹۸ ق ملقب به بشیرالملک گشت.

بشیرحسین ، محمد. در ۱ ماه ژانویه سال ۱۹۳۱ م در فیصل آباد پاکستان متولد شد و در ۲۱ ماه ژولای سال ۱۹۸۳ م درگذشت. از استادان دانشگاه و ایرانشناسان پاکستانی.
محل تحصیل: دانشگاه پنجاب لاهور، تهران، فیصل آباد.
استادان: ذبیح الله صفا، حسین خطیبی، محمد معین. صادق گوهرین، صادق کیا، محمدمقدم، سید حسین نصر، بدیع الزمان فروزانفر و دکتر مینوچهر.
تحصیلات: فوق لیسانس زبان و ادبیات فارسی. فوق لیسانس زبان و ادبیات اردو، دکترای زبان فارسی.

مشاغل و مناصب: معلم دانشگاه پنجاب (استاد هجویری شناسایی)، نویسنده، رییس شعبه مطالعات مربوط به علی بن عثمان هجویری در دانشگاه پنجاب لاهور.
آثار: فهرست افعال فارسی ۱۹۶۳، انشای ماهر و اسرار صمدی، رقعات حکیم ابوالفتح گیلانی، تلفظ ایرانی فارسی، مقالات استادان، کلیات سعید خان ملتانی، آداب الطالبین، منابع فارسی در طب، مثنویات محمود لاهوری، مکتوبات کیانی، فهرست مخطوطات مولوی محمد شفیع و چندین اثر دیگر.
نکته‌های دیگر: در سال ۱۹۶۵ م، به هند مسافرت کرد. در سال ۱۹۷۹ م، به منظور نشر اسلام به عربستان، مصر و سودان رفت.

بشیری ، احمد. با نامهای مستعار بابک و ب.الف، فرزند قربانعلی، در سال ۱۳۱۰ ش درقوچان متولد شد. از نویسندگان، شعرا و روزنامه نگاران.
محل تحصیل: قوچان، فریمان، مشهد، تهران.
تحصیلات: لیسانس قضایی سال ۱۳۴۲ش.
مشاغل و مناصب: کار در دادگستری با عناوین دادیار، بازپرس و رییس دادگاه در شهرهای بوشهر، دماوند و تهران، معاون دادستان تهران، معاون عفو و بخشودگی وزارت دادگستری، همکاری با مطبوعات خراسان از سال ۱۳۳۰، از سال ۱۳۳۲ سردبیر صدای مردم، همکاری با چندین روزنامه و مجله پایتخت، نویسندهٔ تهران مصور.
آثار: تصحیح و چاپ دیوان کامل ابوالقاسم لاهوتی، چاپ و نشر کتاب آبی (گزارشهای محرمانه وزارت امور خارجه انگلیس درباره جنبش مشروطه ایران) در هشت جلد، کتاب نارنجی (گزارشهای محرمانه وزارت امور خارجه روسیه تزاری درباره جنبش مشروطه ایران) در ۷ جلد، عملیات چکمه.
نکته‌های دیگر: او در سال ۱۳۴۲ ش، لیسانس قضایی دریافت کرد و در وزارت دادگستری، استخدام و در سال ۱۳۶۱ بازنشسته شد.

بشیری بد ، حسن. در سال ۱۳۳۱ ش متولد شد. از استادان دانشگاه.
تحصیلات: کارشناسی در رشته بیولوژی از دانشگاه کارل فرانتس گراتس اتریش در سال ۱۳۵۲، دکترای تخصصی در رشته انگل شناسی از دانشگاه کارل فرانتس گراتس اتریش در سال ۱۳۵۵.
مهارتها: قارچ شناسی، انگل شناسی، اپیدمیولوژی، بررسی اثر ترکیبات دارویی روی برخی بیماریهای انگلی و غیر انگلی، راهنمایی، مشاوره و نظارت بر ۸ پیان نامه کارشناسی ارشد و دکترا.
مشاغل و مناصب: از سال ۱۳۵۵ تا ۱۳۶۷ استادیار رسمی دانشگاه علوم پزشکی شهید بهشتی و از سال ۱۳۶۷ دانشیار رسمی دانشگاه علوم پزشکی شهید بهشتی.
آثار: ۱کتاب به زبان فارسی، در زمینه انگل شناسی. ۶ مقاله به زبان فارسی و ۱۵ مقاله به زبان خارجی، در زمینه اپیدمیولوژی، موارد آلودگی به بیماریهای انگلی و برخی دیگر از بیماریهای مشترک انسان و حیوان.

بشیریه ، حسین. در سال ۱۳۳۲ ش متولد شد. از استادان رشته علوم سیاسی دانشگاه.
محل تحصیل: ایران، انگستان.
تحصیلات: دکترای علوم سیاسی (تئوریهای سیاسی) سال ۱۹۸۲ م.
مشاغل و مناصب: عضو هیأت علمی (استادیار) دانشکده حقوق و علوم سیاسی دانشگاه تهران، استاد مدعوّ اغلب دانشگاههای تهران.
آثار: تألیفات: انقلاب و بسیج سیاسی، جامعه شناسی سیاسی، دولت عقل (ده گفتار در فلسفه و جامعه شناسی سیاسی)، تاریخ اندیشه‌هاسی سیاسی در قرن بیستم (جلد اول مارکسیسم). ترجمه‌ها: کتابهای فلسفه اجتماعی و سیاسی هگل اثر جان پلامناتز. ریشه‌های اجتماعی دیکتاتوری و دموکراسی اثر برینگتون مور، نظریه‌های دولت اثر آندروونینسنت.

یورگن هابرماس اثر رابرت هولاپ، میشل فوکو: فراسوی هرمنوتیک و ساختارگرایی، اثر دریفوس پل رابینو.

نکته‌های دیگر: در رشته علوم سیاسی از استادان مقبول جامعه دانشگاهی است و کلاسهای او با استقبال خاص دانشجویان این رشته روبرو است. تاکنون بیش از ده عنوان رساله دکترا و پایان نامه کارشناسی ارشد را راهنمایی کرده و در برخی از مؤسسات آموزش عالی (حوزه‌ای - دانشگاهی) قم مانند باقر العلوم نیز تدریس داشته است.

حسین بشیریه

بصاری، طلعت، خانم. متخلص به طلعت، فرزند عطاء الله، در سال ۱۳۰۲ ش در بابل متولد شد. از کارمندان و شاعران.

محل تحصیل: بابل، تهران.

تحصیلات: دکترای ادبیات و زبان فارسی.

مهارتها: شعر.

مشاغل و مناصب: استخدام آموزش و پرورش، شاعر، تدریس در دانشسرای عالی تهران و مدرسه عالی دختران وَنَکْ.

آثار: دستور زبان فارسی، زنددخت و زبان فرهنگ ایران. نمونه‌های تجزیه و ترکیب ضمیمه دستور مختصر زبان فارسی، تجلی زن در شعر فارسی.

نکته‌های دیگر: وی در مورد لهجه مازندران بخصوص بررسی لهجه طبری مطالعات و تتبعات ارزنده‌ای انجام داده.

بصری، سید طاهر ابورغیف، در بصره متولد شد و درسال ۱۳۹۷ ق در بصره درگذشت. از روحانیون و مبارزان عراقی طرفدار انقلاب اسلامی ایران.

محل تحصیل: بصره.

آثار: التوبه و العفو الالهی، دعا در اسلام.

نکته‌های دیگر: وی پس از فراگیری علوم جدید در یکی از ادارات دولتی مشغول به‌کار شد و در عین حال نزد علمای مذهبی درس حوزوی را نیز شروع کرد تا اینکه موفق به نگارش کتابهایی ارزنده شد. وی، در نزد جوانان بصره احترام خاصی داشت و در هدایت آنان کوشا بود. ابورغیف شخصیت محترم و معروف تمامی طبقات بصره بود و در بسیاری از جلسات مذهبی و مناسبتهای دینی سخنرانی می‌کرد. چون دولت بعث عراق، او را خطری جدی برای خود می‌دانست، در سال ۱۳۹۷ قمری، در حالی که او از منزلش خارج شده و عازم حسینیه برای اقامه جماعت برای شیعیان بود، توسط تروریستهای عامل حکومت بعثی ترور و شهید شد.

بصری، سید مهدی. فرزند سید صالح کیشوان قزوینی، درسال ۱۲۷۲ ق در کاظمین متولد شد و در ۶ ماه ذیقعده سال ۱۳۵۸ ق درگذشت و در نجف اشرف، کنار باب اَلْفَرَجْ در صحن غَرَوي به خاک سپرده شد. از روحانیون.

محل تحصیل: کاظمین، سامرا.

استادان: سید محمد حسن شیرازی، شیخ ابراهیم

شیرازی معروف به «محلاتی»، شیخ اسماعیل ترشیزی.
مشاغل و مناصب: روحانی.
آثار: برهان الدین الوثیق، خصائص الشیعه، بوار الخالبین، دعوة الحق، ردی بر کتاب شافعی، رسالة الاسلام.

بصری، عارف. در بصره متولد شد و در ۱۷ ماه ژوئیه سال ۱۹۷۴ م درگذشت. از روحانیون مبارز شیعیان عراق.
محل تحصیل: بصره، نجف اشرف.
تحصیلات: فارغ التحصیل از دانشکدهٔ فقه.
مشاغل و مناصب: ایجاد جمعیت الصندوق الخیری اسلامی و سرپرستی آن تدریس در مدرسه الامام الجواد و دانشکدهٔ اصول الدین عراق.
نوآوری: نهادهای مهمی را تأسیس کرد. از جمله ایجاد جمعیت «الصندوق الخیری الاسلامی»، مراکز امداد پزشکی، بنیاد کمک به فقرا و مستمندان، بنیاد کمک به یتیمان و بیوه زنان، جمعیت تشویق دانش آموزان ممتاز، ایجاد کتابخانه‌های مفید در مناطق مختلف.
نکته‌های دیگر: رژیم بعثی عراق او و چهار تن از برادران مجاهدش را دستگیر و به جوخه اعدام سپرد. آنها در تاریخ ۱۹۷۴/۱۲/۱۷ (۱۳۵۳ش) به شهادت رسیدند.

بصری، عبدالجبار. در سال ۱۳۶۳ ق در بصره متولد شد و در ماه شعبان سال ۱۳۹۹ ق درگذشت. از روحانیون مبارز عراقی.
محل تحصیل: نجف، بصره.
تحصیلات: تحصیلات عالی حوزوی.
مشاغل و مناصب: روحانی.
نکته‌های دیگر: نمایندهٔ آیة الله حکیم و شهید محمدباقر صدر بود. تظاهراتی علیه حکومت بعثی بغداد براه انداخت و سپس دستگیر و شهید شد.اواز طرف آیت الله سید محسن حکیم عازم بغداد شد و در شهردارالسلام (که منطقه بزرگی است بین بغداد و کاظمین) ساکن و در آنجا مشغول مبارزه با منکرات شد، نماز جماعت می‌خواند، منبر می‌رفت و برای بانوان تحصیل کرده نیز برنامه درسی قرار داده بود. وی، بعد از فوت آیت الله حکیم، نمایندهٔ شهید صدر شد. در پی همین مسأله، چون رژیم عراق حساسیت به نمایندهٔ‌های شهید صدر داشت، ایشان را دستگیر و اعدام کرد.

بصری، قاسم. فرزند حسن، در سال ۱۲۸۹ ش در قزوین متولد شد. از وکلاء دادگستری.
محل تحصیل: تهران.
تحصیلات: کارشناس قضایی و وکالت.
مشاغل و مناصب: وی، به مدت ۲۷ سال، از سال ۱۳۰۷ تا ۱۳۱۴ش، در خدمت وزارت دادگستری بود.
آثار: مقالاتی اجتماعی و قضایی که در جراید تهران و مجموعه کانون وکلاء دادگستری نوشته است.

بصیر، سید حسن. در سال ۱۳۱۱ ش متولد شد. از استادان دانشگاه.
تحصیلات: تحصیلات عالی در زمینه مهندسی عمران.
مهارتها: طرح معدنکاری، فعالیت به مدت یکسال در سازمان زمین شناسی کشور در زمینه اکتشاف معادن، استاد راهنمای سالانه ۱ تا ۳ پایان نامه کارشناسی ارشد و دکترا.
مشاغل و مناصب: از سال ۱۳۴۴ تا سال ۱۳۶۹ موفق به اخذ مرتبه‌های استادیاری، دانشیاری و استادی از دانشگاه تهران.
آثار: ۲۵ مقاله به زبان فارسی و ۱۱ مقاله به زبان خارجی در زمینه معدنکاری.

بصیر، شیخ عیسی ← خاقانی بصیر، شیخ عیسی

بصیر ، محمد. در حدود سال ۱۲۸۰ ش متولد شد. از بازاریان و عطاران.
مهارتها: تجارت، آشنایی به زبانهای فرانسه و انگلیسی.
مشاغل و مناصب: تاجر و عطار.
نکته‌های دیگر: او از تاجران عمده و بازاریان قدیمی تهران است که به زبانهای فرانسه و انگلیسی نیز آشنایی دارد.

بصیر اصفهانی ، عبدالکریم ← بصیری اصفهانی، عبدالکریم

بصیرالدوله ، عبدالحسین میرزا. مشهور به فرمانفرما، فرزند فیروز میرزا نصرت الدوله در سال ۱۲۷۶ ق / ۱۲۳۶ ش در تهران متولد شد و در ماه آبان سال ۱۳۱۸ ش درگذشت و در شاه عبدالعظیم به خاک سپرده شد. از دولتمردان و نظامیان دوره قاجار.
محل تحصیل: تهران، اتریش.
تحصیلات: دارای تحصیلات نظامی از خارج.
مهارتها: مسلط به زبان فرانسه.
مشاغل و مناصب: حسابدار خصوصی مظفرالدین شاه، در سال ۱۸۸۶ تا ۱۸۸۸ به عنوان رییس قشون آذربایجان عازم تبریز گردید، به نیابت از مظفرالدین میرزا در لرستان خدمت کرد، در سال ۱۸۹۶ وزیر جنگ شد و در سال ۱۸۹۷ به عنوان فرمانفرمای فارس و خلیج فارس برگزیده شد، در سال ۱۹۰۷ حاکم کرمان و سپس حاکم فارس گردید، نماینده دوره ۲ از اراک و عضو در کابینه عین‌الدوله و وزیر عدلیه در کابینه دیگری بوده است.
نشانها و جوایز: درجه امیر تومانی.
نکته‌های دیگر: او با دختر مظفرالدین شاه ازدواج کرده بود و خواهر خودش نیز زن مظفرالدین شاه بود. در سال ۱۸۹۹ از ایران تبعید شد و در سال ۱۹۰۳ به ایران برگشت و در همین سال حاکم کرمانشاه شد در اواخر پادشاهی محمد علی شاه از طرف دولت به اروپا رهسپار گردید و در اطریش دوره آموزش نظامی دید. فرمانفرما از موقعیت و نفوذ خانوادگی خود در زمان مظفر الدین شاه استفاده کرده و از امین الدوله با فشار یا تطمیع، مناصب ومشاغل متعددی را برای خود تحصیل کرد. مانند (وزارت جنگ، حکمرانی، تهران و کرمان و بلوچستان) ولی باین همه مشاغل قانع نبود و در هر امری دخالت می‌کرد. در واقع مظفرالدین شاه آلت دست داماد خود بود. سرانجام امین الدوله از دست او به شاه شکایت کرد و در نتیجه فرمانفرما عزل شد. او پس از شصت سال حکومت در ۸۲ سالگی درگذشت. فرمانفرما، به زن علاقه زیادی داشته و به همین جهت دارای فرزندان زیادی از زنان متعدّد گردید.

بصیرالسلطنه ، خان خان. درسال ۱۲۳۱ ش متولد شد و در سال ۱۳۰۱ ش درگذشت. از رجال قاجار.
مشاغل و مناصب: پیشخدمتی شاه، نظام خلوتی همایونی، ریاست ایلات اطراف تهران از قبیل: قراچورلوی خوار، هداوند و اصانلوی خوار.
نکته‌های دیگر: درسال ۱۳۱۳ ق با مظفرالدین میرزا از تبریز به تهران آمد و علاوه بر پیشخدمتی شاه و نظام خلوتی همایونی، ریاست ایلات اطراف تهران را هم بر عهده گرفت. می‌گویند او مردی حیله گر، مکار و فاسد الاخلاق بوده.او درسال ۱۳۰۱ فوت کرد.

بصیر الملک ، میرزا طاهر ← مستوفی، میرزا طاهر

بصیرالملک ، میرزا عظیم خان. در سال ۱۲۹۱ ق متولد شد. از رجال سیاسی دوره قاجار.
مشاغل و مناصب: کارگزار خوی، کارگزار سلماس، مأموریت فوق‌العاده درقطور، کارگزار اردبیل، ریاست کمیسیون پیله سوار.

بصیر دیوان ، ← زاهدی، فضل الله

بصیرزاده ، محمود. در سال ۱۳۲۹ ش متولد شد. از مهندسان شیمی.
محل تحصیل: اهواز.
تحصیلات: لیسانس شیمی از دانشگاه شهید چمران اهواز در سال ۱۳۵۲.
مشاغل و مناصب: کارمند صنایع فولاد اهواز.
آثار: تحقیق و تهیه گزارش درباره: تعمیرات در سیستم آجرچینی کوره‌های تولید کربن.

بصیری ، بیژن. از نقاشان معاصر.
محل تحصیل: آمریکا.
نکته‌های دیگر: جند نوبت نمایشگاههایی از نقاشیهای خود را در آمریکا برپا کرده است.

بصیری ، حمید. در سال ۱۳۳۰ ش متولد شد. از کارشناسان صنایع غذایی.

بصیری ، دنیا، خانم. در سال ۱۳۲۸ ش متولد شد. از گویندگان رادیو و تلویزیون.
تحصیلات: فارغ التحصیل مدرسه عالی بازرگانی.
مشاغل و مناصب: گوینده رادیو و تلویزیون.
نکته‌های دیگر: در برنامه شما و تلویزیون با او مصاحبه کردند. بعد از آن مصاحبه، از وی دعوت نمودند برای گویندگی به رادیو و تلویزیون رفته و مشغول کار بود.

بصیری ، رضا. از استادیاران دانشگاه تهران.
مشاغل و مناصب: معاون دانشکدهٔ دماوند، استادیار دانشگاه تهران.
نکته‌های دیگر: وی از مسؤولیت خود در دانشکدهٔ دماوند استعفا نمود و علل استعفا را، فساد و حیف و میل در تشکیلات اداری، فقدان رعایت ضوابط و مقررات دانشگاهی، فساد دستگاه آموزشی، تفننی و تجملی و بی اعتبار بودن رشته‌های تحصیلی دانشگاهی تهران عنوان کرد.

بصیری ، عمادالملک. ملقب به ناظم دفتر. از نمایندگان مجلس شورای ملی.
تحصیلات: تحصیلات قدیم در حدود سطح.
مشاغل و مناصب: نمایندهٔ مجلس.
نکته‌های دیگر: در دوره ۴ از طرف ایل قشقایی به نمایندگی مجلس انتخاب شد.

بصیری اصفهانی ، عبدالکریم. مشهور به بصیر اصفهانی، متخلص به بصیر، فرزند حاج محمدرضا، در سال ۱۲۷۸ ش در اصفهان متولد شد. از شعرای معاصر.
مشاغل و مناصب: وی در اداره کل ثبت اسناد و املاک تا زمان بازنشستگی به کار اشتغال داشت و به سرودن اشعار نیز ادامه می‌داد.

بطحایی ، حاج سیدعلی اصغر. از فقها و محدثان همدان.
مشاغل و مناصب: شاعر، روحانی.

بطحایی ، سنندجی میرزا محمدامین. سنندجی، فرزند خلیفه عبدالقادر، در سال ۱۲۹۲ ش در سنندج متولد شد و درسال ۱۳۳۴ ش در سنندج درگذشت. از معلمان و شاعران.
مهارتها: سرودن شعر به فارسی و کردی.
مشاغل و مناصب: آموزگار.

بطحایی ، سید محمد حسن. فرزند سید علی، در سال ۱۳۴۲ ش در قم متولد شد و در ماه محرم سال ۱۳۵۹ ش، در اهواز درگذشت. از روحانیون و شهدای جنگ تحمیلی.
محل تحصیل: قم.
نکته‌های دیگر: در جنگ تحمیلی به شهادت رسید.

بطحایی ، سیده زهرا، خانم. در سال ۱۳۳۸ ش در تهران متولد شد. از استادان بیوشیمی در دانشگاه.

محل تحصیل: دانشگاههای الزهرا، تربیت مدرس و تهران.
تحصیلات: لیسانس شیمی (۱۳۶۴)، فوق لیسانس بیوشیمی بالینی (۱۳۶۸)، دکترای بیوشیمی.
مشاغل و مناصب: عضو هیأت علمی دانشکده بیوشیمی دانشگاه تربیت مدرس.
نشانها و جوایز: دریافت چند لوح تقدیر و جایزه جابر بن حیان به خاطر دانشجوی نمونه بودن و داشتن پژوهشهای علمی.
آثار: دستور العملهای آزمایشگاه بیوشیمی، ارزش تشخیص آرژنیاز سرم در بیماران کبدی و قلبی، تخلیص آرژنیاز کبد گوسفند و بررسی فاکتورهای کیستی آن، استرویدهای آنابولیک در ورزش، آرژنیاز به عنوان مارکوی برای سرطان، آیا کوریتزول در درمان سرطان مفید است یا مضر؟ و چند اثر و پژوهش دیگر.

بطحایی، طیفور. از فعّالان سیاسی و اعضای پشیمان گروه خسرو گلسرخی.
نکته‌های دیگر: او که متهم به شرکت در سوءقصد به جان شاه و فرح بود، در روز ۱۶ دی ماه سال ۱۳۵۲ بود محاکمه و به اعدام محکوم شد. اما در تاریخ ۱۳۵۲/۱۱/۲۸ با توجه به اظهار ندامتش در دادگاه، مورد عفو شاه قرار گرفت.

بطحایی، علی. در گلپایگان متولد شد. از روحانیون و نویسندگان.
محل تحصیل: قم.
استادان: حضرات آیات: حساج آقا حسین بروجردی، سید محمد رضا گلپایگانی.
مشاغل و مناصب: امام جماعت.
آثار: مناظره در حرمین شریفین با دانشمندان اهل سنت، آداب الحرمین، تقریرات درس اساتید قم در فقه و اصول.

بطحایی گلپایگانی، سید هاشم. فرزند سید عباس، در سال ۱۳۲۰ ش در گوگَدْ گلپایگان متولد شد. از روحانیون.
محل تحصیل: اراک، قم، تهران، دانشگاه الازهر مصر.
استادان: حضرات آیات: شیخ رحمت الله فشارکی، حسینعلی منتظری، محمد باقر سلطانی طباطبایی، علامه طباطبایی، شیخ محمدتقی ستوده، اعتمادی تبریزی، حسین نوری همدانی، امام خمینی، سید محمدرضا گلپایگانی، دکتر مجدد نجم آبادی، دکتر غلامحسین صدیق، دکتر عبدالحسین زرین کوب، دکتر حسین ملکشاهی، پروفسور درازویل آمریکایی، مهدی الهی قمشه‌ای، دکتر امیر حسین آریانپور و صاحب الزمانی.
تحصیلات: علوم حوزه‌ای درس خارج، فوق لیسانس دانشکده الهیات، دکترا از دانشگاه الازهر مصر.
مهارتها: فقه و اصول و معارف اسلامی و فلسفه.
مشاغل و مناصب: رییس دبیرستان دین و دانش قم، استاندار و نماینده تام الاختیار امام خمینی در چهار محال و بختیاری.
آثار: قواعد فقه، حقوق بشر در اسلام و غرب، تاریخچه نظام اقتصادی اسلام.

بغایری، میرزا عبدالرزاق. ملقب به سرتیپ، فرزند ملامحمدحسن، در ۲۲ ماه محرم سال ۱۲۴۸ در اصفهان متولد شد و در سال ۱۳۳۲ ق درگذشت. از مهندسان و از پیشگامان علمای نقشه برداری در ایران.
محل تحصیل: دارالفنون تهران.
استادان: پدرش ملامحمدحسن، میرزا محمدجواد، محمدعلی شاه آبادی.
تحصیلات: مهندسی نقشه برداری.
مشاغل و مناصب: مؤسس و مدیر مدرسه خرد، رییس اداره فنی وزارت امور خارجه، تهیه نقشه

تهران، تعیین انحراف قبله.
نوآوری: تهیه نخستین نقشه تهران، تعیین انحراف قبله.
آثار: نقشه ایران، اصول علم جغرافیا، ما مهندس داریم، معرفة القبله.

میرزا عبدالرزاق بغایری

نکته‌های دیگر: یکی از مشاغل وی پس از تحصیل، تهیه نقشه از املاک مردم بود که تا آن زمان چندان مرسوم نبود. این کار را بغایری پایه گذاری و معمول کرد. او در زمنیه تاریخ، حکمت و فلک و نجوم نیز مهارت داشت. از سال ۱۳۳۲ تا ۱۳۵۰ ق به تناوب در تحدید حدود و نقشه‌برداری در مرزهای ایران و عثمانی، مرزهای ایران و روسیه، مرز بلوچستان ایران، مرزهای افغانستان و ایران و مرز ایران و عراق فعالیت داشت.

بغداد چی ، جلیل. از استادان دانشگاه.
تحصیلات: کارشناسی ارشد مهندسی کشاورزی دانشگاه تبریز در سال ۱۳۴۶، مدرک CES در کشاورزی از انستیتوی کشاورزی پاریس، دیپلم DEA در تغذیه از فرانسه و دکترای تغذیه از دانشگاه پاریس در سال ۱۳۵۲.
مهارتها: تغذیه، بیوشیمی، رژیمهای درمانی، بررسی وضع تغذیه‌ای شیرخوارگان، بررسی وضع تغذیه‌ای بیمارستانهای تابعه دانشگاه تبریز، راهنمایی، مشاوره و نظارت بر ۱۵ پایان نامه دکترا.
مشاغل و مناصب: دانشیار دانشکده بهداشت و تغذیه دانشگاه علوم پزشکی تبریز.
آثار: ۱کتاب به زبان فارسی، در زمینه فیزیولوژی تغذیه. ۱۰ مقاله به زبان فارسی، در زمینه تغذیه و فیزیولوژی تغذیه.

بغدادی ، سید حسین حَسُون. مشهور به حسون بغدادی، فرزند سید صالح حسینی قزوینی، در حدود سال ۱۲۸۰ ق متولد شد و در سال ۱۳۳۵ ق درگذشت. از شاعران.

بغدادی ، سید صادق. مشهور به آل عطار، فرزند سید محمد، در حدود سال ۱۲۶۶ ق متولد شد و درسال ۱۳۳۶ ق در بغداد درگذشت و در کاظمین به خاک سپرده شد. از روحانیون.
محل تحصیل: نجف.
استادان: شیخ محمدحسین، شیخ محمدطه نجف، آخوند محمدکاظم خراسانی، شیخ حسن مامقانی.
آثار: الحجة البالغة للشیعة.

بغدادی ، سید محمد امین. فرزند سید حسن، درسال ۱۳۳۱ ق درگذشت و در آرامگاه خصوصی خود، در یکی از حجره‌های صحن شریف کاظمین. به خاک سپرده شد. از نویسندگان و روحانیون و.

بغدادی ، سید محمدتقی. فرزند سید حسن، در سال ۱۳۴۶ ق درگذشت. از روحانیون برجسته.
محل تحصیل: سامرا.

استادان: میرزا محمدتقی عسکری.
مهارتها: نویسندگی.
آثار: کتاب «الخلل».
نکته‌های دیگر: وی ابتدا عطار بود و در بزرگسالی به کسب دانش روی آورد، و چنان پیشرفت کرد که بر گروهی از اکابر علما تفوق یافت. و اگر اجل مهلتش می‌داد، امید آن می‌رفت که به مقام مرجعیت عامه دست یابد. نامبرده، تمام ابواب اصول و قسمتی از ابواب فقه را به شیوه استنباطی نوشته است.

بغدادی، سید مهدی. با نام مستعار ابوطاپو، فرزند سید محمدبغدادی کراوی، در بغداد متولد شد و در ماه رجب سال ۱۳۲۷ ق درگذشت و در نجف اشرف به خاک سپرده شد. از روحانیون و شاعران.
محل تحصیل: نجف اشرف.
مشاغل و مناصب: روحانی، شاعر.
آثار: اشعار گوناگون راجع به موارد ذیل سروده است: فوت استاد خود حاج میرزا حسین خلیلی، تاریخ سال وفات ناصرالدین شاه قاجار، مذمت مستبدین و حکومت استبدادی، مدح مجلس شورای مشروطه، اللؤللؤ و المرجان، اشعاری در معانی و بیان، اشعاری در نسب نامه سادات علوی، اللآلی الغروية در مدح سید احمد رفیق قاضی نجف، مرثیه استاد شیخ حسن مامقانی، تقریظ شعری به کتاب الغيبة فی وجود الحجة الحج.

بغدادی، شکر. فرزند احمد، در سال ۱۲۷۲ ق در کرخ بغداد متولد شد و در سال ۱۳۵۷ ق درگذشت و در نجف به خاک سپرده شد.
استادان: شیخ محمدحسین کاظمی، شیخ محمدطه نجف، سید محمدبحرالعلوم.
مشاغل و مناصب: روحانی، امام جماعت.
شاگردان مشهور: سید محمد صادق آل بحرالعلوم، توفیق الفکیکی.

بغدادی، عبدالحسن. فرزند محمد، درسال ۱۲۸۸ ق در محله الدهانة بغداد متولد شد ودر سال ۱۳۵۴ ق درگذشت و درجوار مقبره شافعی در قاهره به خاک سپرده شد. از شاعران و ادیبان.
استادان: سید جمال الدین اسد آبادی، شیخ جابر کاظمی.
نوآوری: ایشان توانایی شگرفی در سرودن اشعار داشت بطوری که ۱۲۰ شعر را بدون مقدمه می‌سرود.
آثار: البیان الصادق فی کشف الحائق، الغافلین، دیوان شعر.
نکته‌های دیگر: وقتی که سید جمال الدین به مصر تبعید شد او شاگردش شد، وقتی سید توسط دولت عثمانی تبعید شد، ایشان زیر فشار حکومت قرار گرفته و کتابهایش را در رودخانه ریخت و به کنسولگری ایران در بغداد پناهنده شد و در ایران ماند. وقتی که یگانه پسرش فوت کرد او به مصر رفت و تا آخر عمرش همانجا ماند.

بغدادی، عبدالحسین. فرزند احمد، بعد از سال ۱۳۱۷ ق درگذشت. از علما وفقها.
مشاغل و مناصب: روحانی.

بغدادی، عبدالحسین. فرزند داود، در بغداد متولد شد. از علما.
محل تحصیل: کاظمین و سامرا.
استادان: مجدد شیرازی، سید محمد اصفهانی.
مشاغل و مناصب: در اصفهان به وظایف شرعی و روحانی مشغول بوده است.

بغدادی، عبدالحسین. فرزند محمدجواد، در سال ۱۳۶۵ ق درگذشت و در نجف اشرف به خاک سپرده شد. از روحانیون و مجتهدین.
محل تحصیل: کاظمین، کربلا، سامرا، نجف.
استادان: محمدتقی شیرازی، میرزا حسین خلیلی، شیخ محمدطه نجف.

آثار: ذریعة الامل فی احوال المعصومین الاربعة عشر، منارالتقی در مواعظ و اخلاق و اصول و فروع دین، شرح الدره سید بحرالعلوم، شرح تکملة الدره سید محمدباقر حجت طباطبایی، و چندین اثر دیگر.
نکته‌های دیگر: ایشان به درخواست برخی از بزرگان خاندانش به بغداد رفت و در آنجا، یکی از بزرگترین علما و مراجع امور و دارای موقعیتی عالی گردید.

بغدادی ، عبدعلی. درکاظمین متولد شد. از روحانیون مبارز شیعه عراق.
محل تحصیل: بغداد، مستنصریه، نجف.
تحصیلات: پایان دوره دانشگاه.
نکته‌های دیگر: به دست رژیم بغداد به وسیله آمپول مسموم شد و به شهادت رسید.

بغدادی ، مصطفی. فرزند حسین، در حدود سال ۱۲۷۴ ق متولد شد و در ۲۱ ماه شعبان سال ۱۳۶۴ ق درگذشت و در نجف اشرف، در صحن غروی به خاک سپرده شد. از روحانیون و شاعران.
آثار: الحق الیقین (رد رساله دعوة المسلمین و سلامة الانجیل که از انتشارات مسیحیان بغداد بوده است)، تنزیه الانبیاء.

بغدادی آل شلیله ، عبدالهادی. مشهور به شیخ عبدالهادی شلیله نجفی، فرزند حاج شیخ جواد بغدادی، نواده شیخ کاظم همدانی، در سال ۱۲۷۶ ق در نجف متولد شد و در سال ۱۳۳۱ در همدان درگذشت و در مقبره خانوادگی در محله المشراق نجف به خاک سپرده شد. از روحانیون و شاعران.
محل تحصیل: نجف.
استادان: شیخ محمد طه نجف، آقا رضا همدانی، شیخ شریعت اصفهانی، آخوند خراسانی، شیخ احمد مشهدی، سید کاظم یزدی، شیخ عبدالله مازندرانی، میرزا حبیب الله رشتی.
تحصیلات: اجازه روایت از شیخ محمد طه نجف.
مهارتها: فقه، اصول، منطق، ادبیات، شعر، کلام.
شاگردان مشهور: سید مهدی آل بحر العلوم.
آثار: کتابی در رجال (ناتمام)، غایة المأمول در فقه و اصول دو جلد، جزوه‌ای در اجتهاد و تقلید، منتقی الشیعه فی احکام الشریعه، منتقی الجمان، ارجوزة فی المیراث، شرح لؤلؤ المیزان، فی احکام الفرائض. فی التقلید، فی الحج، فی صلوة الجماعة.
نکته‌های دیگر: وی در اواخر عمر به علت فقر ناگزیر شد نجف را به مقصد دیار عجم ترک گوید. نامبرده در آغاز جنگ جهانی اول در سال ۱۳۳۳ در ایران وفات یافت. جنازه‌اش تا ۱۳۳۷ به عنوان امانت در ایران مدفون شد و سپس به نجف انتقال یافت و در مقبره دایی خود حاج محمد سوید دفن گردید.

بغدادی حائری ، احمد. مشهور به حائری، فرزند درویش علی، در دهم ماه محرم سال ۱۲۲۴ ق در کربلا متولد شد و در ۲۸ ماه محرم سال ۱۳۲۷ ق درگذشت و در کربلاء به خاک سپرده شد. از روحانیون.
مشاغل و مناصب: روحانی، نویسنده.
آثار: الدرّالبهیه ۲ جلد، ترجمه مجالس المؤمنین، کنزالادیب در هفت جلد، کتاب ارشاد الطالبین، الدُرَّةُ فی هیئته البریه.

بغدادی حلی ، عبدالمجید. فرزند محمد در ۱۷ ماه ذیقعده سال ۱۲۸۲ ق متولد شد و در ۱۲ ماه ذیقعده سال ۱۳۴۲ ق در نجف درگذشت. از شعرای زبردست در نظم تاریخ.
آثار: مقام علی امیر المؤمنین (در حله که شامل ۲۸ تاریخ می‌شود)، مقام مهدی و اشعاری دیگر.

بغروئی ، سید عیسی. مشهور به موسوی. از روحانیون.
محل تحصیل: قم.
استادان: آیت الله شیخ عبدالکریم حائری.

مشاغل و مناصب: اقامه جماعت و تدریس و تبلیغ علوم اسلامی، از مدرسان حوزه علمیه اردکان است.
شاگردان مشهور: شیخ محمدکاظم افضلی اردکانی.

بغروئی یزدی حائری ، علی. فرزند احمد، در کربلا در سال ۱۳۲۴ ق درگذشت و همانجا به خاک سپرده شد. از روحانیون دین.
محل تحصیل: کربلا و نجف.
استادان: شیخ محمدحسین یزدی حائری، شیخ مرتضی انصاری، شیخ محسن خضفر، محمدحسین لردکانی.
مشاغل و مناصب: روحانی، مدرس حوزه، امام جماعت حرم مطهر حسینی در کربلا.
شاگردان مشهور: شیخ علی بهبهانی سید محمدهادی رضوی کشمیری.
آثار: مجموعة فی الاصول.

بقائی ، بهرام ← بقائی، محمد

بقائی ، پایدار ← بقائی، محمد

بقائی ، حسن. در ۹ ماه خرداد سال ۱۳۵۱ ش درگذشت. از سناتوران دورهٔ محمدرضا پهلوی.
مشاغل و مناصب: سناتور، سرلشکر نظام.

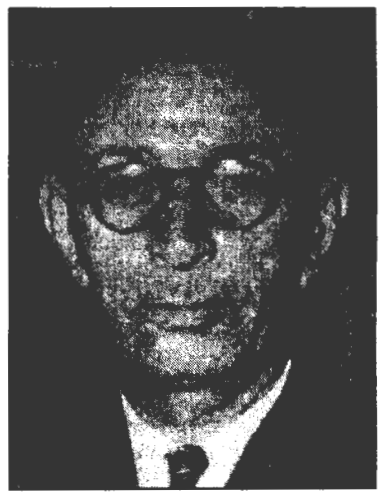

نکته‌های دیگر: او یک نظامی عالی رتبه بود که در تاریخ ۹. ۳. ۱۳۵۱، به دنبال یک بیماری طولانی، در اثر بیماری ذات الریه فوت کرد.

بقائی ، حسن. فرزند میرزا کوچک، در سال ۱۲۷۷ ش در کرمان متولد شد و در سال ۱۳۳۱ درگذشت. از آموزگاران و از اعضای انجمن ادبی کرمان.
محل تحصیل: کرمان.
مشاغل و مناصب: دبیر و عضو انجمن ادبی کرمان.
نکته‌های دیگر: در سال ۱۳۳۱ ش خودکشی کرده و جان باخت.

بقائی ، رحیم. در سال ۱۳۲۴ ش در تهران متولد شد. از هنرمندان تئاتر، دوبله و صداپرداری.
مشاغل و مناصب: مسؤول استودیو سرودهای انقلابی.
نکته‌های دیگر: ضبط موسیقی‌های ردیف آواز مرحوم استاد محمود کریمی، ردیف تار مرحوم استاد علی اکبر شنهازی.

بقائی ، مجید. در سال ۱۳۳۷ ش در بهبهان متولد شد و در ۱۱ بهمن سال ۱۳۶۱ ش در جبهه فکّه درگذشت. از نقاشان، سرداران و فرماندهان نظامی.
محل تحصیل: بهبهان (ابتدایی و متوسطه)، دانشگاه اهواز.
تحصیلات: دانشجوی ناتمام رشتهٔ پزشکی.
مهارتها: خطّاطی، نقاشی، فرماندهی نظامی.
مشاغل و مناصب: دانشجوی رشتهٔ پزشکی، عضو سپاه پاسداران انقلاب اسلامی، فرمانده چندین عملیات نظامی در جنگ تحمیلی، فرمانده قوای یکم کربلا در قرارگاه فجر.
نکته‌های دیگر: تحصیلات ابتدایی و متوسطه خود را بصورت جهشی در بهبهان خواند و دیپلم ریاضی گرفت، و در مهندسی شیمی دانشگاه اهواز پذیرفته شد. ولی این رشته را با ذوق و علاقه خود موافق نیافت، دوباره در امتحان دیپلم طبیعی شرکت کرد تا بتواند در دانشگاه رشتهٔ پزشکی بخواند. او هم توانست دیپلم طبیعی خودرا در اسرع وقت بگیرد و هم در رشتهٔ پزشکی دانشگاه اهواز پذیرفته شود.

مجید بقائی

مجید در دانشگاه اهواز یکی از فعالان مبارزات دانشجویی بود و در همانجا بود که با گروه «منصورون» آشنا شد و به عضویت این گروه سیاسی و چریکی درآمد و در رشد و گسترش فعالیت آن در بهبهان بسیار مؤثر واقع شد. او با شهید محمد جهان آرا خصوصیّت زیادی پیدا کردند. بعد از پیروزی انقلاب با درخواست محسن رضائی تحصیلات پزشکی خود را ناتمام گذاشته و بعد از آنکه مدتی در جهاد سازندگی فعال بود به سپاه پاسداران پیوست و به فرماندهی سپاه شوش رسید. او در جریان دفاع مقدس در استان خوزستان نقش برجسته ای از خود نشان داد. مراحل مختلف عملیات نظامی را از رزمنده تکور در عملیات طریق‌القدس گرفته تا فرماندهی لشکر در چندین عملیات را بطور عملی تجربه کرد. او در عملیات فتح‌المبین، بیت‌المقدس و رمضان به عنوان فرمانده لشکر فجر مشارکت بسیار جدّی داشت. پس از عملیات رمضان به معاونت شهید سردار حسن باقری فرمانده قرارگاه کربلا رسید. پس از عملیات محرم نیز به عنوان فرمانده قوای یکم کربلا منصوب گردید و به هنگام عملیات اکتشافی در منطقه همراه سردار شهید حسن باقری (غلامحسین افشردی) و چندین تن دیگر در اثر اصابت گلوله توپخانه دشمن به شهادت رسید.

بقائی، محمد. با نامهای مستعار م، ب، بهرام، قدس و پایدار، در سال ۱۳۲۲ ش متولد شد. از نویسندگان.
تحصیلات: لیسانس زبان و ادبیات فارسی.
مهارتها: زبان انگلیسی و عربی.

بقائی، میرزا محمدباقر. مشهور به: ادیب نایینی، فرزند میرزا محمدعلی، درسال ۱۲۷۲ در نائین متولد شد و در سال ۱۳۰۲ درگذشت و در مصلای عتیق نائین به خاک سپرده شد. از شعرا و فرهنگیان نائین.
مشاغل و مناصب: مدیر مدرسه، تدریس، شاعر.
نکته‌های دیگر: وی مؤسس اولین مدرسه جدید در نائین بود و نیز تأسیس نخستین دبیرستان به شیوهٔ امروزی نائین بنیادش به دست او نهاده شد. نامبرده، چند روز قبل از وفات خود، در نهایت صحت و سلامت، اشعاری سرود و خبر از مرگ خود داد.

بقائی کرمانی، ایرج. متخلص به وفا، فرزند عبدالحسین، در سال ۱۳۱۶ ش در رفسنجان متولد شد. از شاعران و طنزنویسان.
مشاغل و مناصب: کارمند وزارت کار و امور اجتماعی.
نوآوری: تألیف تاریخ ایران به صورت طنز.
آثار: «شب و دل» (مجموع شعر)، «سلام بر آفتاب» (مجموعه شعر)، «داستان خداوند خرگوشها».

بقائی کرمانی، عبدالحسین. در سال ۱۳۰۱ ش در رفسنجان متولد شد و درسال ۱۳۵۳ ش درگذشت. از شاعران.

استادان: حاج آخوند باستانی پاریزی، شیخ ابوالقاسم مسافری، استاد بنان.
مهارتها: خوانندگی.
مشاغل و مناصب: کارمند وزارت پست و تلگراف، کارمند وزارت کار، شاعر.
آثار: «دیوان اشعار».

بقائی کرمانی، مظفر. مشهور به «بقائی»، فرزند میرزا شهاب الدین، در سال ۱۲۹۱ ش متولد شد. از رجال سیاسی و نمایندگان مجلس شورای ملی.
محل تحصیل: اروپا.
تحصیلات: تحصیلات عالی (دکترا).
مشاغل و مناصب: رهبر حزب زحمت کشان ملت ایران و عضو جبهه ملی و عضو هیأت ۸ نفره نمایندگان در مجلس شانزدهم، نمایندهٔ دوره ۱۵، ۱۶، ۱۷ از کرمان، استاد دانشگاه تهران.
آثار: چه کسی منحرف شد، در پیشگاه تاریخ، وصیتنامه.
نکته‌های دیگر: در یک خانواده سیاسی و کارمند تولد و نشو و نما یافت. تحصیلات اولیه را در تهران و تحصیلات عالی و دوره دکترایش در خارج گذراند. پس از شهریور ۱۳۲۰ ش وارد فعالیتهای سیاسی گردید و در دوره‌های ۱۵، ۱۶ و ۱۷ مجلس شورای ملی به نمایندگی مجلس برگزیده شد در مجلس ۱۶ جزء اقلیت اپوزسیون بود و به نفع ملی شدن صنعت نفت ایران حرکتهایی انجام داد و به مرور به عنوان یکی از پیشگامان و چهره‌های شاخص نهضت ملی، معروف گردید ولیکن در نقطه اوج نهضت از آن منحرف شده و به همکاری با دربار و زاهدی پرداخت و در تهیه مقدمات و طراحی کودتای ۲۸ مرداد مشارکت نمود، که از جمله طراحی اصلی ربودن سرتیپ محمود افشار طوس رییس شهربانی دولت مصدق به او نسبت داده شده است. او در سال ۱۳۳۰ ش با خلیل ملکی که قبلاً از حزب توده منشعب شده و نیروی سوم را تشکیل

مظفر بقائی کرمانی

داده بود، مشترکاً «حزب زحمت کشان ملت ایران» را تأسیس و آن را به نفع نهضت ملی و مصدق رهبری کردند که دارای دو روزنامه به نامهای شاهد و نیروی سوم بود و مجموعه‌ای به نام «شورای فعالان حزب» راجع به فعالیتهای آن تصمیم می‌گرفت. در سال ۱۳۳۱ پس از استعفای دکتر مصدق از نخست وزیری و بر سر کار آمدن «۵ روزهٔ» قوام السلطنه، بقائی پنهان از ملکی و دیگر اعضای حزب، شخصی به نام دکتر عیسی سپهبدی را پیش قوام السلطنه فرستاد و اعلان همکاری با او کرد که لو رفتن آن موجب کشف شدن رابطه‌های سیاسی پنهانی بقائی و از هم پاشیده شدن حزب زحمت کشان ملت ایران شد، که بقائی رهبری شاخه‌ای از آن را با همین نام بر عهده گرفت. از این تاریخ ببعد

مظفر بقائی کرمانی

است که او به جریان دربار پیوست و در اقدامات زیادی علیه مصدق و دولت ملی شرکت نمود. از جمله به هنگام ورود «هریمن» از طرف دولت آمریکا به ایران جهت حلّ اختلافات ایران و انگلیس، حزب او با توده‌ای‌های «بدلی» و «نفتی» درگیری ساختگی عظیمی را در میدان بهارستان به وجود آوردند که چند کشته و زخمی داشت و هدف آن ارعاب آمریکا از قدرت حزب توده و شوروی در ایران و قطع حمایت از دولت مصدق بود. بقائی، بعد از پیروزی انقلاب اسلامی نیز تحرّکاتی علیه آن داشت که از طرف دادسرای انقلاب اسلامی بازداشت و در ایوین زندانی گردید و در اثر اشتداد مرض سفلیس که او دچارش بود، در زندان در گذشت. او در ایامی که کار سیاسی نداشت اوقات خود را به تدریس فلسفه و علم و اخلاق در دانشگاه تهران می‌گذراند.

بقائی کرمانی، میرزا شهاب الدین. فرزند عبدالله قاضی، در سال ۱۲۶۲ ش متولد شد. از نمایندگان مجلس شورای ملی.

تحصیلات: تحصیلات قدیم در حدود سطح.
مشاغل و مناصب: نماینده مجلس، کارمند دولت.
نکته‌های دیگر: در دورهٔ ۴، از سیرجان و در دورهٔ ۵، از رفسنجان، به نمایندگی مجلس انتخاب شد. وی، پدر دکتر مظفر بقائی سیاستمدار معروف دوره محمد رضا پهلوی می‌باشد.

بقائی نائینی، جلال. فرزند مصطفی، نوهٔ میرزاابوالحسن علوی (شاعر)، در سال ۱۲۸۸ ش در نائین متولد شد. از شاعران و ایرانشناسان.
مهارتها: زبان فرانسه، عربی، شاعر.
مشاغل و مناصب: کارمند وزارت دارایی.
آثار: تذکره سخنوران نایین، مجموعه اشعارش به نام «پرتو اندیشه».
نکته‌های دیگر: گفته‌اند او در قطعه سرایی، تالی تِلْوِ اِبْنِ یَمین است.

جلال بقائی نائینی

بقائی یزدی، محمد. فرزند حسن، در سال ۱۳۰۷ ش در یزد متولد شد. از اطبا و نمایندگان مجلس شورای ملی.

محل تحصیل: ایران و خارج از کشور.
تحصیلات: تحصیلات عالی در رشته طب از ایران و خارج.
مهارتها: طبابت، شاعری، نویسندگی، خطاطی و نقاشی.
مشاغل و مناصب: پزشک، کارمند دولت، نماینده مجلس.
نکته‌های دیگر: در دوره ۲۱ از تفت یزد و در دوره ۲۴ از تهران، به نمایندگی مجلس شورای ملی انتخاب شد.

بقال ، مشهدباقر. فرزند علی‌اکبر، در حدود سال ۱۲۴۸ ش متولد شد. از نمایندگان مجلس شورای ملی .
مشاغل و مناصب: نماینده مجلس، بقال.
نکته‌های دیگر: او کد خدای بقالها بود و در دورهٔ اول، از طرف صنف بقالها به نمایندگی مجلس انتخاب شد.

بقال ویجوُیی ، محمد حسن. در سال ۱۳۲۸ ش متولد شد. از اساتید دانشگاه و خبرگان صنعتی.
محل تحصیل: انگلستان.
تحصیلات: دکترای شیمی فیزیک (سنستیک گازها)، از دانشگاه ولز انگلستان در سال ۱۹۷۶م.
مشاغل و مناصب: کارمند مؤسسه تحقیقات صنعتی و علمی ایران.
آثار: احداث مینی پایلوت هیدروژن فلوراید، احداث مینی پایلوت پارافین کلره، احداث مینی پایلوت فریک کلراید درفاگازی، احداث مینی پایلوت چند منظوره کلرنیاسیون، طرّاحی بانک اطلاعات صنعتی در رابطه با احداث ۱۸۰۰ کارخانه.

بَقانَظَرْ ، هاراطون. در سال ۱۳۲۵ ش متولد شد. از مهندسان برق و مکانیک و مخترعان و مکتشفان .
محل تحصیل: لندن.
تحصیلات: لیسانس برق و مکانیک، از دانشگاه پلی‌تکنیک تیمز لندن، در سال ۵۸.
مهارتها: مهندس مکانیک.
آثار: اختراع و نصب دستگاه جداسازی لوله‌های سیمانی از قالب، اختراع مینی لودر، اختراع فیلتر اگزوز ماشین آلات، اختراع و نصب دستگاه برش اتوماتیک چند ضلعی ها.

بقاء ، جواد ← حمیدی، جواد

بقاء ، علی ← باقر زاده، علی

بقاء ، میر سید محمد. مشهور به اشرف الکتاب و شَرَفُ الْمَعالی، متخلص به بقاء، فرزند میرزا محمدصادق، نوهٔ سید محمد، نوادهٔ سید زین العابدین موسوی اصفهانی، در ۱۰ ماه ذیحجه سال ۱۲۵۷ ق متولد شد و در ۲۹ ماه ربیع الاول سال ۱۳۳۱ ق درگذشت. از شعرا و نویسندگان.
مشاغل و مناصب: نویسنده، شاعر.
آثار: دیوان اشعار، هاشمیه.

بقاء الملک ، میرزا عباس خان. در سال ۱۲۹۷ در تهران متولد شد. از کارمندان وزارت خارجه.
مشاغل و مناصب: کارمند وزارت خارجه و عضو اداره تذکره، عضو اداره تحریرات عثمانی، نیابت کارگزاری آذربایجان، معاون دوم اداره محاکمات وزارت خارجه.

بُقْراطُ التَّولیهٔ سبزواری ، محمد حسن. فرزند محمد تقی، بعد از سال ۱۳۴۸ ق درگذشت. از روحانیون و اطبای قدیمی.
تحصیلات: فقه و علوم اسلامی در حد متعارف، طب قدیم در حدّ تخصص.
مشاغل و مناصب: طبیب، روحانی.
آثار: ضیاء العینین فی تذکرة اصحاب الحسین (ع)

(شرح حال شهدای کربلا به زبان فارسی) چاپ مشهد ۱۳۴۸ ق.
نکته‌های دیگر: بعد از سلطنت یافتن رضاخان سردار سپه، بقراط التولیه از کسانی است که مدح و تملّق زیادی از او گفته است که نمونه آن در خاتمه کتابش به نام ضیاء العینین مندرج است.

بقراطی ، محمد. از رهبران حزب توده.
مشاغل و مناصب: از سال ۱۳۲۷ ش به بعد عضو ثابت کمیته مرکزی حزب توده بود.

بقراطی ، محمود. از اعضا و مؤسسین حزب توده ایران.
نکته‌های دیگر: او از اعضای گروه ۵۳ نفر تقی ارانی در زمان رضاخان بوده که دستگیر و زندانی شد. پس از شهریور ۱۳۲۰ و آزادی از زندان، در تشکیل حزب توده شرکت داشت. درزمان حکومت محمدرضا پهلوی نیز مجدداً به زندان افتاد، اما در آذر ۱۳۲۹ به اتفاق ۹ تن دیگر از زندانیان حزب توده (در زمان کابینه رزم آرا) از زندان فراری داده شده و به خارج از کشور گریختند.

بکائی ، محمد حسن. در آذربایجان متولد شد. از روحانیون و پژوهشگران علوم قرآنی (در قید حیات).
محل تحصیل: قم.
تحصیلات: درس خارج و تحصیلات عالی حوزه‌ای.
آثار: کتابنامه بزرگ قرآن (تا کنون ۷ مجلد آن منتشر شده است)، کتابنامه حج، کتابنامه انقلاب اسلامی، زندان در اسلام (ترجمه کتاب السّجن شیخ احمد وائلی)، ویراستاری تفسیر احسن الحدیث قرشی (۱۲ جلد)، مقالات متعدد در مجلات و جراید.

بکائی اصفهانی ، شیخ غلامعلی. متخلص به بکائی، فرزند مقصود علی، نوهٔ نظر علی، در ماه ربیع الاول سال ۱۲۸۰ ق در محله نماورد اصفهان متولد شد و در ۳۰ ماه رمضان سال ۱۳۶۷ ق درگذشت و در تخت پولاد اصفهان به خاک سپرده شد. از شاعران و خوشنویسان.
محل تحصیل: اصفهان.
نکته‌های دیگر: وی علاوه بر سرودن غزل و قصیده در مراثی و مدایح اهل بیت (ع) نیز شعر می‌سروده است. همچنین خط نسخ، شکسته و نستعلیق را خوب می‌نوشته است.

بکّاء ، سید عبدالله. فرزند سید حسن، در حدود سال ۱۳۰۴ ق درگذشت و در نجف به خاک سپرده شد. از عالمان.
محل تحصیل: نجف اشرف.
نکته‌های دیگر: عالمی پرهیزکار و دانشمندی پارسا بود. ریشهٔ او بحرینی است، اجدادش به اصفهان مهاجرت کردند و فرزندانش در این شهر پا به عرصه وجود نهادند. وی، به مدت طولانی نزد علمای نجف به تحصیل پرداخت.

بکاء ، محمدهادی. در سال ۱۳۳۳ ش متولد شد. از مهندسان برق.
محل تحصیل: آمریکا.
تحصیلات: لیسانس مهندسی برق. الکترونیک Ternky Wes، از آمریکا، ۱۳۵۷، فوق لیسانس مهندسی برق. الکترونیک KENTUCKY ، ازآمریکا در سال ۱۳۶۰.
مهارتها: مهندس برق.
مشاغل و مناصب: کارمند مجتمع فولاد اهواز.

بکتاش ، محمدحسام الدین. در سال ۱۳۲۱ ش متولد شد. از مهندسان صنایع پتروشیمی.
محل تحصیل: تهران.
تحصیلات: فوق لیسانس مهندسی شیمی (صنایع پتروشیمی)، از دانشگاه امیرکبیر در سال ۱۳۴۳.

آثار: تهیه گزارشهای تحقیقی درباره: چگونگی ارزیابی طرحهای صنعتی، انتقال تکنولوژی، بررسی اقتصادی صنایع شیشه، رنگ، پلاستیک، نفت، کاغذسازی، مقوا.

بکتال ، ماریدوک ویلهم. در ۱۷ ماه آوریل سال ۱۹۳۶ درگذشت. از خاورشناسان.
مهارتها: زبان عربی.
آثار: رمان **و** حکایات متعدده، کتاب سعید و صیاد، بیت الاسلام، حکایت زمین مقدس، پسران نیل، وادی شاهان، زنان پردگی ترک در جنگ.

بِکز ، کارل هِنْری. مشهور به: هنری بکر، در ۱۲ ماه آوریل سال ۱۸۷۶ م در آلمان متولد شد و در ۱۰ ماه فوریه سال ۱۹۳۳ م درگذشت. از خاورشناسان و سیاستمداران بزرگ آلمانی.
محل تحصیل: فرانکفورت، دانشگاه لوزان، برلین، هیدلبرگ.
استادان: آدلبرت مارکس، اوزنره، دیترتش، ماکس وبر.
تحصیلات: دکترا و مطالعات پراکنده شرق شناسی.
مهارتها: شرق شناسی، مدیریت سیاسی.
مشاغل و مناصب: از سال ۱۹۱۹ به بعد، کفیل وزارت خانه و وزیر، رییس مرکز مطالعات استعماری هامبورگ، استاد دانشگاه بُنْ.
آثار: مطالعات اسلامی ۲ جلد.
نکته‌های دیگر: تحصیلات رسمی او در الهیات بود، خاورشناسی را از طریق، مطالعه، مسافرت و سیاحت و تجربه شخصی تحصیل کرد. در شرق شناسی و اسلام شناسی نیز بیشتر تحت تأثیر افکار و آثار گولدزیهر صهیونیست و ویلهاوزن بوده است. و لذا افکار استشراقی او تا حدودی فاقد موازین علمی است. علاوه بر این، او از افرادی است که رسماً دانش و اطلاعات خاورشناسی خود را در اختیار تشکیلات مستعمراتی دولت متبوع خود گذارده است و یک مستشرق سیاسی استعماری است. هر چند که در ایام اقامت خود در مصر به شیخ محمد عبده علاقمند شده و احترام بسیار می‌گذاشته. با همه اینها عبدالرحمان بدوی از اوستایش فراوان کرده است.

بکشلی ، موسی ← افشار بکشلی، موسی

بک ویت ، چارلی، سرهنگ. از افسران ارشد ارتش آمریکا.
مشاغل و مناصب: افسر ارتش، رهبر عملیات نظامی نجات گروگانهای آمریکایی در ایران.
آثار: کتاب «نیروی دلتا».
نکته‌های دیگر: او کتاب «نیروی دلتا» را نوشت که در تاریخ ۱۹۸۳، در آمریکا چاپ شد. این کتاب، در مورد جریان گروگانگیری اعضای سفارت آمریکا در تهران و عملیات نجات آنها و علل شکست این عملیات است.

بکیاسا ، ثریا، خانم. در ماه مرداد سال ۱۳۲۳ ش در مشهد مقدس متولد شد. از بازیگران سینما.
محل تحصیل: تهران.
تحصیلات: دوّم دبیرستان.

بِگْمَز ، محمدحسن. از پزشکان دربار ناصرالدین شاه قاجار.
مشاغل و مناصب: پزشک زنان در تهران.
نکته‌های دیگر: از پزشکان دربار و متخصص بیماریهای زنان بود. وی از ارامنه استانبول بود که به ایران آمد و مسلمان شد و نام خود را محمدحسن گذاشت.

بِلْ ، آ. مشهور به بل. آ، از خاورشناسان.
آثار: کتاب تاریخ عرب، ترجمه‌ای در مورد ابومدین اندلسی (صوفی مشهور) و چاپ آن در دایرة المعارف لیدن.

بلادی ، سید مهدی. مشهور به عَلَمُ الْهُدیٰ، فرزند سید عبدالله، در سال ۱۲۶۰ ق در بوشهر متولد شد و در ماه رجب سال ۱۳۱۷ ق درگذشت و در نجف در صحن شریف به خاک سپرده شد. از روحانیون.
محل تحصیل: عراق.
استادان: میرزا سید محمدمهدی شیرازی.

بلادی ، علی. از دیپلماتها.
مشاغل و مناصب: کارمند سفارت ایران در بغداد.
نکته‌های دیگر: وی مدعی شد که در تاریخ ۱۳۴۸/۱۱/۲۲، مأموران عراقی با قرار دادن مسلسل روی سینه او، از وی قول همکاری و جاسوسی گرفتند.

بلادی بحرانی ، علی. مشهور به بحرینی، فرزند شیخ حسن، درسال ۱۲۷۴ ق در بحرین متولد شد و در ۱۱ ماه جمادی الاول سال ۱۳۴۰ ق درگذشت. از مجتهدین.
استادان: شیخ محمدطه نجف، سید مرتضی کشمیری، شیخ محمدذهب.
تحصیلات: اجتهاد.
آثار: انوار البَدْرین و مَطْلَعُ النَیّرین (در تراجم علمای قطیف و احساء و بحرین)، زواهر الزواج، منظومه درکبائر و چندین اثر دیگر.

بلادی بوشهری ، سیدعبدالله. با شهرت دیگر بهبهانی، فرزند ابوالقاسم، نوهٔ سید عبدالله مجتهد بلادی غریفی، در ۲ ماه جمادی‌الثانی سال ۱۲۹۱ ق متولد شد و در حدود سال ۱۳۷۲ ق در بوشهر درگذشت. از روحانیون و مجتهدین مناطق فارس و بوشهر.
محل تحصیل: نجف.
استادان: شیخ محمدکاظم خراسانی، سید محمدکاظم یزدی، سید محمدبحرالعلوم، شیخ عبدالهادی، شیخ یوسف شفتی. شیخ اسدالله زنجانی (فقه، اصول)، محمدرحیم کازرونی، سید عبدالرضا و میرزا حبیب‌الله عراقی (ریاضیات، طب و هیئت جدید).
تحصیلات: اجازه روائی به واسطه شیخ علی‌اکبر همدانی از میرزا حسین نوری، سید مهدی قزوینی و سیدباقر قزوینی.
آثار: الزلال المُعین فی الاحادیث الاَرْبَعین، شرح چهل حدیث، تذکرة الالباب فی الانساب، اَلْغَیْثُ الزّابد فی ذریة محمد العابد، السوانح و اللوائح (خاطرات سفرش به شیراز و دوران مبارزه با انگلیسیها)، بروج الفحول في علم الاصول، کتاب القضاء و الشهادة، المقالات فی السیاسات الاسلامیة، مقامع الحدید او الزاجر للقوم الجدید، الردودالستة علی ابن تیمیّه فی الامامة، راحة الجنان في اعمال الملوان، مختصر جواب ابلاغیهٔ آقای مخبرالسلطنه رییس الوزرا(چاپ بمبئی است و در داخل آن صفحه اوّل نوشته است: هو العزیز. مقامع حدید یا زاجری قوم جدید. و لذا باید باکتاب مقامع الحدید سابق الذکر یکی باشد) و چندین کتاب دیگر.
نکته‌های دیگر: وی از نبی اعمام سید عبدالله بهبهانی روحانی معروف رهبر مشروطه و خود نیز از روحانیون آگاه، دانشمند و مبارزه منطقه جنوب بوده است. او در ردّ مصوبه نخست‌وزیر وقت مخبرالسلطنه مبنی بر ممنوعیت امر به معروف و نهی از مَنکر رساله‌ای نوشته است. در جنگ جهانی اوّل نیز علیه انگلیس، همراه با مردم مسلمان جنوب کشورکرد و برای اینکه توسط انگلیسیها دستگیر نشود، به شیراز نقل مکان نمود، ولی بعد از جنگ مجدداً به بوشهر بازگشت.

بلاشر ، رژی (ریگی ریجی). در ۳۰ ماه ژانویه سال ۱۹۰۰ م در ناحیه مونروگ پاریس متولد شد و در ۷ ماه آگوست سال ۱۹۷۳ م درگذشت. از مترجمان قرآن مجید و خاورشناسان برجسته فرانسوی.
محل تحصیل: مدرسه فرانسوی در دارالبیضاء (کازابلانکا)، دانشگاه الجزایر، پاریس.

تحصیلات: لیسانس از دانشگاه الجزایر، دکترا از دانشگاه پاریس.
مشاغل و مناصب: مراقب در مدرسه مَوْلاٰ یوسف در رباط، مدرس همان مدرسه، کار در «مَعْهَدُالدِراسات الْعُلْیا المَغْرِبیة»، استاد زبان عربی در مدرسه زبانهای شرقی در پاریس، استاد زبان و ادبیات عربی در دانشگاه سوربن فرانسه، مدیر «مَعْهَدُ الدِّراساتُ الأسلامیّة» وبسته به دانشگاه پاریس، عضو آکادمی نقوش فرانسه.
آثار: رساله‌ای در مورد ابوالطیب المتنبّی شاعر قرن چهارم، تاریخ ادبیات عرب از زمان پیدایش تا پایان قرن پانزدهم میلادی (ناتمام به خاطر مرگ او)، ترجمه قرآن به زبان فرانسه با مقدمه طولانی و تفسیری کوتاه، کتاب کوچکی در مورد زندگی پیامبر اسلام، در آستانه قرآن، ترجمه کتاب طبقات الامم قاضی صاعد اندلسی به فرانسه همراه با تعلیقات مفید.
نکته‌های دیگر: وی در اوایل دوران کودکی خود، همراه والدینش که مأمور مستعمراتی بودند، به مغرب رفته و تحصیلات دبیرستانی خود را در شهر دار البیضاء و لیسانس خود را نیز در دانشگاه الجزایر گذراند. او اکثر عمر خود را در مغرب و الجزایر گذراند و در سال ۱۹۵۱ به پاریس رفته و متصدی و استادکرسی زبان و ادبیات عرب در دانشگاه سوربن شد. ترجمه فرانسویی از قرآن مجید ارائه داد که به پندار خودش سوره‌ها و آیات آن را به ترتیب تاریخ نزول آن‌ها تنظیم کرده بود که احتمالاً در این کار انگیزه ایجاد شبهه و تردید راجع به قرآن داشته است. مقدمه مفصلی نیز راجع به تاریخ و علوم قرآنی دارد که جداگانه به فارسی ترجمه و به نام «آستانه قرآن» نشر یافته است.

بلاغی، سید صدرالدین. فرزند سید محمد حسن، در سال ۱۲۹ ش درنائین متولد شد و در ۱ ماه اردیبهشت سال ۱۳۷۳ ش درگذشت. از روحانیون و نویسندگان.
محل تحصیل: اصفهان، نائین، شیراز، قم، مشهد.
مشاغل و مناصب: معلم، خطیب، نویسنده.
آثار: ترجمه صحیفهٔ سجادیه، قصص قرآن، عدالت و قضا در اسلام، برهان قرآن، محمد پیامبر رحمت، محاکمه گلدزیهر صهیونیست، تفسیر قرآن تا جزء ۲۳ آن.
نکته‌های دیگر: در سال ۱۳۱۸ به خراسان رفت و به تدریس مشغول شد و در سال ۱۳۲۰ به تهران عزیمت کرد و به استخدام آموزش و پرورش درآمد و در کنار آن به تألیف و تحقیق و نویسندگی پرداخت. از میان مراجع تقلید بیشتر با بیت آیةالله سیدکاظم شریعتمداری مربوط بود و به همین خاطر دلیل بود که پس از پیروزی انقلاب اسلامی ایران یکی از مؤسسان «حزب جمهوری خلق مسلمان» گردید، ولیکن به محض احساس حرکات مرموز و مشکوک برخی دیگر از مؤسسان و اعضای اصلی آن حزب، استعفا کرد و از سیاست انزواگزید. او و سید عبدالحجت بلاغی برادر هستند.

سید صدرالدین بلاغی

بلاغی، شیخ محمدجواد. با شهرتهای نجفی ربعی و آل‌البلاغی، فرزند شیخ حسن، نوهٔ مامقانی صاحب تنقیح المقال، از اعقاب شیخ محمد بلاغی حائری قزوینی، در سال ۱۲۸۲ ق در نجف اشرف متولد شد و در ۲۲ ماه شعبان سال ۱۳۵۴ ق درگذشت و در نجف اشرف (صحن غروی) به خاک سپرده شد. از علما و فقهای شیعه.

محل تحصیل: نجف اشرف، سامرا.

استادان: ملامحمدکاظم خراسانی، شیخ محمدطه نجف، سید محمد هندی، میرزا محمدتقی شیرازی، آقارضا همدانی.

مهارتها: نویسنده، ادیب وشاعر، تسلط به زبانهای عبری، انگلیسی، عربی، آشنایی دقیق با مذاهب اهل کتاب.

آثار: التوحید و.....انوار الهدی در رد کمونیستها و مادیین، اعاجیب الاکاذیب، أَجْوِبَةُ المسائل الحِلّیه، عقود المفصله فی حل المسائل المشکلة الفقهیة، نصایح الهدی (در رد بابیها)، آلاء الرحمن فی تفسیر القرآن (ناتمام) الرحلة المدرسیّة (ردّ مسیحیت و افشای مبشّران) و چندین اثر دیگر.

نکته‌های دیگر: وی در عالم کلام و تاریخ عقاید وادیان (بویژه کلام جدید) مهارت خوبی داشته و با زحمات زیاد توانست این علم را وارد حوزه علمیه نجف ساخته و اهمیت آن را بر نجفیان ثابت کند. و شماری از روحانیون را علاقه‌مند به مطالعات کلامی و مطالعات تطبیقی ادیان نماید. او با این حرکت خود در مقابل مسیحیت و جریان ویران کننده غرب زدگی بپاخاست و اسلام را به همهٔ ملل و ادیان معرفی کرد و حتی جایگاهی بلند در میان علما و دانشمندان مسیحیت کسب نمود و آنان نیز برای حلّ برخی مشکلات به او مراجعه می‌کردند. از جمله مستر خالد شروراک از کسانی بود که از ایشان بهره می‌برد. وی، در سال ۱۳۰۶ به کاظمین رفت ودر سال ۱۳۱۲ به نجف بازگشت و در سال ۱۳۲۶ به سامرا مهاجرت نمود. بلاغی، در نهضت استقلال طلبی عراق و جنگ مردم علیه انگلیس به فتوای میرزا محمد تقی شیرازی، درکنار مبارزان قرار گرفت و به جهاد پرداخت. وی در اواخر دچار بیماری سلّ گردیده و بااین بیماری درگذشت.

شیخ محمد جواد بلاغی

بَلاغی رِبْعی، حسین. فرزند طالب، بعد از سال ۱۳۱۸ ق درگذشت. از شاعران و روحانیون.

محل تحصیل: نجف.

مهارتها: شعر و ادب.

بَلاغی رِبْعی، عباس. فرزند عبدالله، از روحانیون و شاعران.

مهارتها: شاعر و ادیب.

نکته‌های دیگر: وی، شاعری نابینا و حاضر جواب بود.

بلاغی عاملی، شیخ توفیق. فرزند شیخ عباس، نوادهٔ شیخ ابراهیم بن حسن بلاغی، از نویسندگان.

مهارتها: ادیب، نویسنده، شاعر.
آثار: العرفان، الاعتدل.

بلاغی نایینی، سید عبدالحُجّت. فرزند سید محمد حسن حسینی، در ۱۴ ماه شعبان سال ۱۳۱۳ ق در نائین متولد شد و در ماه صفر سال ۱۳۹۷ ق درگذشت و در مقبره‌ای در جنب علی بن جعفر در قم به خاک سپرده شد. از روحانیون و شعرا.
محل تحصیل: نائین، اصفهان، قم، تهران.
استادان: حضرات آیات: میرزا احمد مدرس، محمدجواد فریدنی، شیخ محمدرضا مسجدشاهی، حاج آقا نورالله نجفی اصفهانی، شیخ عبدالکریم حائری، شیخ آقابزرگ تهرانی، سید ابوالحسن اصفهانی، سید شهاب الدین مرعشی نجفی، شیخ محمدباقر زَنْدِ کرمانی اصفهانی، شیخ محمدحسین کاشف الغطاء نجفی، سید صدرالدین صدر، سید محمد حجت کوه کمری، میرزا محمد باقرخان ادیب، حاج ملا حسن نایینی، میرزا محمدحسین نایینی، ملامحمدرضا، ملاّ علی محمد، میرزا محمد نظام العلماء، میرزا محمد مشعل العلماء.
آثار: الاسرار الالهیه فی الاذکار و الاوراد و الادعیة السِرّیه، اغلاط در روضات، اغلاط در انساب، انساب خاندانهای مردم نائین ۲ جلد، تاریخ انبیاء اولوالعزم، تاریخ تهران و ری، تاریخ نجف وحیره و چندین اثر دیگر.
نکته‌های دیگر: وی یکی از متصوفه بود و قیافه خود را بدانگونه می آراست.

بلالی، علی‌اکبر. در سال ۱۳۱۵ ش در همدان متولد شد. از شعرای نوپرداز همدان.
تحصیلات: فارغ التحصیل از دانشسرای مقدماتی در سال ۱۳۳۳.
مهارتها: شعر نو وکهن.
مشاغل و مناصب: معلّم، شاعر.
نکته‌های دیگر: در ۷ سالگی پدرش را از دست داد. با زحمات بسیار تحصیلات ابتدایی و متوسطه را به پایان رساند. به علت پاره‌ای مشکلات نتوانست به تحصیل ادامه دهد، ناچار به معلمی پرداخت. در سالهای تحصیل شیفته دیوان حافظ بود. بعد یغما را شناخت و گمشده خود را در افسانهٔ او یافت.

بلالی مود، مهدی. در سال ۱۳۲۱ ش متولد شد. از استادان دانشگاه.
تحصیلات: کارشناسی شیمی از دانشگاه تربیت معلم در سال ۱۳۴۳، دکترای پزشکی عمومی از دانشگاه علوم پزشکی تهران در سال ۱۳۴۹، دکترای تخصصی درمان شناسی از دانشکده پزشکی دانشگاه ادینبورگ بریتانیا در سال ۱۳۶۰ و فوق تخصص مسمومیت‌ها از بیمارستان سلطنتی ادینبورگ در سال ۱۳۶۰.
مهارتها: بررسی آزمایشگاهی و بالینی قرصهای آسپرین ایران و مقایسه آن با نمونه‌های خارجی، مقایسه میزان ماده مؤثر فرآورده‌های استامینوفن موجود در بازار، بررسی یافته‌های بالینی و آزمایشگاهی مسمومیت باگاز خردل، بررسی اثرات دیررس مسمومیت باگاز جنگی خردل گوگرددار و مقایسه روشهای اندازه‌گیری غلظت خونی تئوفیلین وکاربرد آن، تدریس دروس درمان شناسی، کنترل مسمومیت‌ها، پزشکی قانونی و مسمومیت‌ها، فارماکولوژی بالینی در دانشگاه علوم پزشکی مشهد و راهنمایی، مشاوره و نظارت بر ۱۰ پایان نامه دکترای داروسازی.
مشاغل و مناصب: استادیار دانشگاه علوم پزشکی مشهد از سال ۱۳۵۴ تا سال ۱۳۵۸، استادیار دانشگاه ادینبورگ از سال ۱۳۵۹ تا سال ۱۳۶۰، استادیار دانشگاه مشهد از سال ۱۳۶۰ تا سال ۱۳۶۴ و دانشیار دانشگاه علوم پزشکی مشهد از سال ۱۳۶۴ تا سال ۱۳۶۹.
آثار: ۲ کتاب به زبان فارسی، در زمینه کاربرد شیمی در زندگی و مسمومیت‌های کودکان. ۷۵ مقاله به

زبان خارجی، در زمینه شیمی، سم شناسی، مسمومیت‌ها و فارماکولوژی.

بلانشار ، پیر. از خاورشناسان.
مشاغل و مناصب: خاورشناس، رجال نویس.
نکته‌های دیگر: او زندگینامه‌های بزرگترین چهره‌های ملل گیتی را فراهم و تألیف نموده است. وی، از رجال شرق مردانی زیاد را شناخته و شرح حال آنان را در کتاب خود آورده است.

بَلْباس ، لِئوپُولْدُو تُورِّس. درسال ۱۸۸۸ م متولد شد و درسال ۱۹۶۰ م درگذشت. از خاورشناسان اُسپانیایی.
مهارتها: تاریخ نگاری آثار اسلامی، بویژه تاریخ در آثار اسلامی در اسپانیا.
آثار: عبدالرحمان بدوی ۶۳ مقاله و کتاب برای او فهرست کرده است، از جمله: معماری اسلامی در غرب، الحمراء در طول یک قرن، کبوتر خانه‌های اسلامی در جبل الطارق، تأملی در الحمراء: ناودانها، باغها و...، آثار اسلامی و عرب در قرناطه، اطلاعات جدیدی پیرامون مسجد قرطبه پس از تبدیل آن به کلیسا، فهرست تألیفات مربوط به هنر اسلامی در اسپانیا.

بَلْبَلِه ، عبدالرحیم. مشهور به ثقة الاسلام، در باکو متولد شد و درسال ۱۳۵۶ ق درگذشت و در رامپور هند، در مقبرهٔ جناب عالیه به خاک سپرده شد. از روحانیون.
محل تحصیل: نجف.
مشاغل و مناصب: روحانی، مبلغ.
نکته‌های دیگر: اواخر عصر ملامحمدکاظم خراسانی در نجف حضور داشت و پس از فوت ایشان به هند سفر کرده و در آنجا ماندگار شد.

بلخی ، سید اسماعیل. فرزند سیدمحمد، در سال ۱۲۹۵ ش در بلخ متولد شد و در ۲۴ ماه تیر سال ۱۳۴۷ ش درگذشت. از روحانیون و شاعران برجسته شیعه.
محل تحصیل: افغانستان، مشهد، نجف، کربلا.
نوآوری: از بنیانگذاران بیداری اسلامی و ادبیات انقلابی و متعهد فارسی در افغانستان بود.
آثار: دیوان اشعار بلخی.

سید اسماعیل بلخی

نکته‌های دیگر: وی پس از تکمیل معلومات خود در ایران و عراق به افغانستان بازگشت و به گونه اصولی به ترویج اسلام و تشیع پرداخت. لیکن حکومت ظاهر شاه نتوانست او را تحمل کند و لذا دستگیر و زندانی‌اش ساخت. او به مدت ۱۴ سال در زندان ظاهر شاه حبس بود و بالاخره توسط عمال رژیم او به شهادت رسید. در طول زندان به گفته خودش ۱۷۰۰ بار قرآن را ختم کرد و ۷۵۰۰۰ بیت شعر سروده است. وی، در سال ۱۳۱۴ ش که در مشهد درس می‌خواند توسط رضاشاه مورد تعقیب قرار گرفت و به ناچار از مشهد به عراق هجرت کرد و در شهرهای نجف و کربلا به تحصیل علوم ادامه داد و بعد از ۲۰ سال به کشور خود بازگشت. در سال

۱۳۲۹ ش مـی‌خواست در افـغانستان یک جـنبش اصلاح دینی و اجتماعی برپا کند، امّا چنان که گفتیم توسط رژیم دستگیر شده و سالیان دراز در زندانهای افغانستان تحت شرایط دشوار به سر برد. سرانجام در اثر نـاراحـتی قـلبی در بـیمارستان عـلی آبـاد کـابل بستری شد و گویا توسط پزشکی که از ایادی ظاهر شاه بود، با آمپول مسموم گردیده و به شهادت رسید. دیوان او به چاپ رسیده است.

بَلْدَه‌ای ، ملااسـماعیل. در سـال ۱۳۲۰ ق در تِـنکابن متولد شد. از علما و مشاهیر و مجتهدان تنکابن.
محل تحصیل: تنکابن، کربلا.
اسـتادان: سـید ابـراهـیم قـزوینی (صـاحب کـتاب الضَّوابِطْ).
تحصیلات: اجتهاد.
مشاغل و مناصب: پس از نایل شدن به درجهٔ اجتهاد به تنکابن بازگشت. بعد به حسن کلایه تنکابن رفت و به تدریس و تعلیم پرداخت.
نکته‌های دیگر: وی، مدتها با میرزا محمد تـنکابنی، مؤلف قصص العلماء، هم مباحثه بوده است.

بلژیکی ، مسیونوز. در بلژیک متولد شد. از کارشناسان مالی خارجی در ایران و وزیر گمرکات این کشور در عصر مظفرالدین شاه.
مراکز تحصیل: بلژیک.
مشاغل و مناصب: وزیـر گـمرکات، وزیـر پست و تـلگراف و تـلفن و رییس اداره تـذکره ایـران در صدارت اتابک و عین الدوله.
نکته‌های دیگر: وی در دوره سلطنت مظفرالدین شاه و در عصر صدارت امین الدوله بـه اسـتخدام دولت ایـران درآمـد تـا بـه عـنوان «رییس» یـا «وزیـر گمرکات» ایران مشغول به کار شود و این بخش از اقتصاد ورشکسته و بیمار ایران را احیا کند. ولیکـن عملاً بعد از امین الدوله و در دوره صدارت اتابک یعنی سال ۱۳۱۶ ق همراه با دو نفر بلژیکی دیگر که

مسیونز بلژیکی

نام یکی از آنان «پریم» بود، به ایران آمده و مشغول به‌کار شدند. لیکن هیچگونه کار مثبتی انجام نگرفت و وجود خود او به عنوان یکی از عوامل رکود و فساد در تجارت خـارجـی ایـران در آمـد. وی بـه دولت روسیه تزاری بیش از بـریتانیا تـمایل داشت و ایـن مسأله همیشه موجب تنش در مسائل اقتصادی ایران می‌شد. همچنان که با مردم و بازرگانان ایرانی، بویژه مسلمانها، بسیار تـبعیض آمـیز، خشـن و بـی‌ادبـانه برخورد می‌کرد. چنان که احمد کسروی نـقل کـرده «وی بدرفتاری بسیار با مـردم نـموده و در اداره تـا می‌توانست کارها را جز به ارمنیان نمی‌سپرد، گـفته می‌شد از نژاد جهود است.» او به مرور قدرت و نفوذ فراوانی در دستگاه حکومتی ایـران پـیدا کـرد و در سـال ۱۳۲۳ ق عـلاوه بـر پست اسـتخدامی خـود (وزارت گمرکات) وزیر پست و تلگراف و رییس اداره تذکره (گذرنامه) هم گردید و به عنوان یکی از

مسیونز بلژیکی هنگام کشیدن قلیان با لباس روحانیت

اعضای «شورای دولتی» ـ که نقش هیأت دولت را ایفا می‌کرد ـ در جلسات آن نیز شرکت می‌کرد. وی از باب توهین و تمسخر در یک مجلس بالماسکه ملبس به لباس روحانیون شیعه شده و همراه با همکار بلژیکی خود (پریم) در آن لباس عکسی نیز گرفته بود و نمونه‌ای از آن را به عنوان یادگاری به «اتابک» داده بود، که توسط میرزا مصطفی آشتیانی از منزل اتابک به دست روحانی معروف تهران سید عبدالله بهبهانی افتاد. این قضیه در سال ۱۳۲۳ ق بود. بهبهانی ضمن سخنرانی خود در ماه محرم آن سال در بالای منبر آن عکس را به مردم نشان داده و علیه نوز و هیأت حاکمه به سخنرانی تند پرداخته و خواستار عزل و تنبیه وی گردید. بدنبال آن دیگر علما و روحانیون تهران نیز بر ضد نوز تبلیغات وسیع کردند. همچنین بازرگان تهران در زاویه حضرت عبدالعظیم حسنی به عنوان اعتراض به نوز بست نشستند و از خواسته‌های بهبهانی و علمای تهران پشتیبانی نمودند. ماجرای نوز بلژیکی نخستین بهانه علمای تهران برای مخالفت با صدارت عین الدوله و نیز طرح آشکار تأسیس عدالتخانه در ایران گردید که به مرور تبدیل به مشروطه خواهی شد. نوز، توسط نخستین مجلس شورای ملی از ایران اخراج گردید.

بلگرامی ، سَید حسین. مشهور به عمادالملک، از ادبا.
استادان: علامه مفتی میرمحمدعباس شوشتری.
مهارتها: در زمینه ادبیات و زبان فارسی.

بِلْنِ ،...؟. از نویسندگان خارجی.
آثار: وی، شرح احوال امیرنظام الدین علیشیر نوایی را در ژورال آسیاتیک نگاشت.

بلندی ، عظیم. درسال ۱۲۹۲ ش در روستای آغْمِیان اردبیل متولد شد و در سال ۱۳۲۵ ش در منطقه میانه توسط ارتش ایران کشته شد. از اعضای فرقهٔ دموکرات آذربایجان به رهبری پیشه‌وری.

بلندیان ، غلامحسین. از مدیران اجرایی کشور.
مشاغل و مناصب: مدیر کل دبیرخانه شورای امنیت ملی وزارت کشور (سال ۱۳۶۸ش)، مدیر کل امور امنیتی وزارت کشور.

بلو ، یُوحِنّا. درسال ۱۸۲۲ م متولد شد و در سال ۱۹۰۴ م درگذشت و در بیروت به خاک سپرده شد. از خاورشناسان و مبلغین مسیحی.
مهارتها: تبلیغ مسیحیت، تسلط به زبانهای عربی و فارسی.
آثار: فوائد الدرّیه، فرهنگی از عربی به فرانسه، نخب الملح.

بلوچ ، سعید احمد. فرزند شبیر احمد، در ۵ ماه می سال ۱۹۵۵ م متولد شد. از روحانیون شیعه پاکستانی.
مشاغل و مناصب: تدریس در مدرسه دارالرشاد، خطیب مسجد جامع گند هکوت.
آثار: نمازحیدری، قرآن وانقلاب‌ایران، احکام‌القرآن.
نکته‌های دیگر: وقتی «مولانا محمداسماعیل» در مسجد سعیدآباد نو سخنرانی می‌کرد، وی نیز در آنجا حضور داشت و پس از سخنرانی با او به گفتگو ومناظره پرداخت. در نتیجه پس از یک مناظره و بحث طولانی، «محمد اسماعیل» مذهب شیعه را پذیرفت. سعید احمد، مدتی در مدرسه آل محمد فیصل آباد بود، سپس به جامع لاهور رفت و شرح لمعه و رسائل و مکاسب و غیره را تمام کرد. وی معمولاً به زبان سندی سخنرانی می‌کند.

بلوچ ، محمد. در سال ۱۳۰۶ ش متولد شد از استادان دانشگاه.
تحصیلات: کارشناسی در رشته علوم طبیعی از دانشکده علوم دانشگاه تهران در سال ۱۳۲۲، فعالیت در آزمایشگاه جانور شناسی دانشکده علوم دانشگاه تهران، دکترا در رشته جانور شناسی از دانشگاه سوربن فرانسه.
مهارتها: پرورش ماهی در استان اصفهان و بررسی بیماریها و تغذیه آن، چگونگی تعیین مسیر مهاجرت پرندگان، بیوسیستماتیک بخشی از سوسماران ایران، چگونگی سازش با محیط یک نوع سوسمار بنام Agama caucasica، طرح بررسی سیستماتیک سوسمارهای سبزوار، بیوسیستماتیک تک یاخته‌های آب‌های شیرین اطراف تهران، طرح فون دوزیستان، طرح فون سیستان (خزندگان و پرندگان)، راهنمایی، مشاوره و نظارت بر ۱۳ پایان نامه کارشناسی ارشد ودکترا.
مشاغل و مناصب: استادیار دانشکده علوم دانشگاه تهران از سال ۱۳۴۴ تا سال ۱۳۵۹، دانشیار دانشکده علوم دانشگاه تهران از سال ۱۳۵۹ تا سال ۱۳۶۹، ارتقا به درجه استادی دانشگاه تهران از سال ۱۳۶۹.
آثار: ۲ کتاب به زبان فارسی در زمینه خزندگان ایران، جغرافیای زیستی سوسماران، دوزیستان ایران، ۱ مقاله به زبان فارسی و ۸ مقاله به زبان خارجی در زمینه پراکنش جغرافیایی و مهاجرت زاغ بور، سازش پرندگان و پستانداران و سوسمارها، گزارش نوعی بالن در ایران، نقش پرندگان مهاجر در پراکنش آربو ویروس‌ها در مورد خرگوش‌های ایران، سوسماری از خانواد ژکوبنده به نام علمی Eublepharis ensafi، در مورد سوسماری از جنس Lacertilia و سوسماری به نام LYtoirhyncbus Maynardi.

بلوچ ، ملازم حسین. فرزند غلام حیدر لشاری، در سال ۱۹۴۲ م درکوت ادو بلوک مظفرگره پاکستان متولد شد. از روحانیون سیعه پاکستانی.
محل تحصیل: لاهور، نجف اشرف.
استادان: مولانا اخترعباس، مولانا سید صفدر حسین نجفی، و حضرات آیات: سید محسن حکیم، سید عبدالله شیرازی، سید ابوالقاسم خویی، شیخ محمدعلی افغانی.
تحصیلات: اجتهاد.
مشاغل و مناصب: خطیب.

بلوچ ، وصی حیدر. مشهور به حیدر، فرزند محمدبخش، در سال ۱۹۴۷ م در قصبه بستی مورانی متولد شد. از روحانیون پاکستانی.
محل تحصیل: مولتان، خوشاب، بندیال، قم.
استادان: مولانا شهبازخان، علامه عطامحمد بندیالوی، علامه سید محمد یارشاه، علامه سید گلاب علیشاه نقوی، علامه سید صفدر حسین نجفی، علامه شیخ اختر عباس، آیة‌الله حرم پناهی، مصطفی اعتمادی، وجدانی فخر.
تحصیلات: فاضل عربی، درس خارج حوزه.
مهارتها: ادبیات عرب، معقولات، تدریس.
مشاغل و مناصب: تدریس در مدارس شیعه پیلی راجن پور.
نکته‌های دیگر: درسال ۱۹۷۵ م در مدرسه مولانا علامه شیخ اختر عباس و سپس در مدرسه جامعة الشیعه دارالتبلیغ اسلامی کوت ادو شروع به کار کرد. وی در سال ۱۹۸۰ به قم مهاجرت نمود و مشغول خواندن دروس حوزوی گردید.

بلوچی ، محمدکاظم. در سال ۱۳۳۵ ش در شیراز متولد شد. از سینماگران و مدرسان دانشگاه.
تحصیلات: فارغ التحصیل کارگردانی از دانشکده سینما و تئآتر (سال ۱۳۵۹ش).
آثار: فیلمهای: ارتیه (کارگردان)، کوچه و موزه (کارگردان)، ماجرای الاغ، شب مکافات، سیاه راه (در همه اینها نقش بازیگر را داشت) و چند اثر دیگر.

بلور ، شیخ محمدصادق. در حدود سال ۱۳۱۷ ق درگذشت و در نجف به خاک سپرده شد. از روحانیون.
مشاغل و مناصب: روحانی، مدرس.

بلورچیان ، جواد. در سال ۱۳۰۵ ش متولد شد. از استادان دانشگاه.
تحصیلات: دکترای داروسازی از دانشگاه علوم پزشکی تهران در سال ۱۳۳۰، گذراندن دوره تخصصی بیوشیمی از دانشگاه پاریس در سال ۱۳۴۳.
مهارتها: علوم آزمایشگاهی، بیوشیمی در جنبه‌ها و رشته‌های اختصاصی (نظری و کاربردی)، تهیه محلولهای دیالیز برای بیماران کلیوی و به راه انداختن دستگاههای دیالیز کلیه، پیشنهاد الگوهای لازم برای تهیه بیست نوع کیت‌های آزمایشگاهی تشخیص طبی، راهنمایی، مشاوره و نظارت بر ۱۰۰ پایان نامه دکترا.
مشاغل و مناصب: دستیاری بیوشیمی و علوم آزمایشگاهی در دانشکده پزشکی دانشگاه علوم پزشکی تبریز در سال ۱۳۳۳، استادیاری بیوشیمی و علوم آزمایشگاهی در دانشکده پزشکی دانشگاه علوم پزشکی تبریز، پس از طی مرحله دانشیاری، ارتقا به درجه استادی دانشگاه علوم پزشکی تبریز.
آثار: ۲ کتاب به زبان فارسی، در زمینه بیوشیمی و فیزیوپاتولوژی انعقاد خون، استفاده از بیوشیمی آنزیمها در تشخیص بیماریها. ۵ مقاله به زبان فارسی، در زمینه بیوشیمی و علوم آزمایشگاهی (نظری و کاربردی).

بلورچیان تبریزی ، سید محمد. از استادان رشته شیمی دانشگاه تبریز.
مشاغل و مناصب: عضو هیأت علمی دانشگاه تبریز.
نشانها و جوایز: جوایزی به خاطر محقق برجسته و استاد نمونه بودن گرفته است.
آثار: کتابهای: شیمی آلی، سنتز، شیمی ارگانوسیلیکون، شیمی آلی: عوامل ساده و پیچیده، و نیز بیش از ۳۰ مقاله علمی چاپ شده به زبانهای فارسی و خارجی.
نکته‌های دیگر: او به صورت مدعو، رشته شیمی را در دیگر دانشگاههای کشور نیز تدریس کرده است. زمینه‌ها تحقیقاتی وی عبارتند از ارگانوسیلیکون‌ها.

سنتز پرودراکهای دارویی و ایزوستوهای سیلیکونه داروها، سنتز مواد معطر ارگانو سیلیکون‌ها. او در سال ۱۳۶۹ ش به عنوان «شمیدان برجسته» و در سال ۱۳۷۰ به عنوان استاد نمونه شناخته شد. و به خاطر انجام‌کار مشترک «سنتو ساختمان‌های جدید ارگانو سیلیکون» رتبه دوم بخش تحقیق در کشور را احراز کرد.

بلورچیان تبریزی، سید محمد. در سال ۱۳۱۲ ش متولد شد. از استادان دانشگاه.
تحصیلات: دکترای دولتی و دکترای داروسازی.
مهارتها: ارگانوسیلیکونها، سنتز پرودراگهای دارویی و ایزوسترهای سیلیکونه داروها، سنتز مواد معطر ارگانو سیلیکونها، سی سال سابقه تدریس و تحقیق در دانشگاهها، استاد راهنمای ۸ پایان نامه کارشناسی ارشد و ۳ پایان نامه دکترا.
مشاغل و مناصب: استاد پایه ۱۸ دانشگاه تبریز.
نشانها و جوایز: استاد نمونه سال ۱۳۷۰ و شیمیدان برجسته سال ۱۳۶۹، برنده جایزه پژوهشی جشنواره خوارزمی در سال ۱۳۶۸.
آثار: ۳ کتاب به زبان فارسی در زمینه شیمی آلی، سنتز، شیمی ارگانوسیلیکون، شیمی آلی عوامل ساده و پیچیده، ۵ مقاله به زبان فارسی و ۲۴ مقاله به زبان خارجی در زمینه سنتز ساختمانهای جدید ارگانوسیلیکون، روشهای جدید برای سنتز ساختمانهای آلی و آلی فلزی، سنتز اپسیلون دی کتون‌ها، روش جدید سنتز آلفا سیلیل کتونها و ترکیبات جدید عامل دار.

بلورفروش، سید محمد علی. از پهلوانان.

بلور فروش، سید محمد علی ← مسجد خوصی، سید محمد علی

بلور فروش، محمدصادق. فرزند محمدباقر، در قبرستان نو قم به خاک سپرده شد. از پهلوانان.
استادان: پهلوان آقا سید محمدعلی، پهلوان میرزا باقر.
مشاغل و مناصب: تاجر بلور.
نکته‌های دیگر: وی، در اواخر حکومت قاجاریه زندگی می‌کرد. روزی پدرش که خود از ورزشکاران بود، از لاغری و ضعیفی او به استادش شکایت می‌کند. استاد می‌گوید او را بفرستید به زورخانه تا خوبش کنم. خلاصه او شروع به کار ورزش کرده و به مقامی می‌رسد که تمام نوچه‌ها و پهلوانان را شکست می‌دهد و صاحب اسم و رسم در پهلوانی می‌شود.

بلوری، حاج میرزا آقا. از روزنامه نگاران.
نوآوری: مؤسس روزنامه حشرات الارض در تبریز.
نکته‌های دیگر: روزنامهٔ وی، اولین روزنامه‌ای بود که در دوران مشروطیت به سبک فکاهی منتشر می‌شد، اما بیشتر از یازده شماره آن چاپ نشد.

بلوری، محمدجواد. فرزند عباسقلی، در سال ۱۲۵۶ ش متولد شد. از تجار و وکلای مجلس شورای ملی.
تحصیلات: تحصیلات متعارف.
مشاغل و مناصب: تاجر، نماینده دوره سه و چهار مجلس از مشهد.

بلوری، محمد. در سال ۱۳۱۵ ش متولد شد. از روزنامه نگاران.
تحصیلات: لیسانس روانشناسی.
مهارتها: زبان انگلیسی.
آثار: «وقتی کولی ها کوچ می‌کنند»، «شب گناه». دو سناریو به نام: «شب اعدام» و «نایب خان».

بلوریان، علی. در سال ۱۳۱۱ ش متولد شد. از استادان دانشگاه.
تحصیلات: دکترای پزشکی عمومی از دانشگاه

علوم پزشکی اصفهان در سال ۱۳۳۷، طی دوره‌های رزیدنتی داخلی، فوق تخصص قلب و عروق از دانشگاه علوم پزشکی اصفهان.
مهارتها: بررسی اثرات داروهای گیاهی روی فشار خون، بیماری قند، قلب و عروق، راهنمایی، مشاوره و نظارت بر ۳۶ پایان نامه دکترا.
مشاغل و مناصب: استادیار داخلی دانشگاه علوم پزشکی اصفهان در سال ۱۳۴۲، ارتقا به درجه دانشیاری در سال ۱۳۴۹.
آثار: ۳ کتاب به زبان فارسی، در زمینه بیماریهای قلب، دریچه‌ای، اریتمی‌ها و بیماریهای جنب. ۷ مقاله به زبان فارسی، در زمینه روماتیسم بیماریهای قلبی.

بلوشه ، ادگار. از خاورشناسان فرانسوی.
مشاغل و مناصب: کتابدار شعبه شرقی کتابخانه ملی پاریس.
آثار: بلوشه کتاب نقاشی کتب خطی «مانوسکری شرقی» را از کتابخانه ملی پاریس گردآورده و کتابی به عنوان: «Dela Biblio The quenationale» نوشته و آن را در پاریس به چاپ رسانده است.
نکته‌های دیگر: دانشمند معروف علامه محمد قزوینی درباره تیمور لنگ از وی اطلاعاتی پرسیده بوده و بلوشه، پاسخی محققانه داده و موجب تحسین قزوینی شده بود. این خاورشناس یک رشته تحقیقات عمیق در از تاریخ شرق نموده و صاحب آثاری است.

بلوکی ، علی اصغر. مشهوربه فروزان، در سال ۱۳۰۶ ش در سبزوار متولد شد. از روزنامه‌نگاران و شاعران.
محل تحصیل: سبزوار.
تحصیلات: دیپلم.
مشاغل و مناصب: معلم، مدیر داخلی و سردبیر مجله پیک سبزوار.
نکته‌های دیگر: تحصیلات خود را در زادگاهش شروع کرد و پس از گذراندن دورهٔ دبیرستان، دیپلم گرفت. در خلال کار اداری، از خدمات مطبوعاتی غافل نماند و شعر هم می‌سرود.

بلوکیان ، احمد. در سال ۱۳۳۶ ش در گناباد متولد شد. از نمایندگان مجلس شورای اسلامی.
تحصیلات: فوق دیپلم زبان انگلیسی.
مشاغل و مناصب: دبیردبیرستان، معاون اداره آموزش و پرورش کاشمر، عضو کمیسیون امور اداری و استخدامی در مجلس، نماینده دوره سوم مجلس شورای اسلامی.

بلوکی فر ، عباس. در سال ۱۳۰۳ ش در تهران متولد شد. از هنرمندان ونقاشان.
استادان: محمد مدبر، حسین قُولُلَرْ آغاسی.
مهارتها: متبحّر در نقاشی قهوه‌خانه‌ای و یکی از بازماندگان نادر این هنر سنتی ایران است.

بلومندل ، مایک. از رجال سیاسی آمریکا.
مشاغل و مناصب: وزیر خزانه دارای آمریکا در دولت جیمی کارتر.
نکته‌های دیگر: پس از آغاز مبارزات مردمی در ایران و شدّت گرفتن آن در پاییز سال ۱۳۵۷ ش. بلومندل از نخستین کسانی بود که هم برای ارزیابی اوضاع جدید ایران و هم ارزیابی میزان روحیه و توان شاه برای مقابله با بحرانهای جاری در ۳۰ آبان ماه ۱۳۵۷ به ایران آمد و با شاه دیدار و گفتگو کرد. او پس از رؤیت شاه و مذاکره با او، راجع به توانایی شاه برای مقابله با جریان تند انقلاب اسلامی دچار تردید گشت. پس از بازگشت او به آمریکا، «جرج بال» نیز به پیشنهاد هم او از طرف کارتر به تهران آمد و گزارش معروف خود را تهیه کرد. (رجوع کنید به: بال، جورج).

بلهی ، علی‌اکبر. از سرایندگان شعر.
مشاغل و مناصب: مکتب داری، شاعر.
آثار: دیوان اشعار (نسخهٔ خطی).
نکته‌های دیگر: چون در کودکی پدر و مادر نداشت، تحصیلاتش راکامل نکرد، ولی به سبب علاقه به مطالعه غالباً در مجمع اهل ادب می‌نشست و از هر خرمن خوشه‌ای، می‌چید.

بَلیخ ، محمود. درسال ۱۲۹۸ ش متولد شد. از پزشکان.
محل تحصیل: تهران.
تحصیلات: دکترای طب در سال ۱۳۲۲ ش.
مشاغل و مناصب: رییس بیمارستان گوهرشاد، رییس درمانگاه، دستیار آزمایشگاه انگل شناسی.

بمانی ، مهدی. در سال ۱۳۴ ش در مشهد متولد شد. از کارگردانان سینما و عکاسان.
نشانها و جوایز: دریافت بیش از پنج مورد تقدیر نامه و جایزه به خاطر کسب مقام اول در بخش تکنیک عکاسی و کارگردانی فیلم «دوباره بر خاک».

بمانیان ، مسعود. درسال ۱۳۳۴ ش متولد شد. از مهندسان نساجی.
محل تحصیل: تهران.

بَنّا ، عباس. از استادان گچبری و گچکاری.
مهارتها: گچ بری گچ کار کاشی‌ساز.

بنائی ، پوری، خانم. در سال ۱۳۱۹ ش در اراک متولد شد. از هنرمندان سینما.
محل تحصیل: تهران.
تحصیلات: دیپلم ادبی.
مشاغل و مناصب: بازیگر فیلمهای سینمایی.
نشانها و جوایز: از شهردار لوس آنجلس، به خاطر بازی در فیلم «عروس فرنگی» دیپلم افتخار گرفت.

بنائی ، حسین. در سال ۱۲۹۱ ش در مشهد متولد شد. از نقاشان.
محل تحصیل: تهران، مشهد، فرانسه، انگلستان، آمریکا.
تحصیلات: لیسانس تربیت بدنی و علوم، فوق لیسانس هنرهای زیبا، دکترای امور اداری تعلیم و تربیت، فوق لیسانس رشته معالجه مفلوجین.
مهارتها: طراحی و نقاشی.
مشاغل و مناصب: معاون سازمان تربیت‌بدنی، مدیرکل سازمان تربیت‌بدنی وزارت فرهنگ، مدیر کل سازمان پیشاهنگی، مدیر کل سپاه دانش، نقاش وزارت فرهنگ و صنایع مستظرفه، دانشیار دانشسرای عالی.
نشانها و جوایز: برنده مسابقه ترمیم تابلوهای مرحوم کمال الملک، در سال ۱۳۴۵ش.
نکته‌های دیگر: وی از ۶ سالگی به نقاشی علاقهٔ وافر داشت. او از طراحی شروع کرد و به نقاشی با سیاه قلم پرداخت و پرتره هایی هم به وجود آورد. در اواخر دوره دبیرستان با رنگ و روغن آشنا شد. نامبرده، برای مطالعه در زمینه نقاشی، مدتی به فرانسه و انگلیس و آمریکا رفت و پس از اتمام تحصیلات دانشگاهی به ایران بازگشت. از جمله کارهای بنایی، مصور ساختن گلستان سعدی است. وی از دبستان تا دوره دکترا تدریس کرده است.

بنائی ، شیخ یوسف ← باقری بنائی، یوسف

بنائی ، مهدی. در سال ۱۳۱۸ ش متولد شد. از استادان دانشگاه.
تحصیلات: دکترای تخصصی جراحی از دانشگاه علوم پزشکی تهران در سال ۱۳۵۰، دوره فوق تخصص ستون فقرات در فرانسه.
مهارتها: طرح بررسی اسکولیوز ستون فقرات در دانش آموزان نمونه، طرح عمل جراحی مهره‌ها و آزادکردن نخاع، راهنمایی، مشاوره و نظارت بر ۴۷ پایان نامه دکترا.

مشاغل و مناصب: دانشیار دانشکده پزشکی دانشگاه علوم پزشکی مشهد.
نوآوری: ۳ ابداع در مورد دستگاه بالابر بیماران، ساخت دستگاه کشش دینامیک ستون فقرات و ساخت دستگاه اکسترنال در زمان جنگ تحمیلی.
آثار: ۵ کتاب به زبان فارسی، در زمینه زانو و تکنیک جراحی، دردهای کمر و پشت، دیسک و سیاتیک، شکسته بندی و عوارض آن، آرتروز. ۲۰ مقاله به زبان فارسی، ۷ مقاله به زبان خارجی، در زمینه آماری، تکنیک‌های جدید ارتوپدی، اوتوداکسن و عفونت‌ها.

بنائیان زاده، علیرضا. درسال ۱۳۳۹ ش متولد شد. از مهندسان فیزیک کاربردی.
محل تحصیل: شیراز.

بنائی کاشانی، بهروز. درسال ۱۳۴۵ ش متولد شد. از مهندسان کامپیوتر.
محل تحصیل: تهران.
آثار: روش برنامه سازی: Objectointed.

بناب، اکبر. در بناب اردبیل متولد شد و در سال ۱۳۲۵ ش اعدام شد. از اعضا فرقه دموکرات آذربایجان به رهبری پیشه وری.

بناب، میر یوسف ← جابری بناب، میر یوسف

بنابی، شیخ علی. ملقب به سیف العلماء، قاضی مجتهد، درسال ۱۳۰۵ ق درگذشت و در مشهد به خاک سپرده شد. از روحانیون و مجتهدین.
نکته‌های دیگر: در فتنه عبیدالله، به نفع دولت مرکزی ایران فداکاریهای زیادی نمود.

بنابی، میرزا علی آقا. ملقب به سیف العلما و قاضی، در سال ۱۳۰۵ ق در مشهد مقدس درگذشت و در همانجا به خاک سپرده شد. از روحانیون شیخیه.
محل تحصیل: عتبات عراق.
استادان: شیخ احمد احسائی.
نکته‌های دیگر: از شاگردان شیخ احمد احسائی و مروّجان مسلک او در شهر بناب و حومه بود. در سی و پنجمین سال سلطنت ناصر الدین شاه که «شیخ عبیدالله نقشبندی» یاغی معروف کرد، طغیان کرده و به ارومیه و نقده حمله آورد، میرزا علی در بسیج مردم منطقه برای دفع شرّ او نقش اساسی ایفا کرد و به همین دلیل از جانب شاه به «سیف العلماء» ملقب گردید. او ضمناً «قاضی» شهر بناب هم بود و به همین دلیل با این لقب نیز شهرت یافته است. هنگامی که به زیارت مرقد ثامن الائمه (ع) مشرف شده بود، در مشهد از دنیا رفت.

بنادکوکی، محمد حسن. با نام مستعار زارع در سال ۱۳۳۶ ش متولد شد و در سال ۱۳۵۸ ش درگذشت. از روحانیون و همکاران جهاد سازندگی.
محل تحصیل: ۱۳۵۱ قم مدرسه حقانی.
مشاغل و مناصب: شاغل در جهاد سازندگی اردبیل.
نکته‌های دیگر: در سال ۱۳۵۸ با ماشین جهادسازندگی در راه اردبیل و در حین انجام مأموریت دچار سانحه و کشته شد.

بنارسی هندی، سید علی جواد. در ۱۴ ماه ربیع حدود سال ۱۳۳۸ یا ۱۳۴۰ ق درگذشت. از روحانیون و مراجع.
استادان: سید حیدر علی مفتی، سید محمدعباس.
تحصیلات: مرجعیت.
مشاغل و مناصب: تأسیس مدرسه ایمانیه.
شاگردان مشهور: سید هاشم ابن سید علی بنارس.
آثار: التجلیات.
نکته‌های دیگر: در مجالس عمومی و خصوصی به موعظه و ارشاد مردم پرداخت.

بـــنارش ، ادمن. فـرزند لئـون، در ۳ مـاه حـمل سـال ۱۳۰۳ ش در کاشان متولد شد. از مهندسان.
محل تحصیل: تبریز، آمریکا.
تـحصیلات:دریـافت دانشـنامه در رشـته حـفاظت تأسیسات فلزی از آمریکا.
مهارتها: مهندسی شرکت نفت، آشنایی به زبـانهای انگلیسی و فرانسه.
مشاغل و مـناصب: نـمایندگی اداره بـاربری راه در اردبیل، دبیر شیمی و فـیزیک در مـراغـه، خـدمت وظیفه در پادگان جی دانشگـاه افسـری، کـارآمـوز مهندسی در شرکت نفت آبادان، کفیل سر مـهندس توسعه، مهندس ارشد خوردگی فلزات، سـرمهندس جلوگیری از خوردگی خطوط لوله پخش.
نشانها و جوایز: نشان درجه دوم علمی، دریافت یک قبضه شمشیر از دانشکده افسری.
آثار: مـقالهای بـه نـام «زنگ خـوردگی» در مـجله کاوش (مـتعلق بـه امـیر عـباس هـویدا)، مـقالاتی درنشریه انجمن نفت ایران، درباره نحوه مـحافظت تأسیسات با استفاده از رنگ.
نکتههای دیگر: درسال ۱۳۲۳ ش از هنرسرای عالی فـارغ التـحصیل شـد. وی، پسـتهای زیـادی در پالایشگاه آبادان داشته است. پارهای مـطالعات در رشته خاکشـناسی، او را راهـی کشـورهای عـراق، آمریکا و انگلستان کرد. در هیأت تحریریه نشـریه انجمن نفت ایران، و نیز در هیأت مدیره رشته نفت کانون مهندسان عضویت داشت. وی، یکـی از دو نـماینده ایـران در شـورای دائـمی کـنگره جـهانی محافظت تأسیسات فـلزی از طـرف انـجمن نـفت ایران بود.

بناکار ، مینو، خـانم. در سـال ۱۳۲۸ ش مـتولد شـد. از هنرمندان و نویسندگان.
تحصیلات: دیپلم.
مهارتها: نویسندگی، آشنایی به زبان انگلیسی.
مشاغل و مناصب: مطبوعاتی، نویسنده.
نکتههای دیگر: خدمت مطبوعاتی را از سـال ۱۳۴۴ شـروع کـرد و داسـتان نـویس مـجلات اطـلاعات هفتگی و سپید و سیاه بود.

بنان ، غلامحسین. فرزند کریم خان بنان الدوله نـوری، در ماه اردیبهشت سال ۱۲۹۰ ش در تهران متولد شد و در هشتم ماه اسفند سـال ۱۳۶۴ ش درگـذشت. از خوانندگان رادیو و هنرمندان و موسیقی دانان.
استادان: ضیاءالذاکرین، ناصر سیف.
مهارتها: خوانندگی و نوازندگی.
مشـاغل و مـناصب: کـارمند اداره کـل کشـاورزی، کارمند شرکت ایران بار در اهواز، منشی مخصوص وزیر، خواننده رادیو در قسمت گـلهای جـاویدان و سپس گلهای رنگـارنگ و بـرگ سـبز، اسـتاد آواز هنرستان مـوسیقی مـلی، رییس شـورای مـوسیقی رادیو.
آثار: الهه نـاز، بـوی جـوی مـولیان، بـی مـا رفـتی، کاروان، سرود ای ایران.
نکتههای دیگر: وی، در ۲۷ دی مـاه سـال ۱۳۳۶ در یک حادثه رانندگی یک چشم خود را از دست داد. مادر غـلامحسین بـنان، دخـتر شـاهزاده مـحمدتقی میرزا رکنی(رکن الدوله)، برادر نـاصرالدیـن شـاه و پسر محمدشاه قاجار بود.

بَنانُ الدّوله شیرازی ، میرزاکریم خان. فـرزند مـیرزا فضل‌الله خـان، در حـدود سـال ۱۲۹۶ ق در تـهران متولد شد. از دولتمردان دوره قاجار.
مشاغل و مناصب: مستوفی کرمان در سـال ۱۸۹۷م، مستوفی خزانهٔ بنان الدوله، مستوفی خراسان تا سال ۱۸۹۶م.
نکتههای دیگر: پدرش مـرد درسـتکاری بـود، ولی پسر برعکس پـدر در سـال ۱۳۲۸ ق بـه مـرتجعین پیوست و چون بیکار بود، مدتی در سـفارت روس متحصن شد که کار به او بدهند. او در اواخـر سـال ۱۸۹۶ از استیفای خراسان برکنار شد.

بَنانُ السّلطنه ، سید ابوتراب خان. ملقب به بنان الممالک، مختار، در سال ۱۸۵۵ م در کاشان متولد شد. از درباریان دوره قاجار.
مشاغل و مناصب: منشی حضور محمدعلی میرزا ولیعهد، خازن صرف جیب محمدعلی میرزا ولیعهد.
نکته‌های دیگر: در زمان ولیعهدی محمد علی‌میرزا، امور مالی مملکت به دست او بود.

بَنان السلطنه ، میرزا ابوطالب خان ← شیروانی، میرزا ابوطالب خان

بَنان الملک ، سید ابوتراب خان ← بنان السلطنه، سید ابواتراب خان

بَنان الملک ، میرزا جواد خان. فرزند میرزا رضاخان. از رجال قاجار.
محل تحصیل: لندن.
مهارتها: مترجم زبانهای فرانسه و انگلیسی.
مشاغل و مناصب: سرکنسول ایران در قاهره، مستخدم دولت در وزارت امور خارجه.
نکته‌های دیگر: او در سن ۹ سالگی برای تحصیل به لندن رفت و در مارس ۱۸۹۴م، به ایران بازگشت و به عنوان مترجم زبانهای فرانسوی و انگلیسی به استخدام وزارت امور خارجه درآمد. وی سپس وارد اداره گمرگ و مأمور بنادر دریای خزر شد، و در سال ۱۹۰۳ از اداره گمرک کناره گرفت.

بنان زاده ، عبدالحسین. ملقب به ادیب الممالک، فرزند خلیل، در سال ۱۳۱۷ ق در بروجن اصفهان متولد شد و در آبان ماه سال ۱۳۱۳ ش در اصفهان درگذشت و در تخت فولاد اصفهان به خاک سپرده شد. از شعرا و نویسندگان و.
مهارتها: وی دارای ذوقی سرشار بود و علاقه زیادی به ادبیات داشت. از این جهت، مدت زمانی عصرهای جمعه شعرای اصفهان در منزل او جمع می‌شدند و به خواندن و نقد شعر می‌پرداختند. به اصطلاح، انجمن ادبی اصفهان در منزل وی تشکیل می‌شد. نامبرده، هم به سبک قدیمی و هم به سبک جدید شعر و تصنیف می‌سرود.
نوآوری: تأسیس و ادراه مجله «تحفة الادبا» در اصفهان، انتشار روزنامه گیتی‌نما.
آثار: تحفة الادباء، رساله جشن جغدها، (که آن را به نظم سروده است)، روزنامه گیتی نما.
نکته‌های دیگر: وی، طبق فرمانی از طرف احمدشاه قاجار، در جمادی الثانی سال ۱۳۴۱ ق به ادیب الممالک ملقب شد. ادیب الممالک پس از یک کسالت ممتد در اصفهان درگذشت.

بنایی ، سیدعباس. از استادان دانشگاه.
تحصیلات: دکترای پزشکی عمومی و دکترای تخصصی جراحی عمومی از دانشگاه علوم پزشکی شیراز در سال ۱۳۶۲، فوق تخصص در رشته جراحی کودکان از دانشگاههای علوم پزشکی شیراز و علوم پزشکی تهران و بریستول انگلستان از سال ۱۳۶۵ تا سال ۱۳۶۹.
مهارتها: پارامترهای ایمونولوژیک در کودکان مبتلا به تالاسمی ماژور قبل و بعد از عمل اسپلنکتومی بارسیل، راهنمایی، مشاوره و نظارت بر ۲۰ پایان نامه دکترا و دکترای تخصصی.
مشاغل و مناصب: پس از طی مرحله استادیاری. ارتقا به درجه دانشیاری دانشگاه علوم پزشکی شیراز.
آثار: ۳ کتاب به زبان فارسی، در زمینه مراقبت بیمار در جراحی کودکان، بزرگی طحال در تالاسمی. سنگ کیسه صفرا در تالاسمی. ۲ مقاله به زبان فارسی و ۱۱ مقاله به زبان خارجی، در زمینه جراحی عمومی و مراقبت‌های بعد از عمل.

بنایی ، محمد. در بناب از توابع مراغه متولد شد. از روحانیون.

محل تحصیل: تبریز، قم، نجف.
استادان: حضرات آیات: خوانساری، حجت، بروجردی، حائری، عبدالهادی شیرازی، حکیم، شاهرودی.
مشاغل و مناصب: مبلغ، مدرس، روحانی.

بنت الهدی صدر، آمنه، خانم. فرزند سید حیدر صدر، نوهٔ سید اسماعیل صدر، درسال ۱۳۵۶ ق در کاظمین متولد شد و در ۲۰ماه جمادی الاول سال ۱۴۰۰ق، ۱۹ فروردین ۱۳۵۹ ش درگذشت و در نجف به خاک سپرده شد. از زنان دانشمند، نویسنده، شاعر و مبارز شیعه در عصر اخیر.
محل تحصیل: کاظمین و نجف.
استادان: شهید سید محمدباقر صدر، امّ علی حَسُّون، شیخ زهیر حَسُّون.
نکته‌های دیگر: او خواهر، همفکر و همرزم شهید آیت الله محمدباقر صدر بود و تا آخر عمر کوتاهش ازدواج نکرد. او در نهضت اسلامی عراق، بویژه در میان دختران و زنان جوان عراقی نقش بسیار مؤثری داشت و مطالب خود را علاوه بر کلاسهای درسی، برگزاری جلسات و ایراد سخنرانی، از طریق نگارش کتابها و مقالاتی در قالب داستانهای ساده بیان می‌کرد که اغلب آنها به فارسی نیز ترجمه شده است. تا اینکه صبح روز شنبه ۱۷ جمادی الاول ۱۴۰۰ ق همراه برادر بزرگوارش دستگیر شد و پس از مواجهه با صدام و بازخواست و بازجویی توسط خود او، و اعمال اهانت و شکنجه گویا صدام شخصاً با هفت تیر آنان را به قتل رسانید و بدین طریق به گروه شهدا پیوستند. بنت الهدی نام مستعار بود که به مرور به شهرت اصلی او بدل شد. وی زبانی نرم و منطقی بسیار گیرا و نیرومند داشت و فعّالیت فرهنگی، دینی و سیاسی خود را از جلسات خانگی آغاز کرد که به صورت سیّار منازل می‌چرخید. آنگاه با نوشتن مقالات برای مجله «الأضواء» وارد حوزه نویسندگی گردید و مقالات و کتابهای ارزشمندی را در راستای تعلیم و تربیت فکری و دینی و اجتماعی زنان نوشته و منتشر ساخت. آنگاه سرپرستی مدارس ملی دخترانه «الزهرا» را در شهرهای نجف و کاظمین پذیرفت و در طول هفته بین این دو شهر رفت و آمد می‌کرد. تا سال ۱۳۵۱ ش (۱۹۷۲م) فعّالانه این مدارس را اداره می‌کرد، که با دولتی شدن مدارس عراق در این سال از همکاری با آنها خود داری ورزید. بعد از آن، وقت خود را بیشتر مصروف نویسندگی، ادارهٔ جلسات زنانه دینی و سیاسی ساخت. وی نقش زیادی در شناساندن انقلاب اسلامی ایران به مردم عراق داشت و نفوذ او در نهضت شیعیان عراق بسیار ژرف و گسترده بود. وقتی که در ۱۹ ماه رجب سال ۱۴۰۰ ق برادرش سید محمد باقر صدر توسط حکومت عراق دستگیر شد، با تلاش و ابتکار او راهپیمایی اعتراض آمیز عظیمی در نجف و دیگر شهرهای عراق برپا شد که منجر به آزادی صدر گردید. ولیکن بار دوم در ۱۷ جمادی الاول همان سال رژیم بعثی عراق سید محمد باقر صدر را همراه با خود او دستگیر و پس از سه روز زندان به شهادت رسانید. او آثار خود را به عربی می‌نوشت ولیکن اغلب آنها به فارسی نیز ترجمه شده است. وی برای چاپ آثار خود علاوه بر «بنت الهدی» از نامهای مستعار «امّ الولاء» و «اج» نیز استفاده می‌کرد.
آثار: فضیلت پیروز است، ای کاش می‌دانستم، خالهٔ گم شده، دو زن و یک مرد، ملاقات در بیمارستان، بحث از واقعیت زندگی، در جستجوی حقیقت، زن در کنار پیامبر ص، شخصیت زن مسلمان، سخنی و دعوتی، مجموعه اشعار، سلسله مقالات او در مجله الاضواء در موضوعات مختلف، خواسته‌ها و دعوت زن مسلمان (امنیّة و دعوة للمرأة المسلمة)، زن و ارزشهای اسلامی (المرأة و حدیث المفامیّة)، صراع (کشمکش) ـ مجموعهٔ داستان ـ و آثار دیگر.
نکته‌های دیگر: او بعد از اتمام مقدمات در تبریز به قم رفت و در زمان زعامت آیت الله بروجردی به

نجف رفت. و سپس در زمان اخراج ایرانیان از عراق (سال ۱۳۵۳ش) به ایران آمد و در قم اقامت گزید.

بنجامین ، مستر...؟. از سفیران آمریکا در ایران و ایرانشناسان.
محل تحصیل: مدرسه علمی و هنری آمریکا.
مهارتها:ایرانشناس.
مشاغل و مناصب: اولین سفیر آمریکا در ایران، در سال ۱۸۸۳م.
آثار: پانزده جلد کتاب دربارهٔ ادبیات، هنر و تاریخ، سفرنامه‌ای به نام ایران و ایرانیان.

بندر عباسی ، محمد علی خان ← سدید السلطنه، محمد علی خان

بندگانی ، محمد. در سال ۱۳۴۰ ش در اصفهان متولد شد و درسال ۱۳۶۰ ش درگذشت. از روحانیون شهید جنگ تحمیلی.
محل تحصیل: اصفهان.

بنده ، سید حسین ← یرخانی، سید حسین

بنده ، سید محمد ← صمصام شریعت، سید محمد

بنده ، میرزا محمد مهدی ← آذربایجانی، میرزا محمد مهدی

بن رایس ، ژان. از اسلام شناسان خارجی.
آثار: مَلِکُ البَیان فی مَناقِبِ القُرآن (به عربی و انگلیسی).

بنکات ، مارتین. از نویسندگان خارجی.
آثار:کتاب حکومت آیت الله ها.
نکته‌های دیگر: او کتاب «حکومت آیت الله ها» را در تجزیه و تحلیل انقلاب اسلامی ایران در سال ۱۹۸۴م، در انگلستان به چاپ رسانده است.

بُنَکْدار ، حاجی محمدتقی. مشهور به: سفارتی، در سال ۱۲۵۶ ش در کاشان متولد شد. از تجار تهران و نمایندگان مجلس شورای ملی.
تحصیلات: تحصیلات متعارف.
مشاغل و مناصب: تاجر، نماینده دوره اول، ششم و هفتم و هشتم و نهم از تهران.

حاجی محمد تقی بُنَکدار

نکته‌های دیگر: در جریان تحصن مردم تهران در سفارت انگلیس که بر ضد شاهزاده عبدالمجید میرزای عین‌الدوله صدراعظم مظفرالدینشاه و به عنوان درخواست عدالتخانه از شاه صورت گرفت، حاج محمدتقی و حاج حسن برادرش، طبق سفارش علمای بزرگ تهران، مخارج متحصنین را پرداخت کردند. به همین دلیل وی به «سفارتی» معروف شد. کمک مالی او به مشروطه خواهان بنا پیغام امین الضرب به شرل، لو رفت. وقتی به بنکدار گفته شد که برای هزار نفر غذا تهیه کند که فردا در سفارت

انگلیس تجمع خواهند داشت، او پذیرفت و غذا را تهیه کرد و بعد به همراه چند نفر نزد وزیر مختار انگلیس رفتند و گفتند که منظور از تحصن آنها در سفارت، طلب حکومت مشروطه است. وزیر مختار گفت که پیام شما را به شاه می‌رسانم. بعد از چندین روز دستور آمد که مشروطه داده شد و شاه افرادی را مأمور بازگرداندن علما از قم کرده است. نامبرده، در دوره اول مجلس، نماینده بازاریان تهران شد. پس از واقعه به توپ بستن مجلس دستگیر و در باغشاه محبوس شد، که این حبس موجب افزایش شهرت وی گردید. در وقایع اولتیماتوم روسیه به ایران، وی از طرف دمکراتها مورد سوءقصد قرار گرفت. پس از انعقاد قرارداد ۱۹۱۹ میلادی وثوق الدوله با انگلستان، بنکدار به مخالفت با آن برخاست و به همین جهت پس از کودتای ۱۲۹۹، به دستور سید ضیاء، رضاخان سردار سپه وی را دستگیر و زندانی کرد. مهدی بامداد معتقد است که او از نظر مالی، فرد فاسدی بوده و توضیح می‌دهد که برای مردم همه جور کارگذرانی می‌کرد و در مقابل حق العمل خوبی هم برای خود می‌گرفت. ضمناً برای بستن و باز کردن بازار، که در تهران از کارهای پر اهمیت بود و معمولاً مبلغی صرف این کار می‌شد، از سرکرده‌ها و سر دسته‌های بازار در این امر بود.

بُنکْدار ، حسین. از روحانیون و زندانیان رژیم شاه.
آثار: تجربه و مبارزه.
نکته‌های دیگر: درسال ۱۳۴۵ ش به خاطر مخالفت با رژیم استبدادی سلطنت محمدرضا پهلوی و همکاری با حضرات آیات حسینعلی منتظری و عبدالرحیم ربانی شیرازی، با همرزمان خود به پنج سال زندان محکوم شد و بعد از آزادی، مجدداً دستگیر و به حبس ابد محکوم شد، تا سال ۱۳۵۷ در زندان بود که به واسطه وقوع انقلاب مثل دیگران آزاد شد.

بُنکْدارپور ، علی‌محمد. فرزند محمد، درسال ۱۳۰۸ ش متولد شد. از وزرا و وکلای مجلس شورای ملی.
تحصیلات: دکترای اقتصاد بازرگانی.
مشاغل و مناصب: خزانه دار و دبیرکل اتاق بازرگانی و صنایع و معادن ایران، نماینده دوره بیست و چهار از تهران.

بنگانی ، عبدالساده. در سال ۱۳۱۲ ش متولد شد و در ۱۹ ماه مهر سال ۱۳۵۹ ش درگذشت و در بهشت آباد اهواز به خاک سپرده شد. از شهدای کارگر جنگ تحمیلی عراق علیه ایران.
مشاغل و مناصب: کارگر شرکت ملی حفاری ایران.

بنگش ، محمدرضا. مشهور به نجفی. فرزند مولانا محمد، در ۲ ماه ژانویه سال ۱۸۸۸ م در قصبه شیرکوت متولد شد و در ۱۳ ماه ژوئیه سال ۱۹۲۳ م درگذشت. از روحانیون پاکستانی.
محل تحصیل: کوهات، عراق.
تحصیلات: لیسانس ادبیات فارسی.
مهارتها: زبان عربی، فارسی، پشتو، فن خطابه.
نکته‌های دیگر: او ضمن تحصیلات در رشته ادبیات فارسی و عربی مسافرتی به عراق داشت. نامبرده، واعظی ماهر بود که به زبان پشتو سخنرانی می‌کرد.

بِنْویست ، پی. از خاورشناسان فرانسوی.
استادان: مایرو دارمستر.
مهارتها: وی زبان شناس معروفی بود و در شناسایی زبان قدیم و ادبیات فارسی ایران تخصص داشت.
نشانها و جوایز: نشان علمی از طرف فرهنگستان ایران.
نکته‌های دیگر: در اسفند ۱۳۲۵ ش به تهران آمد و از طرف انجمن ایران شناسی فرانسه مأموریت داشت. وی در تاریخ ۱۸ اسفند ۱۳۲۵، در فرهنگستان ایران نطق مبسوطی در حضور تعدادی از دانشمندان ایراد کرد و در آن مجمع، راجع به زبانهای محلی ایران،

همچون کردی، لری، گیلکی، بختیاری و جز آن سخن گفت. در پایان نطق، ادیب السلطنه سمیعی رییس فرهنگستان از وی تقدیر کرد. وی مجدداً در دانشگاه و دیگر محافل نطقهای دیگر نمود و مورد توجه دانشمندان و ادبا واقع شد.

بنی‌آدم ،...؟. از استانداران دوره محمد رضا شاه.
مشاغل و مناصب: استاندار کرمان در تاریخ ۳۰ آبان ماه سال ۱۳۴۱ ش . استاندار مازندران در سال ۱۳۳۹.

بنی‌آدم ، حسینعلی خان. ملقب به شریف السلطنه، فرزند میرزا یحیی خان، در سال ۱۲۷۹ ش در کاشان متولد شد. از شاعران، قضات و مستشاران دیوان عالی کشور.
محل تحصیل: ایران، فرانسه.
تحصیلات: لیسانس علوم سیاسی.
مشاغل و مناصب: اشتغال به شغل قضایی از سال ۱۳۱۶ ش و ارتقا تا مقام مستشاری دیوان عالی کشور.
نکته‌های دیگر: وی از طرف پدر از خاندان وزیری‌های کاشان بود که در حکومت تهماسب اول متصدی وزارت بود و از طرف مادر، از دودمان فتح الله خان شیبانی شاعر مشهور دوره ناصری محسوب می‌شود. نامبرده، از قضات عالی رتبه و شریف وزارت دادگستری و از دانشمندان وارسته‌ای بود که از تظاهر و خودنمایی و ریا به دور بوده.

بنی‌آدم ، علی‌محمد. ملقب به شریف الدوله، در سال ۱۲۵۳ ش در کاشان متولد شد و در سال ۱۳۲۵ ش درگذشت. از کارمندان عالی رتبه و شاعران معاصر.
مشاغل و مناصب: حکومت کردستان در سال ۱۲۹۸ ش، حکومت بروجرد، لرستان و خوزستان، منشی محاکمات وزارت امور خارجه، نایب ژنرال قنسولگری در روسیه، معاون دیوان محاکمات وزارت امور خارجه در تهران و چندین شغل دیگر.

بنی‌احمد ، ابراهیم. فرزند عبدالغفار، در سال ۱۲۸۹ ش در شمیران متولد شد. از کارشناسان روان شناسی و علوم تربیتی و اجتماعی.
محل تحصیل: تهران.
تحصیلات: تحصیلات عالی در رشته روان‌شناسی و علوم تربیتی و قضایی و علوم اجتماعی.
مهارتها: آشنایی به زبانهای انگلیسی و فرانسه.
مشاغل و مناصب: معلم در مدرسه تدین، گذراندن دورهٔ احتیاط در دانشکده افسری، معلم روان‌شناسی، دبیر دانشسرای مقدماتی تهران.
نشانها و جوایز: مدال درجه اول علمی به علت دقت در کار معلمی در سال ۱۳۱۵ش، نشان درجه ۳ علمی به علت دقت در کار معلمی، در ۱۳۲۳، نشان درجه ۳ فرهنگ به علت دقت در تدریس در ۱۳۲۹، نشان درجه ۲ فرهنگ به علت مراقبت در تدریس، در سال ۱۳۳۵، نشان سپاس به علت پشتکار فرهنگی در سال ۱۳۴۲.
آثار: زنده دلی، برای صد سال خوشحال زیستن، پرورش فکر در سه جلد، چند جلد کتاب در فن نقاشی که به چاپ نرسیده است.
نکته‌های دیگر: جهت تحقیق و مطالعات اجتماعی، به کشورهای ترکیه، بلغارستان، یوگسلاوی، اتریش، سوئیس، آلمان، فرانسه، انگلستان، عراق، لبنان، سوریه و اردن هاشمی مسافرت کرده است.

بنی‌احمد ، احمد. فرزند محمدتقی، از نمایندگان مجلس شورای ملی.
مشاغل و مناصب: مشاور حقوقی واحدهای صنعتی غرب تبریز، نماینده دوره ۲۴ از تبریز.
آثار: پنج روز رستاخیز ملّت.
نکته‌های دیگر: از رجال سیاسی و درباری متظاهر بود و می‌کوشید در نزد مردم خود را از مصلحان نشان بدهد، و به همین خاطر در روزهای اوج گیری

انقلاب اسلامی ایران، در مجلس شورای ملی همراه با پزشکپور و دیگران خود را از مخالفان وضع موجود معرفی و به سخنرانیها و تظاهرات فریبنده‌ای دست زد، و نیز خود را از معتقدان مرجعیت و مقلدان آیةالله شریعتمداری معرفی می‌نمود، ولیکن ملت هیچ اعتنایی باین قبیل تظاهرات ننمودند، چون او به عنوان یکی از ستایشگران کودتای ۲۸ مرداد و کشتار مردم شناخته شده بود. او همان است که کودتای ۲۸ مرداد را «رستاخیز ملت» نامیده و در تأیید آن کتابی به نام «پنج روز رستاخیز ملت» نوشته بود.

بنی‌احمد، بیژن. درسال ۱۳۱۵ ش در تهران متولد شد. از عکاسان حرفه‌ای.
محل تحصیل: تهران، ایران، آلمان.
استادان: دکتر اتواشتیفرت.
مشاغل و مناصب: مشاور تبلیغ و عکاس، در آلمان.
نکته‌های دیگر: درسال ۱۳۳۴ ش از دانشسرای مقدماتی فارغ التحصیل شد. سپس دو سال در رشته روانشناسی در قسمت تبلیغ درس خواند. آنگاه به آلمان رفت و عکاسی را در مدرسه فونک فولک وانگ فراگرفت. وی درسال ۱۳۴۸ به ایران آمد و در رشته عکاسی مشغول به‌کار شد.

بنی‌احمد، حسین. درسال ۱۳۰۹ ش متولد شد. از خبرنگاران.
تحصیلات: لیسانس زبان و ادبیات انگلیسی.
مهارتها: زبان انگلیسی، فرانسه، آلمانی.
مشاغل و مناصب: خبرنگار روزنامه‌های آتش، باختر و کیهان، مشاور روابط عمومی شرکت ملی نفت.
آثار: چگونه رعایای تنگدست خرده مالکین ثروتمند می‌شوند.

بنی‌احمد، رضا. در حدود سال ۱۲۹۵ ش متولد شد. از بازیگران و چهره‌های تئاتر.
مشاغل و مناصب: بازیگری در تئاتر سپاهان اصفهان تئاتر پارس.
نکته‌های دیگر: وی بیش از ۴۰ سال است که روی صحنه تئاتر کار می‌کند و بازیگری را از ۱۵ سالگی شروع کرده است.

بنی‌احمد، محمد. درسال ۱۲۸۲ ش متولد شد. از نویسندگان و روزنامه‌نگاران.
تحصیلات: فوق لیسانس.
مهارتها: آشنایی به زبان فرانسه.
مشاغل و مناصب: روزنامه‌نگار، مدیر مسؤول و صاحب امتیاز روزنامه آذرین.

بنی احمد، میررسول. درسال ۱۳۲۸ ش متولد شد. از مهندسان برق الکترونیک.
محل تحصیل: تهران، فرانسه.
تحصیلات: فوق لیسانس مهندسی برق (الکترونیک)، از مرکز تحقیقات علمی فرانسه در سال ۱۳۵۵.
آثار: تئوری احتمالات برای رشته مهندسی، تئوری مدار و تئوری ابزارهای اندازه گیری.

بنی‌اسدی، حسین. معروف به: اسدی، از رجال سیاسی.
محل تحصیل: آمریکا.
تحصیلات: فوق لیسانس علوم انسانی.
مشاغل و مناصب: معاون نخست وزیر دولت موقت مهندس مهدی بازرگان.
نکته‌های دیگر: وی داماد مهندس مهدی بازرگان است.

بنی اسدی، محمد علی. در سال ۱۳۴ ش در سمنان متولد شد. از تصویرگران کتاب کودک.
محل تحصیل: تهران: دانشکده هنرهای زیبا.
تحصیلات: لیسانس.

نشانها و جوایز: دریافت جایزه نقدی ودیپلم تشویق به خاطر تصویر سازی و طرّاحی پوستر «اولین نمایشگاه تصویرگران کتاب کودک».
آثار: تصویر سازی بسیاری از کتابهای کودکان از جمله نمونه‌های ذیل: کلاغ پر، من غنچه شدم، گربه‌ها و خروسها، آقا خروسه کجا با این عجله؟.

بنی اعتماد ، رخشان، خانم. در سال ۱۳۳۱ ش متولد شد. از کارگردانان زن ایرانی.
محل تحصیل: دانشکده هنرهای دراماتیک.
استادان: کیانوش عیاری.
تحصیلات: فارغ التحصیل در دانشکده هنرهای در اماتیک در رشته کارگردانی فیلم.

رخشان بنی اعتماد

مشاغل و مناصب: کارگردانی فیلمهای: نرگس، پول خارجی، زرد قناری، روسری آبی، تمرکز، خارج از محدوده. دستیاری در تنوره دیو و تحفه‌ها. شروع کار تلویزیونی و سینمایی او در سال ۱۳۵۲ و شروع کار مستندسازی از سال ۱۳۵۹ بوده است.
نشانها و جوایز: فیلم «نرگس»، برنده یازده جایزه از دهمین جشنواره فیلم فجر بود و نیز فیلم مستند «تمرکز» او در سال ۱۳۶۶ لوح تقدیر گرفته است.

بنی اعتماد ، تیمسار...؟. از شهرداران و نظامیان برجسته.
مشاغل و مناصب: شهردار مشهد، افسر ارشد ارتش.
نشانها و جوایز: دریافت بورس تحقیقاتی شهرداریهای اروپا از طرف وزارت کشور، اخذ درجه تیمساری.
نکته‌های دیگر: در سال ۱۳۴۱ و ۱۳۴۲ ش که بخشی از عشایر جنوب مانند عشایر بویر احمدی، سرخی، موصلو و غیره به عنوان اعتراض علیه برنامه‌های انقلاب سفید شاه به رهبری عبدالله و خداکرم ضرغام پور، ناصر طاهری و حبیب شهبازی قیام کردند. سرتیپ بنی‌اعتماد زیر نظر سپهبد بهرام آریانا (فرمانده عملیات جنوب) به عنوان فرمانده ستون ۱ عملیاتی، علیه عشایر جنوب عمل می‌کرد و برای سرکوبی آنان تلاش می‌نمود. آریانا خطاب به «بنی اعتماد» بود که اعلامیه جایزه بیست و پنج هزار تومانی برای تحویل زنده یا مرده عبدالله ضرغام پوررا صادر کرد. در سال ۱۳۴۹ ش به عنوان شهردار نمونه انتخاب شد و یک بورس تحقیقاتی و مطالعه در امور شهرداریهای اروپا به وی تعلق گرفت.

بنی‌پور ، غلامرضا. در ۱۱ ماه مرداد در زرگان متولد شد و در ۵ ماه آبان سال ۱۳۵۹ ش درگذشت و در قبرستان شهر زرگان به خاک سپرده شد. از شهدای کارگر جنگ تحمیلی عراق علیه ایران.
مشاغل و مناصب: کارگر کارخانجات ملی حافظ شیراز.
نکته‌های دیگر: در جبهه جنگ به عنوان بسیجی به شهادت رسید.

بنی‌حسینی ، سید صادق. در سال حدود ۱۳۰۹ ش متولد شد. از روحانیون و نویسندگان.
محل تحصیل: تبریز، قم.
استادان: حضرات آیات سید حسین طباطبایی بروجردی، شیخ عبدالنبی عراقی، سید روح الله موسوی خمینی (امام)، سید شهاب الدین مرعشی نجفی، علامه سید محمدحسین طباطبایی.
مشاغل و مناصب: تدریس، تألیف و تبلیغ.
آثار: قوانین قضایی در اسلام، قوانین کیفری در اسلام، گناهان بزرگ از نظر خاصه و عامه، هفتاد و سه ملت دراسلام.

بنی حماری ، سید علی. فرزند سید عقله، در سال ۱۲۸۵ ق در حمار عراق متولد شد و در سال ۱۳۵۷ ق درگذشت و در نجف، (صحن شریف ایوان طلا) به خاک سپرده شد. از علما و روحانیون شیعه.
محل تحصیل: نجف.
استادان: شیخ حسن مطر، آخوند خراسانی، محمدطه نجف، محمدحسن مامقانی، سید محمدکاظم یزدی، شریعت اصفهانی، سید ابوتراب خوانساری.
تحصیلات: صاحب اجازه از شریعت اصفهانی، خوانساری، شیخ مهدی مازندرانی و شیخ حسن مازندرانی.
آثار: الایضاح النافع فی شرح مفاتیح الشرایع، هدایة الابرار الی طریق ائمة الاطهار.

بنی‌خاتم ، محمدحسین. فرزند محمدکاظم در شیراز متولد شد و در سال ۱۳۳۱ ش درگذشت. از اساتید برجسته خاتم‌کاری.
مهارتها: زبان انگلیسی و عربی، خطاطی، بریدن خط به روی صدف و عاج.
مشاغل و مناصب: استادکاشی در وزارت فرهنگ و هنر سابق.
نکته‌های دیگر: هنر خاتم‌کاری در خانواده او از زمان صفویه، نسل به نسل حفظ شده بود. وی، آثار گرانبهایی در زمینه بریدن خط به روی صدف و عاج دارد. برخی از آثار خاتم‌کاری او در موزه کشورهای دیگر نیز موجود است.

بنی‌ریاح ، تقی. فرزند غلامرضا، درسال ۱۳۰۵ ش در خوی متولد شد. از مهندسان صنعت نفت.
محل تحصیل: خوی، تهران، آبادان، انگلستان.
تحصیلات: فارغ التحصیل رشته فیزیک از لندن، در سال ۱۳۳۲. مهندس فیزیک نفت، دیپلم مهندسی {DLC} از کالج فنی لاخبرو.
مهارتها: کارشناس و مهندسی زمین شناسی و نفت و منابع زیرزمینی، فیزیک نفت.
مشاغل و مناصب: مهندس منابع زیرزمینی در ناحیه هفتگل و نفت سفید درسال ۱۳۳۲ش، ناظر ارشد بهره‌برداری مسجد سلیمان درسال ۱۳۳۳، رییس بهره‌برداری و تولید نفت کارخانه‌های مسجد سلیمان درسال ۱۳۳۵ رییس اداره بندر و بارگیری و حمل و نقل بندر در سال ۱۳۳۷، رییس ناحیه نفتی هفتگل و نفت سفید، در سال ۱۳۳۸، رییس مناطق نفتی مسجد سلیمان، هفتگل، نفت سفید و لالی.
آثار: چاپ مقالاتی در مجله علمی دانشگاه لندن.
نکته‌های دیگر: مسافرت به کشورهای ونزوئلا، ایالات متحده آمریکا، آمریکای شمالی و کوبا جهت مطالعه و تحقیق در صنعت نفت.

بنی‌سلیمان ، میرزا مهدی‌خان. فرزند میرزا سلیمان خان، در سال ۱۲۵۳ ش متولد شد. از کارمندان نمایندگان مجلس شورای ملی.
تحصیلات: حدود متوسطه.
مشاغل و مناصب: کارمند، نماینده دوره ۶ از شوشتر.

بنی‌سلیمان شیبانی ، مصطفی قلی. از شاعران معاصر.
آثار: مجموعه شعر به نام «حقایق واوهام».

بینش ، تقی ← آق اولی، تقی

بنی‌صدر، ابوالحسن. فرزند سید نصرالله، در سال ۱۳۱۲ ش در تهران متولد شد. از رؤسای جمهور دولت اسلامی ایران.

تحصیلات: دکترای اقتصاد.

مشاغل و مناصب: عضو شورای انقلاب، وزیر امور اقتصاد و دارایی، وزیر امور خارجه، نماینده مجلس خبرگان، رییس جمهور.

آثار: اقتصاد توحیدی، کیش شخصیت، اصول پایه و ضابطه‌های حکومت اسلامی، روزها بر رییس‌جمهور چگونه می‌گذرد ۳ جلد، موازنه‌ها، خیانت به امید و روزنامه انقلاب اسلامی.

نکته‌های دیگر: وی عضو کنفدراسیون دانشجویان ایرانی در اروپا و آمریکا و مقیم فرانسه بود که در تاریخ ۱۲ بهمن سال ۱۳۵۷ پس از ۱۵ سال اقامت در فرانسه همراه با امام خمینی به ایران آمد و روزنامه «انقلاب اسلامی» را تأسیس کرده و برای تمهیدات ریاست جمهوری خود به فعّالیت پرداخت و در همان روزهای نخست پستهای حساسی به دست آورد. و بالاخره در انتخابات اولین دوره ریاست جمهوری اسلامی ایران از مجموع ۱۴۰/۸۵۲/۴۳، برگ رأی، بنی‌صدر ۱۰/۷۰۹/۳۳۰ رأی را به خود اختصاص داد. بدین ترتیب ابوالحسن بنی‌صدر با کسب هفتاد و شش درصد آرا، اوّلین رییس جمهور اسلامی ایران شد. و در ۱۵ بهمن ۱۳۵۸، حکم ریاست جمهوری او را امام خمینی نیز تنفیذ کرد. ولی به خاطر همسویی و همکاری او با گروه سازمان مجاهدین خلق (منافین) و دامن زدن به تشنجات و درگیریها در کشور و کوتاهی او در دفاع از مرزهای ایران و عدم ممانعت از تجاوز بعثیهای عراق به درون مرزهای ایران، عدم کفایت سیاسی او در مجلس شورای اسلامی مورد بحث قرا رگرفته و تصویب شد و در نتیجه او از ریاست جمهوری معزول گردیده و مخفی شد. پس از مدتی همراه با مسعود رجوی با چهره مبدل در تاریخ ۶ مرداد سال ۱۳۶۰ به پاریس گریختند. در پاریس دختر خودش به نام «فیروزه» را به ازدواج مسعود رجوی در آورده و مشترکاً تشکیلاتی به نام «شورای مقاومت» را برای مبارزه با جمهوری اسلامی ایران و سران آن تشکیل دادند که عمر کوتاهی داشت، و در نتیجه دخترش فیروزه نیز مطلقه گردید. او اکنون در پاریس زندگی می‌کند.

ابوالحسن بنی صدر

وی، کتابی در خارج به چاپ رسانیده و آن را وصیت نامه سیاسی خویش نامیده‌است.

بنی‌صدر ، سید ابراهیم. فرزند صدرالاسلام موسی، در سال ۱۲۷۵ ش متولد شد. از نظامیان و روزنامه نگاران.
محل تحصیل: پاریس.
تحصیلات: تحصیلات عالی تخصصی امور اداری و مالی و کارپردازی.
مشاغل و مناصب: سرهنگ ارتش، تدریس، سردبیر روزنامه «انسان آزاد»، از سال ۱۳۲۴ تا ۱۳۲۸ش.
آثار: دستور ماشین نویسی فارسی و لاتین، قوانین و آیین نامه‌های ارتش، نامه‌های اداری و ثبت بایگانی، چرم و کفش، دوره تخصصی پوشاک.

بنی‌صدر ، سید نصرالله. فرزند صدرالعلماء همدانی، در همدان متولد شد و در سال ۱۳۹۱ ق درگذشت و در نجف به خاک سپرده شد. از روحانیون برجسته همدان.
محل تحصیل: همدان، تهران، نجف.
استادان: حضرات آیات: آقا میرزا حسین نایینی، آقا ضیاء الدین عراقی، سید ابوالحسن اصفهانی.
تحصیلات: اجتهاد.
مشاغل و مناصب: روحانی و ملاک.
نکته‌های دیگر: او یکی از علمای سیاسی عصر خود و مخالف رژیم پهلوی بود. جزء علمای مهاجرین به تهران بعد از دستگیری امام خمینی جهت حمایت از او بود. وی همچنین پدر ابوالحسن بنی صدر است.

مرحوم آیت الله سید نصر الله بنی صدر و مرحوم آیت الله ملا علی همدانی

بنی‌صدر ، فتح الله. از رجال سیاسی مخالفِ شاه.
نکته‌های دیگر: از اعضای اصلی و عضو کادر مرکزی «نهضت مقاومت ملی» بود که بعد از کودتای ۲۸ مرداد ۱۳۳۲ ش توسط آیة الله سید رضا زنجانی، ناصر صدر الحُفّاظی، مهندس مهدی بازرگان و دیگران پایه گذاری شد. او از اعضای فعّال کمیته تبلیغات و انتشارات و کمیته اجرایی این نهضت بود و در تکثیر و توزیع اعلامیه‌ها نقش مؤثری داشت.

بنی‌صدر ، کمال الدین. فرزند اسماعیل، در سال ۱۳۰۳ ش در تهران متولد شد. از وکلاء دادگستری.
محل تحصیل: تهران، پاریس.
تحصیلات: لیسانس حقوق جزا، دکترای حقوق از پاریس.
مشاغل و مناصب: کارشناس حقوق جزا، نویسنده روزنامه.
آثار: انتشار روزنامه‌های تهران امروز، آزاد و حلاج.
نکته‌های دیگر: جهت مطالعات حقوقی، به کشورهای فرانسه، انگلستان، آلمان، بلژیک، سوئیس، بلغارستان، ایتالیا، یوگسلاوی و ترکیه مسافرت کرده است.

بنی‌عامریان ، عباس. فرزند مهدی، در سال ۱۳۱۷ ش در کرمانشاه متولد شد. از خطاطان و شعرا.
محل تحصیل: سنقر، کرمانشاه.
استادان: امیرخانی، موحد.
مشاغل و مناصب: آموزگار، خوشنویس، مدیر اجرایی انجمن خوشنویسان ایران، استاد خوشنویسی، شاعر.
نکته‌های دیگر: خط نستعلیق را بسیار زیبا می‌نویسد، در زمینه تئاتر هم فعالیت دارد و در فن بیان، سرشناس می‌باشد

بنی‌عامریان ، علی اشرف. با نام مستعار هوشنگ، متخلص به مجاهد، فرزند محمدصادق، در سال ۱۳۱۴ ش در سنقر کلیایی متولد شد. از شاعران.
مشاغل و مناصب: کارمند شرکت تعاونی مینی‌بوس رانی، شاعر.

بنی فاطمی نایینی ، شیوا، خانم. در سال ۱۳۳۶ ش در اصفهان متولد شد. از طراحان و نقاشان.
محل تحصیل: آلمان.
تحصیلات: فارغ التحصیل رشته‌های نقاشی و مجسمه سازی از برلن غربی.
مشاغل و مناصب: نقاش، طراح.
نشانها و جوایز: وی در چندین نمایشگاه گروهی و انفرادی در آلمان شرکت نموده و موفق به دریافت ۲۵۰۰ دلار به عنوان جایزه از نمایشگاههای آلمان شده است.
آثار: نخستین نمایشگاه طرحهای شیوا بنی فاطمی نایینی از ۲۲ تا ۲۸ اسفند در نگارخانه سبز برپا شد.

بنی فضل تبریزی ، مرتضی. فرزند یوسف علی، در سال ۱۳۵۲ ق در تبریز متولد شد. از روحانیون و مدرسین.
محل تحصیل: تبریز، قم.
استادان: حضرات آیات میرزا محمد مجاهدی، حاج آقا حسین بروجردی، امام خمینی، سید محمدرضا گلپایگانی، سید محمد محقق داماد.
مشاغل و مناصب: مدرس حوزه علمیه قم، عضو مجلس خبرگان، امام جماعت مسجد طفلان مسلم در محله نیروگاه قم.
آثار: تقریرات درس خارج فقه و اصول امام خمینی(چاپ نشده)، شرح بر کفایه‌الاصول (قسمت مباحث الفاظ) ـ هیچ کدام از آن‌ها چاپ نشده است.
نکته‌های دیگر: سه دوره سطح مکاسب و کفایه را در حوزه علمیه قم تدریس کرده است.

مرتضی بنی فضل تبریزی

بنی‌مهدی ، حسن. مشهور به رانکوهی، فرزند محمدتقی (شریف العلماء)، در سال ۱۲۸۳ ش در تهران متولد شد. از وکلاء دادگستری.
محل تحصیل: تهران، آمریکا.
تحصیلات: دیپلم عالی قضایی و مالی و ثبت، تحصیلات مقدماتی فقه و اصول، مهندس زمین شناسی.
مهارتها: آشنایی به زبان عربی.
مشاغل و مناصب: وکالت دادگستری، عضو شورای

همکاری و مشورتی شهرداری منطقه سکونت خود.
نکته‌های دیگر: جهت آشنایی و تحقیق، به کشورهای انگلستان، سوئد، سوئیس، آلمان، فرانسه و عراق مسافرت کرده است. وی از مراجع تقلید نیز گواهینامه‌هایی دریافت نموده‌است.

بنی‌هاشم ، حسن. درسال ۱۳۲۸ ش در بندرعباس متولد شد. از فیلمسازان.
محل تحصیل: شیراز.
تحصیلات: دیپلم.
نوآوری: فیلم های درخت، هجرت، مرد، اتاق، دوست دارم، ایزد خواست، برگه خشک.

بنی‌هاشم ، محمود. درسال ۱۳۱۱ ش متولد شد. از روزنامه نگاران.
تحصیلات: لیسانس تاریخ و جغرافیا.
مهارتها: زبان انگلیسی.
مشاغل و مناصب: سردبیر مجله سپاه دانش.
آثار: نواقص فرهنگ ما و راه اصلاح آن، گریزی به علوم اجتماعی.

بنی‌هاشم چهارم ، سید هاشم. در سال ۱۳۲۸ ش در مشهد متولد شد. از نمایندگان مجلس شورای اسلامی.
تحصیلات: لیسانس.
مهارتها: انگلیسی، عربی.
مشاغل و مناصب: دانشجو، دبیر، عضو شورای مرکزی جهاد سازندگی، عضو کمیسیون کشاورزی در مجلس، نماینده دوره سوم مجلس شورای اسلامی از مشهد.

بنی هاشمی ، احمد. در سال ۱۳۱۰ ش متولد شد از استادان دانشگاه.
تحصیلات: کارشناسی شیمی از دانشگاه تهران، کارشناسی ارشد و دکترا در رشته شیمی آلی پلیمر از دانشگاه یوهانس گوتنبرگ آلمان، طی دوره‌های فوق دکترا در دانشگاه آریزونا آمریکا، دانشگاه مهندسی دارمشتات آلمان و دانشگاه ماینس آلمان.
مهارتها: سنتز و بررسی خواص پلیمرهای مقاوم در برابر حرارتهای زیاد، سنتز و بررسی خواص مشتقات کوپلی (تترا فلوراتیلن ـ کو ـ وینیل الکل).
مشاغل و مناصب: پس از طی مراحل استادیاری و دانشیاری، ارتقا به درجه استاد دانشگاه شیراز.
آثار: ۱۶کتاب به زبان خارجی در زمین سنتز و بررسی پلیمرهای مقاوم در برابر حرارت، ۱۵ مقاله به زبان خارجی در زمینه شیمی آلی پلیمر.

بنی‌هاشمی کردکوهی ، حاج سید آقا بزرگ. در حدود سال ۱۳۸۰ ق درگذشت و در مشهد در جوار امام رضا (ع) به خاک سپرده شد. از روحانیون و شاعران.
مهارتها: شعر.
نکته‌های دیگر: وی مقیم کردکوه بود و در آن منطقه نفوذی کامل داشت. اعزام مبلغان حوزه‌های قم و مشهد و نجف به روستاها و محلهای مناسب از تلاشهای وی، و سرودن شعر نیز از ویژگیهای اوست.

بوالفتح ، علی. در سال ۱۳۴۱ ش در پل دختر متولد شد. از نمایندگان مجلس شورای اسلامی.
تحصیلات: دانشجوی رشته حقوق.
مشاغل و مناصب: پاسدار در رده‌های مختلف رزمی و ستادی، نماینده دوره چهارم مجلس از ملاوی لرستان و عضو کمیسیون فرهنگ و آموزش عالی.

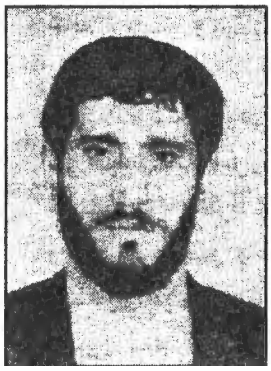

بواناتی شیرازی، میرزا محمدباقر. مشهور به ابراهیم جان معطر، فرزند صابر شیدانی، در یکی از روستاهای بوانات متولد شد و در سال ۱۲۷۱ش، ۱۳۱۰ ق درگذشت. از رجال بدعتگزار و تکفیر شده در تاریخ معاصر ایران.

محل تحصیل: شیراز.

تحصیلات: علوم قدیمه.

مهارتها: زبان انگلیسی، عبری، عربی، فرانسه.

مشاغل و مناصب: استخدام کنسولخانه انگلیس در بوشهر به عنوان مترجم.

شاگردان مشهور: ادوارد براون مستشرق انگلیسی، حسینقلی خان نواب.

آثار: منظومه شُمَیْسهٔ لَنْدَنیه، سدیره ناسوتیه، تفسیری مطابق با سلیقه خود به نام روضات لندنی و نوحات انجمنی، مفتاح الفرقان فی تَرتیب سُوَرِ القرآن، همکاری در نوشتن و تنقیح یک فرهنگ انگلیسی به فارسی.

نکته‌های دیگر: او از روستای خود به شیراز رفت و تحصیلات مذهبی را فراگرفت و لباس روحانیت پوشیده و سپس از آن بیرون آمده است. ادوارد براون انگلیسی درباره‌اش گفته است: او اول شیعه بود، بعد به درویشی گرایید و به دنبال آن مسیحی و سپس یهودی شد. سپس مذهبی به نام اسلام مسیحی یا مسیحیتِ اسلامی اختراع کرد و شهرت کفر وی، از همین جا سرچشمه گرفته است. زمانی در لندن، ادوارد براون برای آموزش زبان فارسی به او مراجعه کرد. ولی، بواناتی گفت من بر اساس آثار حافظ و سعدی و دیگران حاضر نیستم درس بدهم. بر پایه آثار خودم از جمله قصیده «شُمیسه لندنیه» خودم به شما فارسی یاد می‌دهم و اجرت هم نمی‌خواهم. آنگاه براون توضیح می‌دهد که منظومه شمیسه لندنیه مخلوط عجیبی است از افکار پریشان و سوداهای عجیب و غریب، پر از اشارات به شیر علفخوار، دیوزرد، یأجوج و مأجوج، مجاهدان صلیبی، پیغمبران بنی اسرائیل، حکمای قدیم عرب، اولیا و اصفیا و اقطاب، جنگجویان باستان، سیاسات دوره معاصر، افسانه‌های عبریان، شطحیات عرفا و صوفیه، طعن و لعن، پیشگوییها، داستانهای پهلوانان شاهنامه، الهیات مذهب عیسوی، و اقتباساتی از قرآن و.... تمام اینها را با زبان مغلق و نامأنوسی که با سوادترین مردم ایران هم نمی‌توانند درست بفهمند به نظم کشیده و کسی چیزی از آن نمی‌فهمید! با این وصفی که شاگردش «براون» از او ارائه داده می‌توان گفت دچار نوعی توهم و مالیخولیا بوده است. با این همه، بعضی گفته‌اند او دوباره مسلمان شد و به تفسیر آیات قرآن می‌پرداخت. ادوارد براون گفته است: او تألیفی در تفسیر برخی از آیات قرآن داشت که تفسیر باطنی بود و مدتها نزد من امانت بود و من از آن خیلی چیزها فهمیدم.

بوتو، ذوالفقار علی. در سال ۱۹۲۸ م در کارکانا (سند) متولد شد و در سال ۱۹۷۷ م درگذشت. از رؤسای جمهور پاکستان.

مشاغل و مناصب: رییس جمهور پاکستان، نخست وزیر پاکستان، وزیر خارجه پاکستان.

ذوالفقار علی بوتو

محمد رضا پهلوی، ذوالفقار علی بوتو

نکته‌های دیگر: در حکومت وی بر پاکستان، روابط ایران و پاکستان به اعلا درجه از حسن روابط رسید. بوتو، سفرهای متعدّد به ایران انجام داد. حسین فردوست راجع به فساد اخلاقی بوتو و روابط نامشروع وی با اشرف پهلوی، مطالبی دارد. بوتواوّلین نخست وزیر غیرنظامی پاکستان بود. او به عنوان وزیر خارجه پاکستان، در اوج بحران پاکستان به سازمان ملل رفت. بوتو، رهبر حزب مردم پاکستان بود و در انتخابات پیروز شده و به نخست وزیری رسید. وی در تاریخ ۱۳۵۱/۳/۱۷ به همراه همسرش برای یک سفر سه روزه به تهران آمد. چند سال پس از حکومت، فرمانده ارتش وی، ضیاء الحق، علیه او دست به کودتا زد و او را برکنار و زندانی کرد. در تاریخ ۱۳۵۶/۱۲/۲۶، دادگاه لاهور ذوالفقار علی بوتو را به اعدام محکوم ساخت. سلطان قابوس پادشاه عمان، ایران، یکصد تن از نمایندگان مجلس عوام انگلیس و چند کشور دیگر خواستار تخفیف حکم اعدام بوتو شدند. ضیاء الحق هم به ظاهر انعطاف نشان داد و پذیرفت که حکم اعدام او به حبس ابد تقلیل یابد. ولیکن پس از مدّتی، او را اعدام کردند.

بوتیمار ، عبدالله. در نهم ماه خرداد سال ۱۳۱۱ ش در بادکوبه آذربایجان شوروی متولد شد. از هنرمندان سینما.
محل تحصیل: تهران.
تحصیلات: دیپلم ریاضی در تهران.
آثار: فیلم هایی که بازی کرده است: ارادتمند شما عزرائیل، بارگاه شیطان، مردی از جنوب تهران.

بوداغ ، محمود. فرزند رضاقلی، در سال ۱۳۱۰ ش متولد شد. از وکلای مجلس شورای ملی.
تحصیلات: سوم متوسطه.
مشاغل و مناصب: کمک داروساز، نماینده دوره ۲۳ از تهران.

بوداغیان ، جبرئیل. فرزند بوداغ، در سال ۱۲۴۹ ش متولد شد. از نمایندگان مجلس شورای ملی.
مشاغل و مناصب: تاجر، نماینده دوره‌های ۱۱، ۱۲، ۱۳ از طرف ارامنه جنوب.

بوداغیان سلماسی ، آرام. فرزند جبرئیل، در حدود سال ۱۲۷۹ ش متولد شد. از نمایندگان مجلس شورای ملی.
مشاغل و مناصب: تاجر، نماینده دوره ۱۵، ۱۶، ۱۸ از طرف ارامنه تهران.

بوذرجمهری ، کریم آقا. در سال ۱۲۶۵ ش متولد شد. از نظامیان و وزیران دوره پهلوی.
محل تحصیل: تهران.
مشاغل و مناصب: وزیر فواید عامه، فرماندهی لشکر یک در زمان رضاخان، امیرلشکر، ریاست نقلیه، فرماندهی هنگ بهادر و رییس بلدیه (شهرداری) تهران در زمان رضاشاه.

صاحب منصبان تیپ اول پیاده تهران صف جلو از سمت راست یاور محمد محتشمی، سلطان ایرج مطبوعی، سرتیپ مرتضی خان سرهنگ احمد نخجوان، یاور کریم بوذر جمهری، سرهنگ حسن آقا آذر برزین.

نکته‌های دیگر: وی در سال ۱۲۷۸ ش وارد خدمت نظام شد. در کودتای ۱۲۹۹ ش رضاخان با درجه گروهبانی مشارکت داشت و کاملاً مورد اعتماد او بود و در همان سال به ریاست زندان قزاقخانه و در سال ۱۳۰۴ به کفالت بلدیه (شهرداری) تهران منصوب شد. در سال ۱۳۰۷ فرماندهٔ تیپ اوّل ساخلوی لشکر مرکز (لشکر یک) شد. از دهم شهریور ۱۳۰۸ تا ۱۵ خرداد ۱۳۰۹ وزیر فواید عامه و تجارت در کابینه مخبرالسلطنه بود، و در سال ۱۳۰۹ رییس بلدیه تهران شد. او از رضاخان بدون چون و چرا فرمانبری می‌کرد. اعدام سرهنگ پولادین توسط او صورت گرفت. چنان‌که وی در راه تغییر سلطنت از قاجاریه به پهلوی کارهای زیادی انجام داد و خدمات قابل توجهی به رضاخان کرد. پس از لایحه تغییر سلطنت، مأمور اخراج محمدحسن میرزا ولیعهد از ایران بود که این مأموریت را بگونه بسیار توهین آمیز و وحشیانه به مورد اجرا گذاشت. به دستور رضاخان، خیابان بوذرجمهری (پانزده خرداد فعلی) به پاس باصطلاح زحمات یا تملق‌های او در تهران به نام وی نامگذاری شد. با همه حمایتهایی که رضا شاه از او کرده بود و تملق‌هایی که خود او سالها به رضا شاه انجام داده بود، طبق نقل ارتشبد فردوست در شهریور ۱۳۲۰ وقتی که رضا شاه برای خروج از کشور عازم اصفهان بود آجودان و نوکر خود را برای گرفتن بنزین (که در آن وقت در اثر جنگ جهانی دوم در ایران نایاب شده بود) نزد بوذرجمهری فرستاد، ولی او گفت نمی‌دهم. تا اینکه شخص ولیعهد (محمد رضا) مستقیماً از او در خواست کرد که بنزین را تحویل بدهد بوذرجمهری نیز به ملاحظه اینکه بعد از این او شاه کشور خواهد شد مقدار بنزین لازم را در اختیار نوکر رضاشاه گذاشت. آخرین خدمت او به رضاشاه حمل جنازهٔ

وی به ایران بوده است. وی، در کابینهٔ مخبرالسلطنه، از تاریخ ۱۳۰۸/۶/۱۶ تا ۱۳۱۲/۶/۲۶، وزارت فواید عامه را به عهده داشت.

کریم آقا بوذرجمهری

بوذری ، ابـراهـیم. فـرزند مـلا عـلی اصـغر، در سـال ۱۲۷۴ ش در کـرود طـالقان مـتولد شـد و درسـال ۱۳۶۵ ش درگـذشت. از خـطاطان خـط نسـتعلیق و خوانندگان.

اسـتادان: اسـتاد عـبدالحـمید مَـلِکُ الکـلامی، عِمادالکُتّاب سیفی فـروتنی، عـلی عـبدالرسولی و اقبال آذر.

مهارتها: استاد خط نستعلیق، خواننده.

مشاغل و مـناصب: تـعلیم خـط، کـارشناس خـط در دانشگـاه و دادگسـتری، خـطاط کـتابخانه مـجلس شورای ملی.

نوآوری: از بنیانگذارهای کلاس انجمن خوشنویسان است.

آثار: آثار چاپی با خـط او: دیـوان خـواجـه شـیراز، منتخبات دیوان مسعود سعد سـلمان، کـتاب تـاریخ دبـیرستانها، صـرف و نـحو بـرای دبـیرستانها، کـتیبه‌های آرامگـاه شـیخ سـعدی شـیرازی، کـتیبه آرامگاه شیخ خلیل الله در یزد و چندین اثر دیگر.

بوذری ، مـحمدعلی. از وزرای دادگسـتری در رژیـم محمدرضا پهلوی.

مشاغل و مناصب: وزیر دادگسـتری، در کـابینه رزم آراء، از تاریخ ۱۳۲۹/۴/۶ تا ۱۳۲۹/۱۲/۲۹ش.

محمد علی بوذری

بوذری ، ناهید، خانم. در سال ۱۳۴۵ ش در مراغه متولد شد. از خوشنویسان.

استادان: آقایان اکبر نیکخو، غیوران، سعید اصغری.

مهارتها: در خط نستعلیق و نقاشی ـ خط مهارت دارد.

بوذری طالقانی ، مـلامحمد. فـرزند ابـاذر، در سـال ۱۲۴۸ ش در طالقان متولد شد و در سـال ۱۳۱۳ ش درگـذشت و در تـهران بـه خـاک سـپرده شـد. از روحانیون.

استادان: شهید شیخ فضل الله نوری.

شاگردان مشهور: حاج سید نصرالله جزایـری، حـاج میرزا عبدالله تهرانی.

نکته‌های دیگر: از مبلغین بزرگ تهران و ری و طرشت و شهریار بود.

بور ،...؟. از خاورشناسان.
مهارتها: آشنایی با زبان عربی، تحقیقات خاورشناسی.
نکته‌های دیگر: او در آثار و احوال «تَأبَّطَ شَرّاً» تحقیقاتی نمود و آن را در مجله «شرق» آلمان، در سال ۱۸۵۶، به چاپ رساند.

بوربور ، غلامحسین. فرزند علی عظام الملک، در حدود سال ۱۲۳۸ ش متولد شد. از نمایندگان و کارمندان عالی رتبه.
محل تحصیل: انگلیس، سوئیس.
تحصیلات: تحصیلات عالی.
مشاغل و مناصب: مالک، کارمند شرکت ملی نفت و نماینده دوره‌های ۱۸ و ۱۹ از ملایر.

بُـوْرکی ، ژارومیر. در ۶ ماه اوت سال ۱۸۶۹ م در چکسلواکی متولد شد. از خاورشناسان و ایران‌شناسان.
تحصیلات: دکترای ادبیات فارسی و فلسفه.
مهارتها: شاعری، نویسندگی، تحقیق، نقد ادبی و موسیقی، ترجمه آثار منظوم زبان فرانسه، ایتالیا و سانسکریت.
مشاغل و مناصب: عضو آکادمی چکسلواکی، رییس کتابخانه عمومی و مدیر دانشگاه پراگ، مستشار دولتی، شاعر، نویسنده، محقق، نقاد ادبی و موسیقی، مترجم آثار منظوم.
آثار: ۴ مجموعه شعر، کتاب اخبار تاریخ نزدیک چک، تحقیقات در اطراف تاریخ چک و خارجی، تحقیق در اطراف فردوسی، ترجمه شاهنامه فردوسی به نظم از ابتدا تا ضحاک، ترجمه آثاری از ادبیات سانسکریت، فرانسه، ایتالیا، انگلیس و لهستان، به نظم و نثر، ترجمه کامل رباعیات خیام، منطق فارسی، ترجمه‌های متعدد در تحقیق ادبیات پرتغالی، آلمانی، روسی، هلندی، سوئدی و چندین نثر عربی به زبان چک.

بُوْرگِل ، یوهان کریستف. از دانشمندان و ایرانشناسان آلمانی.
تحصیلات: دکترای ادبیات و زبان فارسی.
مهارتها: زبان فارسی و ادبیات آن، شرق شناسی.
مشاغل و مناصب: استاد و رییس شعبه معارف اسلامی دانشگاه برن آلمان.
نوآوری: معرف محمد اقبال لاهوری به جامعه آلمانی زبان می‌باشد.
شاگردان مشهور: میکائیل گلونتر و همسرش.
آثار: اسلام، هندوستان، اروپا، دولت و علم، هنرهای زیبا، طبیعت، عرفان و عشق، غزل.
نکته‌های دیگر: او از شرق شناسان و ایرانشناسان آلمانی می‌باشد که بیشتر تألیفات و نوشته‌هایش در زمینه ادبیات صوفیانه و ترجمه‌هایی از مولانا، حافظ و اقبال لاهوری است.

بُوزگِه ، کریستیان. از وکلای مدافع فرانسوی و نماینده قانونی ایران در قضیه استرداد شاه از دولت پاناما.
مشاغل و مناصب: وکیل دعاوی (در فرانسه)، وکیل و فرستاده ویژهٔ وزیر امور خارجه ایران صادق قطب زاده به پاناما جهت استرداد محمدرضا پهلوی (شاه).
نکته‌های دیگر: او از دوستان پیشین صادق قطب زاده و از وکلای مدافع فرانسوی بود. بعد از عزیمت شاه از آمریکا به پاناما، بورگه به همراه شخصی به نام هیکتورویلالون، از طرف قطب زاده که وزیر امور خارجه دولت موقت جمهوری اسلامی ایران بود، به عنوان وکیل مدافع رسمی ایران همراه با اسناد و مدارک لازم به پاناما رفته و برای استرداد شاه به ایران اقامه دعوی کردند و ماهها بین ایران و پاناما و ایران و آمریکا برای حل این

موضوع و نیز حل موضوع گروگانهای آمریکایی در ایران فعالیت می‌کردند. هامیلتون جردن، رییس دفتر کاخ سفید، خودش چندین نوبت با آنان دیدار و گفتگو کرد. جردن در ۱۸ ژانونه ۱۹۸۰ م بصورت محرمانه به لندن رفته و با آنان به گفتگو پرداخت. مجموع گفتگوهای جردن با بورگه و ویلالون در لندن، پاریس و برن بیش از یکصد ساعت می‌باشد که در ضمن آنها راجع به سرنوشت گروگانهای آمریکایی و شاه بحث کرده‌اند. بورگه حتی یک بار با خود رییس جمهور (جیمی کارتر) نیز دیدار و گفتگو کرد. او احتمالاً داشت با مقامات پانامایی راجع به بازداشت شاه و ارسال او به ایران به توافق می‌رسید که شاه موضوع را فهمید و با حمایت آمریکاییها به سرعت پاناما را ترک کرد و به مصر رفت.

بورگیس ، جریگ لویس. در سال ۱۸۹۸ م متولد شد و درسال ۱۹۸۶ م درگذشت. از شعرا و نویسندگان.
مشاغل و مناصب: شاعر، نویسنده، ادیب.
نشانها و جوایز: برنده جوایز متعدد ادبیات.
نکته‌های دیگر: او چندین جایزه ادبی را به خود اختصاص داد و کتابهای «الف»، «ویرانه‌های مدور»، «هزار توها»، «سیرهای رویا» و «آدمهای خیالی» را نوشت.

بورمان ، فرانک. از فضانوردان آمریکایی.
مشاغل و مناصب: فرمانده آپولو ۸، نمایندهٔ ویژه اعزامی رییس جمهور آمریکا به تهران.
نکته‌های دیگر: او در تاریخ ۱۳۴۹/۶/۴، به عنوان نمایندهٔ ویژه رییس جمهور آمریکا به تهران آمد.

بُوْرنُوف ،...؟. از خاورشناسان.
مهارتها: آشنایی به زبان سانسکریت و نگاره‌های ایران باستان.
مشاغل و مناصب: خاورشناس.
نکته‌های دیگر: او روی خطوط شرقی و اصول و قواعد زبان سانسکریت و معرفت آثار خطوط و رسوم ایران باستان کار کرده است.

بوریاباف ، سید علی. از مبارزان سیاسی علیه رژیم شاه.
نکته‌های دیگر: وی یکی از دستگیر شدگان و متهمان واقعه ۱۵ خرداد سال ۱۳۴۲ ش بود که محاکمه‌اش در تاریخ ۱۳۴۲/۵/۱۳ شروع شد.

بوریو ،...؟. از خاورشناسان.
مهارتها: زبانهای عربی و فرانسه.
آثار: ترجمه کتاب «المواعظ و الاعتبار» مقریزی، به زبان فرانسه.

بوستان خراسانی ، مَجْدُالْعُلیٰ. مشهور به درودی خراسانی بوستانی، فرزند شیخ حسن، نوادهٔ شیخ عبدالحسین درودی خراسانی، در ۱۷ ماه ذیقعده سال ۱۳۱۷ ق در خراسان متولد شد و در ۲ ماه اسفند ۱۳۶۳ ش درگذشت. از کارمندان عالی رتبه.
استادان: ملا احمد کَدْکَنی، میرزا عبدالجواد ادیب نیشابوری، میرزا حسین تهرانی طبیب، میرزا مهدی آشتیانی، آقا ضیاء الدین دری اصفهانی.
مشاغل و مناصب: تدریس در مدارس خراسان، مدعی العموم ملایر و رییس دادگستری سمنان، مستشار محکمه استیناف مرکز، رییس دفتر دیوان عالی کشور، مستشار محکمه جنایی تهران، عضو انجمن ادبی ایران، عضو فرهنگستان ایران و عضو انجمن ادبی حکیم نظامی.
آثار: روزنامه بوستان، تصحیح دیوان بابا طاهر عریان، طریقه ترجمه، رساله خرافات، پندنامه منظوم، دستور شرق، تذکره منتهیان.

بوستانی ، اسدالله. درسال ۱۲۹۸ ش متولد شد. از روزنامه نگاران.
تحصیلات: دیپلم و تحصیلات قدیمی.

مهارتها: زبان فرانسه.
مشاغل و مناصب: مدیر روزنامه اجتماع ملی، عضو شورای مشورت روزنامه اطلاعات در شیراز.
نکته‌های دیگر: خدمت مطبوعاتی رااز سال ۱۳۲۸ ش شروع کرد. وی، به چندین کشور اروپایی و آسیایی، از جمله عراق و عربستان سعودی سفر کرده است.

بوستانی، حبیب. در سال ۱۲۹۳ ش متولد شد. از پزشکان و مهندسان و روزنامه‌نگاران.
تحصیلات: دکترای زیست شناسی و مهندسی کشاورزی.
مهارتها: آشنایی به زبان فرانسه، انگلیسی و عربی.
آثار: آبستنی و افزایش بیوژنتیک.
نکته‌های دیگر: صاحب امتیاز مجله «عالم یهود».

بوسعیدسنندجی، احمد ← حواری نسب، احمد

بوش، جرج. از رؤسای جمهور آمریکا.
نکته‌های دیگر: وی تلاش زیادی برای تجدید رابطه با جمهوری اسلامی ایران انجام داد ولی ناکامیاب بود. به وجود آوردن جنگ خلیج فارس، لشکرکشی به خاورمیانه به بهانه دفاع از کویت در قبال حمله صدام، قتل عام مردم عراق در جریان بحران خلیج فارس و ماجرای مفتضحانه اعزام گروه «مک فارلین» به تهران معروف به «ایران گیت» در زمان ریاست جمهوری او اتفاق افتاد.

بوشهری، ابوالقاسم. ملقب به سلطان العلماء، فرزند عبدالله، در سال ۱۲۶۷ ق متولد شد و در سال ۱۳۲۲ ق درگذشت. از روحانیون.

بوشهری، اسماعیل. فرزند حسن، در سال ۱۳۲۸ ق درگذشت و در بوشهر به خاک سپرده شد. از روحانیون.

محل تحصیل: شیراز.
شاگردان مشهور: سید محمدتقی بن سید محمد شفیع کازرونی بوشهری.
آثار: شرح قصیده، شرح دعاء احتجاب النبی، شرح احتجاب الامیر علیه السلام، شرح احتجاب الحسن، شرح احتجاب الحسین، شرح دعاء جوشن صغیر و چندین اثر دیگر.

بوشهری، پرویز. فرزند جواد، از تجار و رجال دربار محمدرضا پهلوی.
مشاغل و مناصب: قائم مقام حزب رستاخیز.
نکته‌های دیگر: وی، شوهر سوم اشرف و پسر سناتور جواد بوشهری است. فرح، از باب تحقیر، اسم او را «زنجیری» گذاشت و معروف بود به دیوانه. او از تاجران بزرگ، و بزرگ شدهٔ فرانسه بود. نامبرده، برغم برخی تحقیرها، یکی از دوستان نزدیک فرح بود، هر جاکه پول بود، او نیز در آنجا حاضر بود. وی بدون آن‌که اشرف را طلاق داده باشد، از همدیگر جدا و منفرد زندگی می‌کردند با پولهایی که از ایران به دست آورده بود، بعد رفت و در فرانسه سرمایه گذاری کرد، در قسمت تولید ساندویچ و این قبیل مسائل.

بوشهری، جواد ← امیر همایون، جواد

بوشهری، حاج محمدعلی. ملقب به مُعینُ التجار. بانامهای دیگر: احمد، میرزا محمد خان و بهادر. فرزند حاج محمدرحیم (معروف به ملا محمد منشی) در حدود سال حدود ۱۲۳۸ ش متولد شد و درسال ۱۳۰۲ درگذشت. از بازرگانان و نمایندگان مجلس شورای ملی.
محل تحصیل: هند.
تحصیلات: دارای تحصیلات متعارف.
مهارتها: زبان انگلیسی، عربی و هندی.

مشاغل و مناصب: نماینده دورهٔ سوم از بوشهر، نمایندهٔ دورهٔ اول از تهران، حاکم شهر کربلا.
نوآوری: تأسیس کارخانه چراغ برق در نجف، تأمین آب و برق نجف و کربلا.
آثار: احوال آبراهام لینکلن، احوال کریستف کلمب، ارمغان ایران، انشاء اعلی، انشاء جدید، دوستداران بشر، تاریخ زحمات ملت برای تحصیل مشروطیت، طلوع تمدن و اختراعات عظیم، قهوه‌خانه سورات، محشر دوزخ و چند اثر دیگر.
نکته‌های دیگر: به هنگام خیزش مشروطه خِواهان، او نماینده تجار در مجلس شورای ملی شد و به علت اعتراض به استقراض از روسیه و انگلیس به وطن دوستی شهرت یافت. وی، پس از انتشار مفاد قرار داد ۱۹۱۹ وثوق الدوله با انگلیس، به جمع مخالفین آن پیوست و به کاشان تبعید شد. ولی پس از کودتای ۱۲۹۹ش، به رضاخان پیوست و تلاش کرد که رضاخان به حکومت و سلطنت برسد. او در سال ۱۳۲۸ قمری که کشور عراق تحت اشغال انگلستان بود، از طرف علما و مردم مدتی حاکم کربلا بود و در تأمین آب و برق آن شهر کوشید و نتایجی گرفت.

بوشهری، رضا. فرزند میعن التجار بوشهری، از سناتوران و نمایندگان مجلس شورای ملی.
تحصیلات: تحصیلات متعارف.
مهارتها: تجارت.
مشاغل و مناصب: سناتور انتصابی تهران به تاریخ ۱۳۴۵/۳/۴ش، نماینده دوره ۸ از تهران.

بوشهری، سید حسن. فرزند سید محمدعلی، در شیراز به خاک سپرده شد. از روحانیون.
محل تحصیل: نجف، سامرا.
استادان: میرزا محمد حسن شیرازی.
مشاغل و مناصب: فقیه، مدرس، مبلغ.
نکته‌های دیگر: ابتدا در نجف پیش بزرگان این حوزه سرگرم تحصیل شد. سپس به سامرا رفت و مدت پنج سال از محضر مُجَدِّد شیرازی استفاده کرد. آنگاه به نجف و از آنجا به بوشهر رفت. سپس، به شیراز کوچید و تا هنگام فوت در آنجا ماند و در این شهر به انجام وظایف شرعی پرداخت.

بوشهری، سید عبدالله ← بلادی بوشهری، سید عبدالله.

بوشهری، سید محمد شفیع. فرزند سید محمدتقی، درسال ۱۲۷۰ ق درکازرون متولد شد و در ۷ماه ربیع الاول سال ۱۳۲۹ ق درگذشت و در نجف به خاک سپرده شد. از روحانیون.
محل تحصیل: سامرا.
استادان: میرزا محمد حسن شیرازی.
مشاغل و مناصب: روحانی، تدریس، امامت جماعت.
آثار: تألیفاتی درفقه و اصول دارد.

بوشهری، سیدمحمدعلی. مشهور به بهبهانی، فرزند سیدحسین، درسال ۱۳۲۶ ق درگذشت. از علما.
محل تحصیل: نجف اشرف.

بوشهری، سید مهدی. فرزند سید عبدالله موسوی بلادی بحرانی نجفی، درسال ۱۲۶۰ ق در بندر بوشهر متولد شد و درسال ۱۳۱۷ ق درگذشت و در نجف اشرف، در صحن غروی به خاک سپرده شد. از روحانیون و شاعران.
استادان: شیخ راضی نجفی، سید حسین کوه کمری ترک، سید محمد حسن شیرازی.

بوشهری، شیخ محمد حسین ← سعادت، محمد حسین

بوشهری، صادق (محمدصادق). فرزند محمد، درسال ۱۲۷۸ ش متولد شد و در ۲۳ ماه فروردین سال ۱۳۴۹ ش درگذشت. از نمایندگان مجلس شورای ملی.

تحصیلات: دارای تحصیلات متعارف.
مشاغل و مناصب: مالک، تاجر، نماینده مجلس در دوره ۱۴ و ۱۸ و ۱۹ از انـــدیمشک و دورهٔ ۲۰ از دزفول.

بوشهری، علی. در سال ۱۳۲۰ ش متولد شد. از استادان و پژوهشگران شیمی.
محل تحصیل: دانشسرای عالی تهران، دانشگاههای ایندیانا و سنت لوئیز آمریکا.
تحصیلات: کارشناسی شیمی از دانشسرای عالی تهران در سال ۱۳۴۱، کارشناسی ارشد از دانشگاه اندیانا آمریکا در سال ۱۳۴۷ و دکترا از دانشگاه سنت لوئیز آمریکا در سال ۱۳۵۰.
مهارتها: خواص انتقالی و تعادلی گازها، رسوب گذاری شیمیایی مواداز حالت بخار، معادله حالت مخلوطهای مایع، اثر دوفر در گازها (ضریب جدا کردن گازها)، ویسکوزیته گازهای طبیعی ایران، تهیه الماس از گازهای طبیعی، آنالیز خرج پرتاب گلوله توپ و اندازه گیری سرعت پخش گازهای سمی. راهنمایی، مشاوره و نظارت بر ۱۱ پایان نامه کارشناسی ارشد و ۲ پایان نامه دکترا.
مشاغل و مناصب: لیسانس شیمی از ایران (۱۳۴۱)، فوق لیسانس شیمی از آمریکا (۱۳۴۷)، دکترای شیمی از آمریکا (۱۳۵۰). پس از طی مراحل استادیاری و دانشیاری، ارتقا به درجه استاد دانشکده علوم دانشگاه شیراز.
نوآوری: ابداع در زمینه رسوب گذاری شیمیایی مواد از حالت بخار، تهیه سیلیسیم جهت سلولهای خورشیدی.
نشانها و جوایز: کسب رتبه سوم در بخش تحقیق دومین جشنواره خوارزمی در سال ۱۳۶۷ش، به خاطر اثر «رسوب شیمیایی در فاز بخار» ـ کار مشترک.
آثار: ۴ مقاله به زبان فارسی و ۳۱ مقاله به زبان خارجی در زمینه پدیده انتقالی گازها (ضریب ویسکوزیته، ضریب نفوذ حرارتی)، روشوارونگی (تعیین پتانسیل بین مولکولی)، توسعه قانون حالات متناظر، سهم غیر کروی ضریب دوم ویریال، معادله حالت مخلوطهای مایعات پیچیده، رسوب گذاری شیمیایی مواد از حالت بخار و تهیه الماس.

بوشهری، محمدباقر. فرزند محمدرحیم، درسال ۱۲۸۷ ش متولد شد. از نمایندگان مجلس شورای ملی.
محل تحصیل: انگلیس، فرانسه.
تحصیلات: دارای تحصیلات عالی در رشته تجارت و اقتصاد از مدرسه منچستر انگلستان و رشته مباشرت نظام از مدرسه ونس پاریس.
مشاغل و مناصب: مالک، تاجر، نماینده دوره‌های ۱۸ و ۱۹ و ۲۰ و ۲۱ از بوشهر.

بوشهری، مهدی. در سال ۱۳۰۲ ش در بوشهر متولد شد. از تجار و کارشناسان حقوقی و اقتصادی رژیم محمدرضا پهلوی.
محل تحصیل: فرانسه.
تحصیلات: دکترای سیاسی و حقوق و اقتصاد.
مهارتها: زبان فرانسه، کارشناس حقوقی و اقتصادی.
مشاغل و مناصب: مدیر و مؤسس شرکت تجاری در رشته صادرات و واردات، مؤسس و مدیر چند شرکت ساختمانی.
نکته‌های دیگر: پس از سال ۱۳۳۲ ش به ایران آمد و یک شرکت تجاری تأسیس کرد و به امر صادرات و واردات مبادرت ورزید. بعد چند شرکت ساختمانی نیز تأسیس نمود.

بوغوسیان، داجات. درسال ۱۲۸۴ ش متولد شد. از ناشران.
تحصیلات: در حدود متوسطه.
مشاغل و مناصب: مدیریت روزنامه آلیک، مدیر بنگاه انتشارات رنگی کودکان آراکس.

نکته‌های دیگر: مسافرت به کشورهای فرانسه، ترکیه، لبنان، مصر و اردن.

بوقلمون ، حسین ← توفیق، حسین

بوکانی ، سواره ← ایلخانی زاده، سواره

بوکانی ، ملامحمدسعید ← حافدی‌بوکانی، ملامحمدسعید.

بُوکینی ، یرتلس. در سال ۱۸۹۰ م در روسیه متولد شد. از خاور شناسان.
محل تحصیل: دانشگاه پطروگراد.
مشاغل و مناصب: ریاست بخش زبانهای ایرانی دانشگاه، تدریس زبان فارسی و تاریخ ادبیات ایران در دانشگاه لنینگراد.
نکته‌های دیگر: بیشتر تألیفات او در ادبیات فارسی و گزارش از شعرا و نویسندگان ایران است. یرتلس در جشن هزارمین سال ولادت فردوسی، در مهر ماه ۱۳۱۳ش، جزء فضلا و مستشرقینی بود که به ایران دعوت شد.

بُولاْرد انگلیسی ، سِرْپِدِرْ. درسال ۱۸۸۵ م متولد درحومه لندن شد. از وزرای مختار انگلیس در ایران.
مشاغل و مناصب: وزیر مختار انگلیس در ایران.
آثار: شترها باید بروند.
نکته‌های دیگر: ابتدای مأموریت بولارد در ایران با سالهای سلطنت رضاشاه مقارن بود. او از طرف متفقین در شهریور ۱۳۲۰ ش به ایران آمد و بعد از اشغال ایران توسط متفقین وزیر مختار انگلیس در تهران شد. وی، نسبت به ایرانیها سخت‌گیری و کینه زیادی داشت و اجازه رفت و آمد به سفارتخانه‌ها به ایرانیها نمی‌داد. حتی معاشرت معمولی با خارجیها خالی از اشکال نبود. در واقع پس از اشغال ایران و رفتن رضاشاه، در ایران، بولارد صاحب قدرت مطلق شده بود. آنگونه که حسین فردوست توصیف

سِرپِدِرْ بُولاْرد انگلیسی

می‌کند، بولارد دیپلماتی کاملاً خشک و با ژیستها، رفتار و اخلاق استعماری بود که با رفتارهای کذایی خود حتی شاه جدید ایران (محمد رضا پهلوی) راکه دولت او در به سر کار آمدنش از عوامل مؤثر بود، تحقیر و رنجیده خاطر می‌کرد. بطوری که محمدرضا به خاطر رفتارهای تند او رسماً از دولت انگلستان خواست او را عوض کند. ولیکن پاسخ انگلیس منفی بود و به او گفتند هر کس اخلاق خاصّی دارد که شما باید آن را شناسایی کرده و خود را بدان وفق بدهید. شاه در غیاب او می‌گفته است که او «آدم بی تربیت و بدی است». بولارد در سال ۱۹۰۶ م به عضویت وزارت امور خارجه انگلستان در آمده و در مستعمرات انگلیسی خدمات زیادی به منافع بریتانیا کرده بود. او در سال ۱۹۲۰ م در جریان انقلاب عراق علیه انگلستان فرماندار نظامی بغداد بود. مدّتی نیز در دولت عثمانی کنسول انگلستان در حجاز بود. یعنی در همان ایامی که حجاز را از عثمانی جداکرده و با به راه انداختن جنبش وهابیّت خاندان آل سعود را روی کار آورده بودند. از نظر بریتانیا، ایران بعد از

جنگ جهانی به حضور چنین شخصی برای تأمین منافع آن کشور نیاز داشت، و لذا حتی با درخواست شخص محمد رضا پهلوی نیز او را از سفارت در ایران عوض نکردند و در همین پست بود تا اینکه در سال ۱۹۴۶ م و ۱۳۲۴ ش در تهران بطور طبیعی باز نشسته شد. کتاب «شترها باید بروند» خاطرات و زندگینامه او به قلم خودش می‌باشد که بخش مربوط به ایران آن به فارسی نیز ترجمه و چاپ شده است.

بولدیرف ،...؟. در سال ۱۹۰۹ م در لنینگراد (پطرز بورغ) متولد شد. از استادان دانشگاه.
محل تحصیل: لنینگراد.
تحصیلات: درجه علمی در رشته تاریخ و ادبیات از دانشگاه لنینگراد.
مهارتها: نویسندگی، تدریس در دانشگاه.
مشاغل و مناصب: کار در شعبه تاجیکی فرهنگستان علوم شهر دوشنبه، رییس شعبه ادبیات و زبان فارسی در دانشگاه لنینگراد، تدریس درسهای مقدمه بر زبانشناسی ایرانی، تاریخ ادبیات فارسی و تاجیکی و اشعار فارسی تاجیکی.
آثار: فولکور تاجیکی، تحقیق در احوال زین‌العابدین واصفی، نشر تاریخ بدخشان، تصحیح و نشر بدایع الوقایع.

بولوت نیکف ، الکیسس. در سال ۱۸۹۴ در روسیه متولد شد. از دانشمندان خاورشناس.
محل تحصیل: مسکو.
تحصیلات: دوره دانشگاه مسکو.
مشاغل و مناصب: استاد دانشگاه مسکو، عضو هیأت نویسندگان روسیه، مدیر روزنامه ادبیات.
نکته‌های دیگر: از دانشمندانی است که در جشن هزارمین سال فردوسی به ایران دعوت شد و در کنگره شرکت کرد و در این جشن، عنوان ریاست هیأت اعزامی شوروی را داشت.

بولینگ ، جان. و. از رجال سیاسی آمریکا.
مشاغل و مناصب: تحلیل‌گر مسائل ایران در وزارت امور خارجه آمریکا.
نوآوری: تهیه «طرح بولینگ» به عنوان دستور العمل کاری رژیم شاه برای انجام رفرم در ایران.
نکته‌های دیگر: در سال ۱۳۳۹ش، جان بولینگ به منظور کاستن از بحرانهای سیاسی و اجتماعی و جنبشهای ضد سلطنتی در ایران، دو گزارش و دستور العمل جداگانه تهیه کرده و به دولت آمریکا و شاه ایران ارائه داد. تا با به کار بستن آنها در ایران با بحرانهای احتمالی مقابله کنند. او در گزارش نه صفحه‌ای نخستین خود به ارزیابی موقعیّت شاه و مخالفان او بویژه جبهه ملی و مصدّقیها پرداخته و در نهایت نتیجه گرفته بود که جایگاه اجتماعی و سیاسی شاه در میان مردم ایران بگونه متزاید رو به کاهش است. آنگاه خطرات تضعیف شدن شاه و قوّت و قدرت گرفتن مخالفان او را فهرست کرده بود. دومین گزارش و تحلیل نه صفحه‌ای او مبنی بر دستور العمل‌های خاصی بود که برای رژیم شاه تجویز شده بود تا با انجام آنها اقتدار لازم را به دست آورده و از قدرت گرفتن مخالفان جلوگیری کند. مانند کاستن از تعداد مستشاران نظامی آمریکا در ایران، عدم تظاهر به غربگرایی، انجام تبلیغات غیر جدّی گاه به گاهی علیه کنسرسیوم نفت، سوق دادن خطاها و مفاسد به سوی هیأت دولت و وزرا و سلب مسؤولیت از خود، انجام اصلاحات ارضی همراه با سر و صدا و تبلیغات فراوان، گماردن برخی از مخالفان و مصدقیهای میانه رو در برخی از پستهای غیر کلیدی، تماس هر چه بیشتر با اقشار مردم و طبقات متوسط جامعه و کاستن از دید و بازدیدهای رسمی و دولتی، کلیات «طرح بولینگ» پایه اصلی برنامه‌های بعدی شاه به نام انقلاب سفید و غیره بود.

بُومْباچی ، آ. در سال ۱۹۱۴ م متولد شد و در ۲۰ ماه ژانویه سال ۱۹۷۹ م درگذشت. از استادان دانشگاه و خاورشناسان.

مشاغل و مناصب: استاد زبان و ادبیات ترکی در مؤسسه دانشگاهی ناپل، محقق فرهنگ اسلامی.
آثار: انتشار کتاب کتیبه های کاخ مسعود سوم غزنوی در رم، ترجمهٔ لیلی و مجنون فضولی به ایتالیایی، تألیف تاریخ ادبیات ترکی.

بومدین ، هواری. با نام اصلی «محمد بوخاروبا»، در سال ۱۹۷۸ م درگذشت.
تحصیلات: فارغ‌التحصیل دانشگاه الازهر مصر و دانشگاه زیتونی تونس.
مشاغل و مناصب: آموزگار در چکسلواکی، وزیر دفاع کابینه بن بلا، معاون نخست وزیر، رییس جمهور الجزایر.
نکته‌های دیگر: او، در انقلاب الجزایر سهم زیادی داشت. در سال ۱۹۵۴م، فرمانده نیروهای مسلح الجزایر شد. وی با انجام یک کودتای بدون خون ریزی نخستین رییس جمهور الجزایر احمد بن بلا را برکنار ساخته و خودش قدرت را در دست گرفت. عهدنامه و قرارداد الجزایر میان رژیم سلطنتی ایران و دولت بعثی عراق با پا در میانی او در الجزایر منعقد گردیده و موجب صلح دو دولت شد. صدام حسین در آغاز حمله جنون آمیز خود به جمهوری اسلامی ایران در تلویزیون عراق آن معاهده را پاره کرده و اعلان جنگ نمود. اساس و مواد اصلی معاهده دو مسأله عمده بود. یکی شناسایی اصل «تالوک» در اروند رود (شطّ العرب) و دیگری جلوگیری از هر نوع نفوذ و رخنه اخلالگرانه از مرزهای دو کشور.

بونانن ، مایکل. از نویسندگان خارجی دربارهٔ ایران.
آثار: کتاب تداوم و تغییر در ایران مدرن.

بوُوا ، اِمْ. از خاورشناسان فرانسوی.
مشاغل و مناصب: خاورشناس، عضو مجمع علمی دمشق.
نکته‌های دیگر: او یک خاورشناس فرانسوی مقیم پاریس است، که خدمات و تحقیقات علمی زیادی در مسائل شرق داشته است و در مجمع علمی دمشق نیز عضویت دارد.

بوُوا ، لوسین. از خاورشناسان.
مشاغل و مناصب: خاورشناسی و تحقیق.
آثار: تحقیق روی تاریخ سلطنت مغول و انتشار کتابی در این زمینه به نام l,Empire Monyol، تاریخ تیمور لنگ و جانشینان تیمور.

بوُودَنْ ، ایوگُورْدَنْ. از سفیران.
نکته‌های دیگر: وی در تاریخ ۱۳۵۳ش، به عنوان سفیر جدید استرالیا در ایران به حضور شاه رسید.

بوهل ، فرانتس. درسال ۱۸۵۰ م درکپنهاک متولد شد و در سال ۱۹۳۲ م درگذشت. از خاورشناسان دانمارکی.
محل تحصیل: لیپزیک.
استادان: مهرن، فلاشیر.
تحصیلات: تحصیلات در علوم الهی و فلسفه لوتری.
مهارتها: تسلط به زبان عربی و صاحب نظر در قواعد آن، آشنایی به لغات فینقی و آرامی، نویسندگی، خاورشناسی.
مشاغل و مناصب: مدرس زبان عربی در دانشگاه لیپزیک، مدرس زبانهای سامی در دانشگاه لیپزیک.
آثار: «قواعد عربیت»: ترجمه متن شافیه ابن حاجب به زبان دانمارکی، کتابی در مورد جغرافیای فلسطین قدیم به زبان دانمارکی و آلمانی، کتابی در مورد اورشلیم (بیت المقدس)، «حیات محمد» به زبان دانمارکی، تحقیق در مورد ابوسفیان بن صَخْربْن حَرْبِ اُمَوی، چاپ کتاب مقطعات ابن حاجب.

بُویل ، ج. ا. از ایرانشناسان انگلیسی.
مهارتها: تاریخ عصر مغول.
مشاغل و مناصب: ایرانشناس، ترجمه جهانگشای جوینی به انگلیسی، جمع آوری مقالات مینورسکی.
نکته‌های دیگر: او در مورد تاریخ بنی‌اسرائیل می‌گوید: زیر بنای شریعت اسرائیلی، براساس این دین نبوده، بلکه آن نتیجهٔ تطور تاریخ این ملت است. وی، در سال ۱۸۸۹ سفری به مصر و فلسطین و سوریه نمود و در بازگشت مقالاتی در توپوگرافی (وصف و بیان اماکن مذکوره در قرآن) نوشت. سرانجام، در سن ۸۳ سالگی فوت کرد.

به آذین ، محمود ← اعتماد زاده، محمود

به آفرین سنندجی ، نبی. متخلص به نبی و به آفرین، فرزند نایب حبیب الله، نوهٔ میرزا ابوالقاسم اصل مرزی، در سال ۱۲۸۵ ش در اصل مرز ییلاق سنندج متولد شد. از شعرای معاصر.
مشاغل و مناصب: شاعر، کارمند ژاندارمری.
نکته‌های دیگر: پس از اندکی تحصیل در ژاندارمری استخدام شد و پس از بازنشستگی خود را با مطالعه و سرودن شعر سرگرم ساخت.

به آیین ، علی. فرزند ملارحیم، درسال ۱۲۵۲ ش در سنقر متولد شد و در ۲۷ ماه اسفند سال ۱۳۴۵ ش درگذشت. از استادان.
مهارتها: آلمانی، فرانسه، انگلیسی.
مشاغل و مناصب: مدرس، رییس دادگستری دامغان، پاکنویس کننده ارتش.
نکته‌های دیگر: تا آخر عمر تنها زندگی کرد و عاقبت بر اثر بیماری روماتیسمی درگذشت.

بهائی ، شیخ بهاء الدین ← لاهیجانی، بهاء الدین

بهائی ایرانی ، ذشاجی. از دانشمندان هندی.
محل تحصیل: دانشکده سِنْ زیویر.
تحصیلات: لیسانس ادبیات، لیسانس حقوق.
نشانها و جوایز: از طرف قاضی اسپنسر جایزه گرفته است.
آثار: رستاخیز ترجمه به انگلیسی، سرودهای اهورا، پیک مزدینسان، پوران دخت نامه، اخلاق ایران باستان، فلسفه ایران باستان، شعرای عصر پهلوی.
نکته‌های دیگر: او از زرتشتیان هند است. وی در سال ۱۹۰۲ م، از دانشکده سن زیو لیسانس ادبیات گرفت، و در سال ۱۹۴۰، از طرف قاضی اسپنسر جایزه‌ای دریافت نمود، و در همان سال دانشجوی محقق شناخته شد. سپس در سال ۱۹۰۵ م از مدرسه دولتی حقوق، لیسانس در حقوق L (L B) گرفت. او، در سال ۱۹۳۸، ریاست انجمن زرتشتیان را به عهده داشت.

بهائی پور ، منوچهر. در سال ۱۳۲۴ ش متولد شد و در سال ۱۳۵۰ ش درگذشت. از اعضای گروه چریکی موسوم به مجاهدین خلق.
نکته‌های دیگر: هنگام تخلیه خانه تیمی مورد محاصره مأموران ساواک قرار گرفت و پس از درگیری کشته شد.

بهائی لاهیجانی ، شیخ بهاء الدین. متخلص به بهائی، فرزند محمدسعید، در سال ۱۲۸۸ ق متولد شد و در سال ۱۳۸۸ ق درگذشت. از شاعران معاصر.

بهادر ، پرویز. درسال ۱۳۱۰ ش متولد شد. از دوبلورها و گویندگان.
مشاغل و مناصب: گویندگی در رادیو، دوبلور.
نکته‌های دیگر: دوبلور از سال ۱۳۴۲ تا ۵۰، مقیم خارج، ایفاگر نقش جانی دالر در رادیو.

بهادر ، سهراب. با نام مستعار ایماژ، از روزنامه نگاران.

تحصیلات: فارغ التحصیل مجله روزنامه نگاری.
مهارتها: زبان انگلیسی، روسی و ترکی.
نشانها و جوایز: نشان ورزشی از فدراسیون فوتبال.
آثار: شعری به نام «حرفهایم».
نکته‌های دیگر: مسافرت به کشورهای ترکیه، عراق، پاکستان، افغانستان و چند کشور اروپای شرقی.

بهادر، علی. در سال ۱۳۳۹ ش متولد شد. از سینماگران.
محل تحصیل: دانشکده صدا و سیما.
تحصیلات: لیسانس.
نشانها و جوایز: کسب جایزه به خاطر فیلمهایش.
نکته‌های دیگر: از سال ۱۳۶۹ ش با گروه جنگ شبکه اول سیما همکاری داشته. فیلم مستند ساختهٔ او به نام «زندگی» در چهارمین یادواره فیلم دفاع مقدس برنده جایزه بهترین فیلم مستند شد. همچنین به خاطر کارگردانی فیلم شانزده میلیمتری «گلهایی مثل هم» جایزه گرفت.

بهادر، غلامحسین خان. از نویسندگان.
مشاغل و مناصب: منشی دارالانشای کمپانی انگلیسی، نویسنده.
آثار: در شرفنامه، داستان اسکندر را به شیوه نظامی اما به نثر فارسی، در دو جلد بازگو کرده است.

بهادر، میرزا محمد خان ← بوشهری حاجی محمد علی

بهادر السلطنه، موسی خان. فرزند محمودخان، (هژیرالسلطان)، از رجال دوره قاجار.
مشاغل و مناصب: فعالیّت سیاسی.
نکته‌های دیگر: او در زمان جنگ جهانی اول به دست انگلیسی ها اسیر شد.

بهادر الملک، سید محمد علی ← کشاورزی صدر، سید محمد علی

بهادران، حبیب الله. از روزنامه‌نگاران محلّی.
آثار: انتشار روزنامه هفتگی «گوهر مراد» در اصفهان در سال ۱۳۳۱ش.

بهادران، همایون. از سینماگران.
آثار: جاده (کارگردانی در سال ۱۳۵۱ش)، فتنه چکمه پوش (کارگردان)، و بازیگر در فیلمهای تنگه اژدها، لیلی و مجنون.
نکته‌های دیگر: فیلم «جاده» او در مقطع اختناق آلود سالهای دهه پنجاه، رنگ و بوی تعهد مردمی داشت.

بهادر قَنَواتی، نصرالله. فرزند عبدالرسول، درسال ۱۳۰۳ ش متولد شد. از شهرداران.
محل تحصیل: بهبهان.
تحصیلات: تحصیلات متوسطه.
مشاغل و مناصب: شهردار بهبهان، نایب رییس جمعیت شیر و خورشید سرخ بهبهان، عضو انجمنهای همکاری خسانه و مدرسه و شورای فرهنگی شهرستان بهبهان.

بهادر کرمانی، شیخ صفر ← بهزادی اندوهجردی، صفر

بهادر لشگر، خان بابا خان. مشهور به زنگنه، از رؤسای طایفه پایوند.
مشاغل و مناصب: نایب الحکومه و ریاست پایوند در سال ۱۳۳۳ق، رییس اصطبل توپخانه کرمانشاه.

بهادر نظام، عباس ← نکویی، عباس

بهادری، احمد. فرزند صمصام الملک (حسین)، درسال ۱۲۹۵ ش در قریه نهراب شهر سراب متولد شد و در ۲۳ ماه فروردین سال ۱۳۵۶ ش درگذشت. از نمایندگان مجلس شورای ملی.
محل تحصیل: تبریز، تهران.

تحصیلات: تحصیلات متعارف.
مهارتها: آشنایی به زبان فرانسه.
مشاغل و مناصب: نماینده مجلس در دوره‌های ۱۵، ۱۶، ۱۸، ۱۹، ۲۰ از تبریز و دورهٔ ۲۱ از سراب، نمایندگی مجلس سنا، عضو انجمن شهر تبریز.
نشانها و جوایز: نشان رستاخیز ۲۸ مرداد، نشان همایون درجه سوم.
نکته‌های دیگر: به کشورهای عراق، سوریه، لبنان، انگلستان، ایتالیا، فرانسه مسافرت کرده است.

بهادری، اکبر. فرزند عیسی، در سال ۱۳۰۵ ش متولد شد. از پزشکان و وکلای مجلس شورای ملی.
تحصیلات: فوق تخصص در طرحهای عمومی و دکترای پزشکی.
مشاغل و مناصب: مدیر برنامه‌ریزی بهداری ژاندارمری، نماینده دوره بیست و چهارم از اراک.

بهادری، سعید. فرزند علی، در سال ۱۳۰۳ ش متولد شد. از وکلای مجلس شورای ملی و کارمندان.
تحصیلات: دکترای اقتصاد در حقوق.
مشاغل و مناصب: مدیر کل مالیاتهای تهران، عضو هیأت عالی انتظامی مالیاتی، نماینده دوره ۲۳ از سراب.

بهادری، عزیزالله. از کارگردانان سینما.
تحصیلات: لیسانس قضایی از دانشگاه تهران.
آثار: کارگردانی فیلمهای: مرد بی‌ستاره، قاتلین هم می‌گریند، آواره‌های تهران. بازی در فیلمهای: آواره‌های تهران، زن وحشی، ظالم بلا.

بهادری، غلامرضا. فرزند تاج محمدخان. درسال ۱۳۱۲ ش متولد شد. از نمایندگان مجلس شورای ملی.
تحصیلات: تحصیلات متوسطه.
مشاغل و مناصب: مالک و نماینده دوره ۲۱ و ۲۲ و ۲۳ از قوچان.

بهادری، محسن. فرزند علی، درسال ۱۳۳۷ ش در اَلِشْتَرْ لرستان متولد شد و در سوم ماه بهمن سال ۱۳۷۲ ش درگذشت و در صحن حرم حضرت معصومه به خاک سپرده شد. از روحانیون و نمایندگان ولی فقیه در سپاه پاسداران.
محل تحصیل: خرم آباد، قم.
استادان: مرتضی مطهری، مدنی، جوادی آملی، فاضل لنکرانی، وجدانی فخر.
مشاغل و مناصب: فعالیت در جهاد سازندگی چگنی کوهدشت، مسؤول دفتر نمایندگی امام در سپاه استان لرستان، مسؤول حوزه نمایندگی امام در استان چهار محال و بختیاری، مسؤول حوزه نمایندگی ولی فقیه در جنوب، مسئوول حوزه نمایندگی در قرارگاه مقدم جنوب، لشکر ۷ زرهی ولی‌عصر (عج) سپاه پاسداران ناحیه خوزستان، مرکز پشتیبانی جنوب.
نکته‌های دیگر: در پخش و نشر اعلامیه‌های ضد شاه فعالیت داشت و در این رابطه دستگیر و راهی زندان شد. در اوج مبارزات، باکسب اجازه از نمایندگان امام خمینی جهت تهیه سلاح اقدام نمود. او به هنگام تصرف مخابرات خرم اباد، دستگیر و روانه زندان شد. وی در سانحهٔ تصادف در حین انجام مأموریت کشته شد.

بهادری، محمد. فرزند حاج کریم خان. درسال ۱۲۶۲ ش متولد شد. از وکلای مجلس شورای ملی.
مشاغل و مناصب: کارمند دولت، مالک، نمایندهٔ مجلس در دوره چهاردهم از اهر.

بهادری ، مسلم. درسال ۱۳۰۵ ش در تنکابن متولد شد. از پزشکان، اساتید دانشگاه و نویسندگان .
محل تحصیل: تهران.
تحصیلات: دکترای پزشکی عمومی از دانشگاه علوم پزشکی تهران در سال ۱۳۳۲، دکترای تخصصی آسیب شناسی از دانشکده پزشکی دانشگاه علوم پزشکی تهران در سال ۱۳۳۷، فوق تخصص دپارتمان پاتولوژی و باکتریولوژی دانشگاه ولز انگلستان در سال ۱۳۳۹.
مهارتها: انجام طرح‌های تحقیقی در زمینه پاتولوژی، جایزه بهترین کتاب سال در رشته پزشکی در سال ۱۳۴۶، راهنمایی، مشاوره و نظارت بر ۵ پایان نامه دکترا و تخصصی در هر سال. تسلط به زبان انگلیسی.
مشاغل و مناصب: دستیار کرسی آسیب شناسی دانشگاه تهران در سال ۱۳۳۴، دانشیار گروه آسیب شناسی دانشگاه تهران در سال ۱۳۴۲، دانشیار تمام وقت دانشگاه تهران در سال ۱۳۴۳، استاد تمام وقت گروه آسیب شناسی دانشگاه تهران در سال ۱۳۴۷، استاد مدعو دانشگاه کالیفرنیا سان دیگو در سالهای ۱۳۴۹ و ۱۳۵۲.
نوآوری: تحقیق در مورد یک نوع ضایعه شبه توموری.
نشانها و جوایز: جایزه بهترین تحقیق پزشکی در سال ۱۳۵۱، جایزه بهترین پژوهش در رشته پزشکی در سال ۱۳۵۳، جایزه بهترین کتاب سال جمهوری اسلامی ایران در سال ۱۳۷۰.
آثار: مقالات بسیاری به زبانهای انگلیسی و فارسی، اصول پاتولوژی عمومی رابین، آسیب شناسی پایه در ۴ مجلد، ایمولوژی، فن آسیب شناسی وروشهای رنگ آمیزی، ترجمه رویان شناسی پزشکی، بافت شناسی.

بهادری نژاد ، مهدی. در سال ۱۳۱۱ ش متولد شد. از استادان دانشگاه.
تحصیلات: کارشناسی مهندسی مکانیک از دانشکده فنی دانشگاه تهران در سال ۱۳۳۵. کارشناسی ارشد مهندسی مکانیک از دانشگاه وسیکانسین آمریکا در سال ۱۳۳۸ و دکترای تخصصی مهندسی مکانیک از دانشگاه ایلینویز آمریکا در سال ۱۳۴۳.
مهارتها: تولید گاز متان در یک واحد بیوگاز، گرمایش خورشیدی ساختمانها، طرح یک ماهی خشک‌کن خورشیدی و استاد راهنمای ۴ پایان نامه کارشناسی ارشد.
مشاغل و مناصب: تدریس دروس تبدیل انرژی در دانشگاههای میسوری، ایالتی آریزونا، شیراز، صنعتی شریف وواترلو (کانادا)، استاد دانشگاه مهندسی مکانیک دانشگاه صنعتی شریف.
نوآوری: ماشین نان پزی تولید نانهای مصرفی در ایران، اتوکلاو خورشیدی، کرسی خورشیدی، استفاده از بادگیری در توربینهای بادی.
آثار: ۱کتاب به زبان خارجی در زمینه عرفانی و معنوی (با عنوان دانشگاه زندگی)، ۳۰ مقاله به زبان فارسی در زمینه انتقال حرارت، انرژی خورشیدی و سرمایش طبیعی ساختمانها و چندین مقاله دیگر در زمینه مهندسی مکانیک.

بهادلی ، شیخ ایوب. فرزند یوسف، در عماره عراق متولد شد و در ماه اردیبهشت سال ۱۳۶۱ ش درگذشت و درقم به خاک سپرده شد. از روحانیون عراقی مقیم قم.
محل تحصیل: عماره، دانشگاه نفت عراق، قم.
استادان: ابراهیم صدقی.
نکته‌های دیگر: سید محمدباقر حکیم، وی را به ایران فرستاد که برای اسرای جنگی صحبت کند و در اصلاح آنان بکوشد. در یکی از دفعات وقتی او عازم سخنرانی بود در راه کرج، با دو نفر دیگر از دوستانش به نامهای سید ضیاءالدین هاشمی گلپایگانی و سید صادق قبانچی، توسط تروریست‌ها به شهادت رسیدند.

بهادلی ، شیخ حسن. فرزند شیخ عبود، در حدود سال ۱۳۵۵ ق در عماره عراق متولد شد و درسال ۱۴۰۰ ق درگذشت. از روحانیون.
محل تحصیل: نجف.
مشاغل و مناصب: روحانی، امام جمعه شهر العماره عراق.
نکته‌های دیگر: از طرف آیت الله سید محمد باقر صدر امام جمعه شهر العماره شد و سپس از طرف رژیم عراق دستگیر شد و در زیر شکنجه به شهادت رسید. یکی از کارهای برجسته وی این بود که اکثر اوقات که رژیم عراق می‌خواست جوانان مجاهد را دستگیر کند، با زحمت فراوان آنها را از مرز عبور می‌داد و به ایران می‌فرستاد. وی به زبانهای فارسی و آلمانی تسلط داشت.

بهار ، حبیب. فرزند احمد، در سال ۱۳۰۵ ش متولد شد. از وکلای مجلس شورای ملی.
تحصیلات: لیسانس حقوق.
مشاغل و مناصب: وکیل مشاور قضایی، نایب تولیت عظمی و مشاور قضایی ادارات بهداری، نماینده دوره بیست و چهارم از مشهد.

بهار ، دکتر مهدی. از رجال سیاسی.
تحصیلات: دکترا.
نکته‌های دیگر: وی یکی از عوامل مخفی و روشنفکر نمای رژیم شاه بود. در سال ۱۳۴۴ ش که کنگره آمریکا و یکی از جناحهای قدرتمند حاکم بر آن کشور، با تحویل سلاحهای مورد درخواست شاه موافقت نمی‌کردند، در اوج حاکمیت سانسور بر نشر کتاب و محتوای نشریات در ایران، دکتر مهدی بهار کتاب معروف و مرموز خود به نام «میراث خوار استعمار» را در ۶۵۰ صفحه و تیراژ هزاران نسخه منتشر کرد که در آن شدیداً به سیاست خارجی آمریکا و اعمال ظلم و زور او علیه خلقهای جهان حلمه شده بود. بویژه سیاستهای سرکوبگرانه دولت آمریکا در ویتنام و کشورهای آمریکای لاتین، تفسیر و تبیین و انتقاد شده بود. و نیز در سال ۱۳۴۵. دکتر مهدی بهار مقالات تندی را علیه استعمار آمریکا در چند شماره مجله تهران مصور نوشت. که در همان موقع، هم مورد کتاب و هم مورد مقالات، برای اهل فن سئوال برانگیز بود که مبادا به خاطر اهداف ناشناخته‌ای، دست ساواک در پشت قضیه پنهان باشد؟ دکتر مهدی بهار، در سال ۱۳۵۶ ش نیز نامه انتقادیی راکه گروهی از روشنفکران (مانند علی اصغر حاج سید جوادی، سرهنگ امیر رحیمی. مظفر بقائی و دیگران) خطاب به شاه تهیه و امضا کرده بودند، امضاء کرد. ولیکن در نخستین روزهای پیروزی انقلاب اسلامی شهرت یافت که او بدلیل وابستگیهای پنهانی به رژیم شاه و دستگاه امنیتی او. از کشور فرار کرده است.

بهار ، شمیم. از داستان نویسان.
مشاغل و مناصب: سرپرست بخش ادبیات و هنر مجله «اندیشه و هنر»، از سال ۱۳۴۲ تا ۱۳۴۷ ش.
آثار: داستانهای وی در مجله «اندیشه و هنر»، در سالهای ۱۳۵۱ ـ ۱۳۴۲ به چاپ رسیده‌است. از جمله داستانهایش «سه داستان عاشقانه» است.
نکته‌های دیگر: آثار وی اغلب دارای مایه‌های عاشقانه است که در ضمن آن بحران نومیدی احساسی روشنفکران غرب رفته و مرفه ایرانی را توصیف می‌کند.

بهار ، شیخ احمد. با شهرت دیگر بهار خراسانی، در ۱۷ ماه بهمن سال ۱۳۳۶ ش درگذشت و در ابن بابویه به خاک سپرده شد. از ادبا و شعرای معاصر.
مشاغل و مناصب: منشی مخصوص دفتر نخست وزیری قوام السلطنه.
نکته‌های دیگر: مردی مردم دوست بود و به مردم ضعیف و ستمدیده کمک می‌کرد. او بزغم خود. به

خاطر اینکه بتواند به مردم محروم کمک کند، پس از سالها تحمل زندان و گوشه نشینی، منشیگری دفتر نخست وزیر وقت، قوام را پذیرفت.

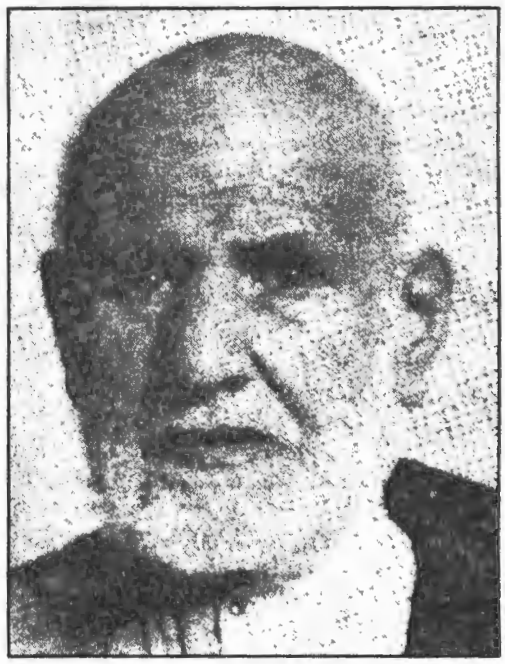

شیخ احمد بهار

بهار، شیخ عبدالحسین ← دزفولی، شیخ عبدالحسین

بهار، محمد تقی. مشهور به ملک الشعرا، فرزند میرزا محمدکاظم صبوری (ملک الشعرای آستان قدس رضوی) در ۱۸ ماه آذر سال ۱۲۶۵ ش در محله سرشور مشهد متولد شد و در اول ماه اردیبهشت سال ۱۳۳۰ ش درگذشت و در قبرستان ظهیرالدوله (صفا) شمیران به خاک سپرده شد. از رجال سیاسی، نویسندگان و شعرای برجسته.

استادان: زن عموی خودش (روخوانی و فارسی)، پدرش میرزاکاظم (شاهنامه، صد کلمه و غیره)، ادیب نیشابوری (ادبیات عربی و غیر آن)، هرتسفلد آلمانی (زبان پهلوی).

تحصیلات: تحصیلات عالی قدیمه در رشته ادبیات.

مشاغل و مناصب: مسؤول شاخه خراسان حزب دموکرات حیدرخان عمو اوغلو، مدیر مسؤول روزنامه سیاسی و ادبی نوبهار، تازه بهار، مجله دانشکده و روزنامه ایران، نماینده دوره‌های سوم، چهارم، پنجم، ششم و پانزدهم مجلس شورای ملی، استاد زبان و ادبیات فارسی دانشگاه تهران، رییس نخستین کنگره نویسندگان ایران، رییس فراکسیون پارلمانی حزب دمکرات در مجلس پانزدهم و رهبر جمعیت ایرانی هواداران صلح در سال ۱۳۲۵ش، وزیر فرهنگ.

آثار: دیوان اشعار، تاریخ احزاب سیاسی یا انقراض قاجاریه ۲ جلد، سبک شناسی ۳ جلد، چهار خطابه منظوم، ترجمه احوال محمد بن جریر طبری، رمان نیرنگ سیاه یا کنیران سفید، رساله زندگانی مانی، تصحیح و چاپ کتابهای: مجمل التواریخ، تاریخ سیستان و بخشی از کتاب جوامع الحکایات عوفی، شرح زندگی مدرس، تاریخچهٔ ۳/۵ ساله جنگ یا

محمد تقی بهار ملک الشعرا

تاریخ قاجاریه، تاریخ سیاسی افغانستان، مقالات متعدد در حبل المتین و روزنامه‌های نوبهار، تازه بهار، ایران و مجله دانشکده که آنها را خودش منتشر می‌کرد.

نکته‌های دیگر: او عضو یک خانواده سرشناس در مشهد بود. پدش عنوان ملک الشعرائی آستان قدس رضوی را داشت که بعد از مرگ او به خاطر منظومه بدیعی که محمد تقی درمدح مظفر الدین شاه سروده بود، شاه طی فرمانی لقب پدر را به پسرش بخشید در حالی که او هنور ۱۹ سال بیشتر نداشت. مادر بهار از یک خانواده مسلمان شده و بازرگان گرجی الاصل بود که سالها بود مقیم ایران شده بودند. خانواده بهار خود را از نوادگان میرزا احمد صبور کاشانی شاعر دورهٔ فتحعلی شاه قاجار و نیز از بقایای نسل «برمکیان» می‌دانند. با وقوع انقلاب مشروطه، پدر بهار او را از پیش گرفتن حرفهٔ شاعری منع کرد و گفت از این ببعد این شغل خریداری نخواهد داشت. ولیکن بدلیل علاقه و استعداد ذاتی، بهار بعد از مرگ پدر، دنبال تکمیل تحصیلات علمی را به منظور تقویت بنیه‌های شاعری گرفته و به مرور سر آمد

محمد تقی بهار ملک الشعرا

محمد تقی بهار ملک الشعرا در کسوت وزارت

همه شاعران معاصرایران شد، تا جایی که به عنوان آخرین استاد شعر کلاسیک فارسی شناخته شد و آوازهٔ جهانی پیدا کرد. او در آغاز مشروطیت در دوره استبداد صغیر به مشروطه خواهان پیوسته و در مشهد مقدس یک نشریه مخفی به نام «خراسان» را با نام مستعار رییس الطلاّب برای تبیین مقاصد مشروطیت و مضار استبداد منتشر کرد. بعد از پیروزی مشروطه با درخواست حیدرخان عمو اوغلوَ شاخه خراسان حزب دموکرات او را در مشهد تأسیس و سرپرستی نمود و روزنامه‌های «نوبهار» و «تازه بهار» را به عنوان ارگان آن منتشر ساخت که مواضع ضد روسی آن موجب تعطیلی نشریه و تبعید بهار به تهران گردید. وی در تهران فعال‌تر شده و نوبهار را مجدداً منتشر ساخت و بالاخره به بجنورد تبعید شد. او در تهران برای محافل سیاسی و ادبی شناخته شده و در محافل آنان جایگاه ویژه‌ای یافت. در مجلس چهارم به اقلیّت مجلس با رهبری سید حسن مدرس پیوست و در راه دفاع از اهداف ملی و اسلامی تلاشهای فراوان کرد. او هم علیه جمهوریت رضا خانی و هم علیه تغییر سلطنت قاجار توسط

محمد تقی بهار ملک الشعرا

مجلس مؤسسان قلابی، مواضع بسیار تند و شدید گرفت، ولی اقلیت در مجلس شکست خورد و رضا خان «شاه» شد. او برای جان خود مجبور به سرودن منظومهٔ «چهار خطابه» برای رضا شاه گردید که مورد تعرّض قرار نگرفت. در مجلس هفتم او، مدرس و دیگر رجال ملّی را نگذاشتند وارد مجلس شوند و لذا وی شغل معلمی پیشه کرد و ساکت ماند،ولی با این حال در سال ۱۳۰۸ ش دستگیر و زندانی شد، پس از آزادی کاملاً خانه نشین گردید، ولی در ۲۹ اسفند ۱۳۱۱ مجدداً دستگیر و پس از پنج ماه زندان به اصفهان تبعید و زندگی‌اش داغان شد که پس از حدود یک سال با راهنمایی و وساطت دوستانش در تهران، خطاب به رضا شاه منظومه «وارث تهمورث وجم» را سرود و از تبعید به تهران بازگشته و به استادی دانشکده ادبیات پذیرفته شد و در کنگره جشن هزاره فردوسی فعالانه شرکت کرد و دیگر وارد عالم سیاست نشد تا اینکه بعد از شهریور ۱۳۲۰ ش مجدداً فعالیت سیاسی خود را شروع کرده و کارهایی انجام داد، از جمله «جمعیت ایرانی هواداران صلح» را تأسیس و رهبری کرد و در سال ۱۳۲۵ در کابینه قوام‌السلطنه مدّتی وزیر فرهنگ شد و پس از استعفا از آن در دوره ۱۵ از طرف حزب دموکرات قوام به مجلس رفت. او در اثر بیماری سل که سالها دچارش بود، در تهران درگذشت.

بهار ، محمد حسین ← مذهّب، حسین

بهار ، محمد علی ← مذهّب اصفهانی، محمد علی

بهار ، مهرداد. فرزند محمد تقی ملک الشعرای بهار، در سال ۱۳۰۸ ش در تهران متولد شد و در ۲۲ ماه آبان سال ۱۳۷۳ ش درگذشت و در تهران به خاک سپرده شد. از اساتید دانشگاه و متخصصان زبانهای باستانی ایران.

محل تحصیل: تهران، دانشگاه لندن.

تحصیلات: دکترای رشته «مطالعات کهن و میانه ایرانی».

مشاغل و مناصب: استاد دانشکده الهیات دانشگاه تهران و عضو پژوهشگر چند مؤسسه فرهنگی.

آثار: واژه نامه بُنْدهشن (فرهنگ پهلوی ـ فارسی)، جمشید شاه، واژه‌نامه گزیده‌های زاداسپرم (پهلوی ـ فارسی)، آفرینش در اساطیر ایران (رساله دکترا)، اساطیر ایران، پژوهشی در اساطیر ایران، رستم و دیو سفید، رستم و سهراب، سخنی چند درباره شاهنامه، جُستاری چند در فرهنگ ایران، ادبیات مانوی، قیام ژاندارمری خراسان به رهبری کلنل محمد تقی خان پسیان.

نکته‌های دیگر: وی شش سال برای گذراندن دوره دکترای خود در لندن ماند و حدود ۲ سال از وقت خود را برای نگارش رساله دکترای خود با عنوان «آفرینش در اساطیر ایران» صرف کرد. پس از بازگشت به ایران در بنیاد فرهنگ ایران، فرهنگستان ادب و هنر مشغول به کار پژوهشی در

رشته خود شد و در دانشگاه تهران (دانشکده الهیات و معارف اسلامی) در رشته ادیان نیز استاد و عضو هیأت علمی بود. هر چند که او سیاسی نبود ولی آزادگی را از پدرش ملک‌الشعرا به ارث برده بود و از دربار تملق نمی‌گفت. در سال ۱۳۵۶ همراه با جمعی از رجال سیاسی و علمی کشور، نامه‌ای را خطاب به شاه امضا کرده و خواستار رفع اختناق و گشایش فضای باز سیاسی شد. وی، مدتها از یک بیماری رنج می‌برد که سرانجام مقهور آن شد.

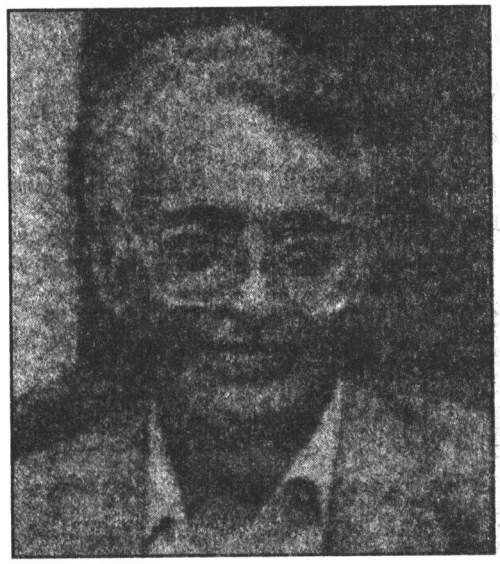

مهرداد بهار

بهار ، نصرالله میرزا ← شیروانی، نصرالله میرزا

بهاران ، لیلا، خانم. با نام مستعار سوزان قاسمی، در سال ۱۳۳۱ ش در تهران متولد شد. از هنرمندان سینما.
آثار: بازی در فیلمهای: بده در راه خدا، بعد از ظهر طولانی و چند فیلم دیگر.

بهارگرگانی ، کریم. در سال ۱۳۳۹ ش متولد شد. از کارشناسان صنایع غذایی.

بَهارلوُ ، قاسمعلی خان. در سال ۱۳۰۴ ق درگذشت. از رجال قاجار.
مشاغل و مناصب: فرمانده توپخانه.
نکته‌های دیگر: در زمان عقب نشینی محمدمیرزا از جبهۀ جنگ با روسها، قاسمعلی خان بهارلو، از افسران توپخانه بود که با ۹ عراده توپ و سیصد غلام قراچه داغی، راه اردبیل را برگرفتند.

بَهارلوُ ، محمد(محمدعلی). در سال ۱۳۰۷ ش در تهران متولد شد. از نوازندگان.
استادان: کارل یان زوبک، علی اکبر شهنازی، ابوالحسن صبا، ابراهیم منصوری، محمد بحرینی پور.
مهارتها: تعلیم ویولن.
مشاغل و مناصب: نوازنده رادیو و تلویزیون، تدریس ویولن.
آثار: تألیف شش جلد کتاب دربارۀ آموزش موسیقی ایرانی به وسیله ویولن، نقدی بر رمان کلیدر اثر محمود دولت آبادی، تحت عنوان «کلیدر سرگذشت نسل تمام شده».
نکته‌های دیگر: او از نوازندگان ویولن است که به غیر از کمانچه، با سه تار و ضرب نیز آشنا است. وی، در سال ۱۳۲۸ به علت رواج مطرب پروری و بی سامانی در رادیو، از آن کناره گرفت.

بهارلو ، منوچهر. فرزند سلطان ابراهیم، در سال ۱۳۱۴ ش متولد شد. از نمایندگان مجلس شورای ملی و کارمندان عالی رتبه.
محل تحصیل: آلمان.
تحصیلات: دیپلم مهندسی کشاورزی.
مشاغل و مناصب: رییس نمایندگی ماشینهای کشاورزی استان فارس، نمایندۀ دوره ۲۴ از داراب.

بهارلو ، هوشنگ. در سال ۱۳۱۵ ش در ساری متولد شد. از فیلمبرداران.
محل تحصیل: ایتالیا.
مشاغل و مناصب: استخدام وزارت فرهنگ و هنر.

نوآوری: فیلمبرداری از فیلم های درشکه چی، بی تا، پستچی، ستارخان.
نکته‌های دیگر: وی داور ششمین جشنواره سینمایی آزاد بود.

بهارمست ، محمود. از نظامیان رژیم شاه.
مشاغل و مناصب: رییس ستاد ارتش.
نوآوری: نام «گارد جاویدان» را او به شاه پیشنهاد کرد و مورد تصویب قرار گرفت.
نکته‌های دیگر: وی رییس ستاد ارتش بود و به علت داشتن اطلاعات دقیق از تاریخ و علائم اونیفورم‌های ایران باستان، تهیه نوع لباس و علائم مربوط به گارد جاویدان (گارد ویژه محافظ شاه) را به عهده داشت. و بر اساس تاریخ نظامی ایران باستان، نام «گارد جاویدان» را پیشنهاد نمود و مورد تصویب شاه قرار گرفت.

محمود بهارمست

بهارناز ، محمد رضا. در سال ۱۳۳۳ ش در تهران متولد شد. از عکاسان ممتاز.
مشاغل و مناصب: کارمند مخابرات، عکاس.
نشانها و جوایز: دریافت جوایز متعدد از جمله جایزه هزار دلاری یونسکو و مدال طلایی پنجاه و دومین نمایشگاه بین المللی عکس.
نکته‌های دیگر: تجربه عکاسی را از دوران کودکی آغاز کرد. از سال ۱۳۵۸ ش درهنر عکاسی کاملاً جدی شد و از آن ببعد تا به حال در بیش از ۴۰ نمایشگاه عکس انفرادی و جمعی شرکت نموده و بیش از ده مورد به دریافت جوایز داخلی و بین المللی نائل آمده است. از جمله در سال ۱۳۶۵ در یازدهمین مسابقه عکاسی آسیا و اقیانوسیه یونسکو، در سال ۱۳۶۵ و ۱۳۶۶ در جشنواره هنری - ادبی روستا در تهران و در پنجاه و چهارمین مسابقه عکس آساهی شیمبون ژاپن و چند مورد دیگر شرکت کرده و جوایز و تقدیر نامه دریافت کرده است. عکسهای ممتاز او که جایزه برده‌اند عبارتند از عکس «مسافران جاودانه کوهها و دشتها»، عکس «تک درخت»، عکس «سفر» و عکس «تلاش».

بهاری ، اردشیر. از فیلمبرداران تلویزیون و سینما.
محل تحصیل: آلمان.
مشاغل و مناصب: کار در تلویزیون آبادان، همکاری با تلویزیون ملی ایران.

بهاری ، استاد اصغر. فرزند محمدتقی خان، نوه میرزا علی خان، درسال ۱۲۸۴ ش در تهران متولد شد. از موسیقی دانان و هنرمندان.
استادان: پدر و مادر خود، حبیب سماعی، دایی های خود.
مهارتها: استاد کمانچه ایران.
مشاغل و مناصب: همکاری با مرحوم ابوالحسن صبا و روح الله خالقی، همکاری با رادیو و تلویزیون و تالار رودکی.
نکته‌های دیگر: موسیقی در خاندان او موروثی است. وی، یکی از اساتید موسیقی و بهترین کمانچه کش های ادوار موسیقی سنتی و نوین ایران می‌باشد.

بهاری ، اسماعیل. فرزند محمدرضا، درسال ۱۳۲۱ ق در قریه بهار از توابع همدان متولد شد و درسال ۱۳۹۰ ق درگذشت و در حرم حضرت معصومه (س) در قم به خاک سپرده شد. از روحانیون و ائمه جماعت.
محل تحصیل: تهران، قم.
استادان: حضرات آیات: ملاعلی معصومی همدانی، محمدباقر اصفهانی، سید علی ورامینی، سید محمدتقی خوانساری، سیدعلی کاشانی، میرزا محمد همدانی، میرزا علی اکبر حکیم یزدی، سید محمد حجت.
نکته‌های دیگر: از سال ۱۳۳۶ ش به تهران کوچید و در مسجد بازار آهنگرها، به اقامه جماعت و تفسیر کلام الله و ترویج دین پرداخت.

بهاری ، حسن. در سال ۱۳۳۵ ش متولد شد. از فارغ التحصیلان رشته ریاضی کاربردی.

بهاری ، شیخ محمد. فرزند شیخ اسماعیل، در قم متولد شد. از روحانیون.
محل تحصیل: تهران، قم.
استادان: پدرش، حضرات آیات: حاج آقا حسین بروجردی، سیدکاظم شریعتمداری، شهاب الدین مرعشی نجفی، سید محمد رضاگلپایگانی.
تحصیلات: تحصیلات جدید و حوزوی.
مشاغل و مناصب: اقامه جماعت و خدمات دینی در تهران (مسجد بازار آهنگران) پس از وفات پدرش.
نکته‌های دیگر: درکودکی با پدرش به تهران کوچید و همانجا نشو و نما یافت. پس از تحصیلات جدید، به فراگیری علوم حوزوی پرداخت. پس از وفات پدرش از حوزه به تهران آمد و به جای او مشغول خدمات دینی شد.

بهاری اردشیری ، عباسعلی. فرزند قاسمعلی، در سال ۱۳۲۸ ش در اردشیر محله ساری متولد شد. از روحانیون و نمایندگان مجلس شورای اسلامی.
محل تحصیل: مشهد، تهران.

عباسعلی بهاری اردشیری

تحصیلات: علوم حوزوی، لیسانس زبان و ادبیات عربی، فوق لیسانس.
مشاغل و مناصب: تدریس در دبیرستان و دانشسرای تربیت معلم، فعالیت در سپاه پاسداران، عضو هیأت علمی دانشگاه شهید بهشتی، نماینده دوره اول و دوم مجلس شورای اسلامی، عضو کمیسیون امور اداری و استخدامی در مجلس.

بهاری پور ، غلامحسین. درسال ۱۳۳۴ ش متولد شد. از مهندسان فیزیک کاربردی.

بهاریر ، جولیان. از نویسندگان.
آثار: کتابی درباره پیشرفت اقتصادی ایران.

بهاری نجفی ، محمد. مشهور به شیخ شیر محمد بهاری همدانی، فرزند میرزا محمد همدانی نجفی، در بهار همدان متولد شد و در ۹ ماه رمضان سال ۱۳۲۵ ق در

قریه بهار درگذشت و در گورستان عمومی همانجا به خاک سپرده شد. از روحانیون و نویسندگان.
محل تحصیل: نجف اشرف.
استادان: ملا حسینقلی همدانی.
آثار: تذکرة المتقین، منشآت.

بهاری همدانی ، باقر. فرزند محمدجعفر، نوهٔ محمد کافی، نوادهٔ محمد یوسف، درسال ۱۲۷۷ ق در قریه بهار متولد شد و در ماه شعبان سال ۱۳۳۳ ق درگذشت و در همدان به خاک سپرده شد. از روحانیون.
محل تحصیل: بهار همدان، بروجرد، نجف.
استادان: حضرات آیات: ملا محمداسماعیل همدانی، میرزا محمود بروجردی، میرزا حبیب الله رشتی، میرزا حسین خلیلی، ملالطف الله مازندرانی، فاضل شربیانی، شیخ محمدحسن مامقانی، فاضل ایروانی، میرزای شیرازی، محمدحسین کاظمینی، حاجی شیخ محمدطه، محمدکاظم خراسانی، ملا حسینقلی همدانی.
مشاغل و مناصب: روحانی.
آثار: کتابهای: أبْهیٰ الدُّرَرْ، إعلانُ الدَّعوة، ایضاح الخطا، ایضاح الحرام، بَدْرُ الامّة، بسط النور، کتاب النور، البیان، تربیة کتاب تسدیدالمکارم، تسدید المکارم و تَفْضیحُ الظّالم، تعلیقه بر مکاسب شیخ انصاری، تلخیص رساله سید حجة الاسلام بیدآبادی در احوال ابراهیم بن هاشم و چندین کتاب مهمّ دیگر.

بهاری همدانی ، شیخ محمد ← بهاری نجفی، محمد

بهاونگری ، غلامعلی. فرزند اسماعیل، درسال ۱۲۸۳ ق متولد شد و درسال ۱۳۶۷ ق درگذشت از نویسندگان و روزنامه نگاران.
مشاغل و مناصب: سردبیر مجله راه نجات.
آثار: انوارالبیان، مهمات المؤمنین، مجله راه نجات و حدود ۲۰ تألیف دیگر.

بهاء ، میرزا محمدعلی. ملقب به غُصْنِ اَکْبَرْ، فرزند میرزا حسینعلی، از پیشوایان فرقه بهائیت.

بهاء ، ملا محمد. ملقب به حاجی خلیفه و متخلص به بهاء. فرزند ملا سعید. در سال ۱۲۷۳ ق در مهاباد متولد شد و در سال ۱۳۵۳ ق درگذشت و در مهاباد به خاک سپرده شد. از شعرا، متصوفه و روحانیون اهل سنت.
محل تحصیل: مهاباد، سلیمانیه، سنندج، استانبول.
استادان: شیخ عبدالقادر گیلانی زاده (از علمای صوفی ترکیه)، ملا سعید (پدر خودش).
مشاغل و مناصب: مرشد و خلیفه طریقه نقشبندیه در مهاباد کردستان.
آثار: سفرنامه حجّ (به زبان فارسی)، دیوان اشعار (شامل فارسی، کردی، عربی و ترکی) خطی است و هنوز به چاپ نرسیده.
نکته‌های دیگر: مقدمات را در زادگاه خود گذراند. مدتی نیز در سلیمانیه عراق مقیم شده و از علمای آن شهر استفاده نمود، آنگاه تحصیلات نهایی خود را نزد علمای اهل سنت مقیم سنندج به پایان برده و از آنان موفق به اخذ دانشنامه گردید. عرفان و تصوف را نیز در استانبول از شیخ عبدالقادر آموخته و از او اجازه ارشاد و خلیفگی طریقه نقشبندیه راگرفت. او در علوم اسلامی عصر خود مانند تفسیر قرآن، حکمت، فقه اهل سنت و نیز فنون ادب و شعر فارسی و عربی مهارت داشت و از پارسی گویان مشهور کرد می‌باشد. او همچنین به زبانهای کردی و ترکی نیز شعر می‌سروده است. او از میان شاعران پارسی با آثار حافظ و سعدی انس بیشتری داشته است.

بهاء الدوله ، ساسان میرزا. ملقب به امیرتومان، فرزند بهمن میرزا، نوهٔ فتحعلی شاه قاجار، در سال ۱۸۳۲ م متولد شد و درسال ۱۹۰۵ م درگذشت. از نظامیان.
مشاغل و مناصب: دارای درجه سرهنگی و حاکم ملایر و تویسرکان، فرمانده سواره شاهسون،

ریاست افواج و سواره خمسه، ریاست قشون آذربایجان، بیگلربیگی تبریز، نیل به درجهٔ سرتیپ سومی و سرتیپ دومی.

بهاء الدوله ، محمدمیرزا. ملقب به آقا محمدخان، فرزند داراب میرزا، نوهٔ بهمن میرزا، نوادهٔ فتحعلیشاه قاجار، در سال ۱۲۳۵ ش متولد شد و درسال ۱۳۱۱ ش درگذشت و در تهران به خاک سپرده شد. از رجال قاجار.
مشاغل و مناصب: سرتیپ اول، رییس فوج سمنان.
نکته‌های دیگر: او درسال ۱۳۱۰ به درجه سرتیپ اولی رسید و رییس فوج سمنان شد. درسال ۱۳۲۳ ق ملقب به بهاء الدوله شد. در اواخر عمر در فلاکت و فقر مالی به سر می‌برد و سرانجام در سن ۷۶ سالگی فوت کرد.

بهاءالدین ، محمدخان. فرزند محمدعلی خان، درسال ۱۳۱۶ ق درگذشت و در تهران به خاک سپرده شد. از علما و شعرا.
محل تحصیل: نجف.
آثار: الفوائد البهائیة

بهاء الدین ، محمد ← اورامی، محمد

بهاءالدینی ، محمد. در سال ۱۳۳۴ ش متولد شد. از مهندسان شیمی کاربردی.
مشاغل و مناصب: مهندس معدن مس سرچشمه کرمان.

بهاء الدینی ، سید رضا (محمد رضا). فرزند سید صفی الدین در ۹ ماه فروردین سال ۱۳۲۷ق، ۱۲۸۷ ش در قم متولد شد و در ۲۸ ماه تیر سال ۱۴۱۸ق، ۱۳۷۶ ش درگذشت و در مسجد بالاسر قم در جوار حضرت معصومه (ع) به خاک سپرده شد. از فقها و علمای اخلاق.
محل تحصیل: قم.
استادان: حضرات آیات: میرزا محمد علی ادیب تهرانی، آخوندمیرزا محمد همدانی، آخوند ملا علی معصومی همدانی، سید صدرالدین صدر (سطوح)؛ حاج شیخ عبدالکریم حایری، سید محمد حجت، سید صدر الدین صدر، سید محمد تقی خوانساری، حاج آقا حسین بروجردی.
مشاغل و مناصب: امام جماعت در قم، مدرس دوره‌های مختلف درسهای مقدمات، سطح و درس خارج فقه و اصول و درس اخلاق در حوزه علمیه قم.
آثار: سلوک معنوی (مجموعهٔ مصاحبه‌ها و گفتارهای اخلاقی)، نردبان آسمان (مجموعهٔ از گفتارها و دروس اخلاقی).

سید رضا (محمد رضا) بهاء الدینی

نکته‌های دیگر: وی حدود پنجاه سال از عمر خود را به تدریس و تربیت طلاب در حوزه علمیه قم صرف کرد و در اواخر به خاطر کسالت و بیماری از آن بازمانده و در خانه نشست. او از نمونه‌های روحانیان زاهد و عامل بود، به نماز شب و رعایت جزئیات مسائل اخلاقی بسیار پایبند و به علمای آزاده علاقه‌مندبود. شیفته کسانی چون سید حسن مدرس شهید بود و حتی با حالت بیماری نیز زیارت قبر او درکاشمر را از یاد نمی‌برد. و به خواندن بسیارِ قرآن

و ادعیه شوق داشت و به همین خاطر در تحمّل مصائب و سختیها صبور بود. به دفاع از حریم ایران اسلامی اهمیت فوق‌العاده می‌داد و به همین خاطر با اینکه بیش از هشتاد سال از سنش گذشته بود و از بیماری و کهولت سن رنج می‌برد، عازم جبهه‌های جنگ شده و به منظور تعلیمات اخلاقی به رزمندگان و تشدید روحیه مقاومت آنان، مدتها در جبهه جنگ مانده و به نصیحت و نوازش رزمندگان پرداخت. در شرح حال او کتابی به نام «آیت بصیرت» منتشر شده است.

بهاء الله ، میرزا حسینعلی ← نوری، حسینعلی

بهاء الملک دوم ، سینی خان ← اعتماد الدوله، یحیی خان

بهاء الملک سوم ، علیرضا خان ← قراگزلو، علیرضا خان

بهبد ، مسعود. از هنرمندان.
محل تحصیل: تهران.
تحصیلات: فارغ التحصیل مدرسه عالی سینما و تلویزیون.
مهارتها: تهیه برنامه‌های تلویزیونی.
مشاغل و مناصب: کار در گروه کودک تلویزیون، تهیه کننده برنامه واریته الفباء.

بهبود ، فرمان. از موسیقی دانان معاصر.
تحصیلات: دانشجو در رشته تخصصی ویولن و رشته تخصصی ساز.
مهارتها: پیانو، ویولن، ساز.
مشاغل و مناصب: همکاری با هنرستان ملی باله وزارت فرهنگ و هنر، اجرای کنسرت موسیقی مجلسی درشهرهای مشهد، تبریز، رضائیه، انستیتو گوته و سازمان کاخ جوانان، همکاری با کارگاه موسیقی کودکان و نوجوانان سازمان رادیو تلویزیون، همکاری با «کرر پتیتور» با اپرای تهران.

بهبودی ، اسد، تیمسار. از مؤلفان و ارتشیان بلندپایه رژیم پهلوی.
آثار: کتاب «حدود جنگ ایران وعراق».

بهبودی ، پرویز. فرزند ابراهیم، در سال ۱۲۹۵ ش متولد شد. از نمایندگان مجلس شورای ملی.
محل تحصیل: فرانسه.
تحصیلات: دارای تحصیلات عالی در رشته کشاورزی.
مشاغل و مناصب: کارمند و نماینده دوره ۲۱ و ۲۲ از میانه.

بهبودی ، سلیمان. فرزند سلمان، در سال ۱۲۷۸ ش در تهران متولد شد. از رجال مهم رژیم پهلوی.
محل تحصیل: تهران.

سلیمان بهبودی

تحصیلات: تحصیلات دبیرستانی.

مهارتها: آشنایی به زبان فرانسه.
مشاغل و مناصب: خدمت در دارایی، رییس سرایدارخانه کاخهای سلطنتی درسال ۱۳۱۹ ش آجودان محمدرضا پهلوی، رییس تشریفات دربار، عضو لژهای فراماسونری تهران، همایون و روشنایی.
نشانها و جوایز: دریافت نشان‌های درجه ۴ و ۳ تاج، نشان ۳ و ۲ همایون از ایران و نشانهای درجه ۲ از هلند، دانمارک، ایتالیا، عراق و لبنان.
نکته‌های دیگر: او از نزدیکان رضاخان به حساب می‌آمد. مدت زیادی را در دربار پهلوی گذراند و مسؤولیتهای مهمی در دربار داشت. همراه رضاخان به تبعیدگاه او رفت و بعد از مرگ او، در دوران حکومت محمدرضا نیز، تا ریاست تشریفات دربار پیش رفت. وی، در دربار پهلوی شوکت خاصی داشت و از متنفّذین دربار به حساب می‌آمد.

بهبودی، محمدباقر. از محقّقان و اساتید برجسته علوم اسلامی.
تحصیلات: گذراندن دورهٔ عالی تحصیلات حوزوی.
مشاغل و مناصب: پژوهشگر و نویسنده.
آثار: تصحیح کتاب ارشاد القلوب، تألیف حسین بن محمد ابی الحسن دیلمی، آیین دوستی و مردم‌داری، تصحیح من لا یحضره الفقیه، سیره علوی، گزیده کافی در چند جلد، گزیده من لا یحضره الفقیه در چند جلد، معانی‌القران (ترجمه تفسیر گونه‌ای از قرآن مجید)، معرفة الحدیث و تاریخ نشره و تدوینه و ثَقافته عند الشیعة الامامیّة و رساله و مقالات متعدّد.
نکته‌های دیگر: ایشان تحصیلات عالی حوزوی دارند ولی درکسوت روحانیان نیستند. مقیم تهران می‌باشد و در مراکز آموزش عالی و دانشگاهها پیشینه چندین ساله تدریس دارد و چندین پایان‌نامه فوق‌لیسانس و رسالهٔ دکترا در رشتهٔ علوم قرآن و حدیث را در دانشگاه تربیت مدرس راهنمایی کرده است. در ترجمه‌ای که از قرآن مجید به نام معانی القرآن ارائه داده، بعضاً شیوه نادر و شاذی را در پیش گرفته و معادلهای خاصی برای کلمات برگزیده است.

بهبودی، ناصر. فرزند سلیمان، در سال ۱۳۰۱ ش در تهران متولد شد. از نمایندگان مجلس شورای ملی.
محل تحصیل: تهران، بروکسل.
تحصیلات: مهندس مکانیک، دکترای هواپیمایی و مکانیک از بروکسل.
مهارتها: تسلط به زبانهای فرانسه و انگلیسی.
مشاغل و مناصب: کارمند راه‌آهن، مهندس اداره کل هواپیمایی کشوری، بازرس وزارت راه، نماینده مجلس در دوره‌های ۱۹، ۲۰، ۲۱، ۲۲ از ساوه.
نشانها و جوایز: نشان درجه ۴ تاج.
نکته‌های دیگر: در راه‌آهن پستهای مهمّ و زیادی به عهده داشت و به کشورهای بلژیک، ژاپن، ایتالیا و فرانسه نیز مسافرت کرده است. وی پسر سلیمان بهبودی مرد پر نفوذ و پر دوام دربار پهلوی است.

بهبودیان، جواد. در سال ۱۳۱۰ ش متولّد شد. از استادان دانشگاه.
تحصیلات: کارشناسی ریاضی از دانشگاه تهران، کارشناسی آموزش ریاضی از دانشسرای عالی تهران، کارشناسی ارشد رشته آمار ریاضی از دانشگاه میشیگان آمریکا در سال ۱۳۴۰، دکترای آمار ریاضی از دانشگاه میشیگان در سال ۱۳۴۳.
مهارتها: آمار و ریاضی، استاد راهنمای ۹ پایان نامه کارشناسی ارشد.
مشاغل و مناصب: در سال تحصیلی ۵۰ ـ ۱۳۴۹ دانشیار مدعو دانشگاه کارولینای شمالی آمریکا، در سال تحصیلی ۵۶ ـ ۱۳۵۵ استاد مدعو دانشگاه استانفورد آمریکا، در سال تحصیلی ۶۷ - ۱۳۶۶ استاد مدعو دانشگاه لون بلژیک، استاد دانشکده علوم دانشگاه شیراز.

آثار: ۳کتاب به زبان فارسی در زمینه آمار، احتمال، ۶ مقاله به زبان فارسی و ۱۲ مقاله به زبان خارجی در زمینه آمار، احتمال و ریاضی.

بهبودی کاشمری ، محمد. فرزند علیرضا، در سال ۱۳۳۶ ش در کاشمر متولد شد و در ۱۳ ماه محرم سال ۱۳۵۷ ش درگذشت و در کاشمر به خاک سپرده شد. از روحانیون.
محل تحصیل: قم.
نکته‌های دیگر: در سال ۱۳۵۷، در حین تظاهرات در کاشمر با اصابت گلوله به شهادت رسید.

بهبهانی ، آقا شیخ رحیم. فرزند شیخ هادی، نوهٔ شیخ صالح، در سال ۱۳۴۰ ق درگذشت. از روحانیون و دانشمندان ومشاهیر سلسله بهبهانی.

بهبهانی ، آقا علی‌اکبر. فرزند شیخ آقا محمدتقی، نوهٔ وحید بهبهانی، در روز دهم ماه ربیع الثانی سال ۱۳۳۰ ق درگذشت و در صحن شریف حسینی در کربلا به خاک سپرده شد. از روحانیون.
آثار: مسائل متفرقه مکتوب پیرامون حکمت الهی از ایشان باقی است.
نکته‌های دیگر: ایشان در جریان مشروطه موضعی بیطرفانه اتخاذکرد و لذا مورد احترام هر دو گروه (مشروطه خواه و مستبدین) بود.

بهبهانی ، آقا محمد علی. فرزند آقا محمد باقر (معروف به وحید بهبهانی) در سال ۱۲۴۴ ق در کربلا متولد شد و در سال ۱۳۱۶ ق درگذشت. از روحانیون برجسته شیعه.
آثار: مَنْعُ الْمَنْع در حلّیت جمع بین دوزن، پنج رساله به فارسی در مناسک حج، مظهر المختار فی حکم النکاح مع الاعار، مقامع الفضل، فتاح المجامع فی شرح مفاتیح الشرایع، رساله در امامت و چندین اثر دیگر.

بهبهانی ، آقامحمد. فرزند آقا محمدنبی، در ماه شعبان سال۱۲۸۸ ق درکرمانشاه متولدشد.ازعلما وروحانیون.
محل تحصیل: نجف.
استادان: شیخ ابراهیم یزدی، محمد شریف، شیخ علی گنابادی،.آقا ضیاء الدین عراقی، شیخ ابراهیم اردبیلی، آخوند خراسانی، شریعت اصفهانی.
مشاغل و مناصب: روحانی.
آثار: تعلیقات متفرقه‌ای بر رسائل، مکاسب وکفایه.

بهبهانی ، آقا محمد. فرزند هادی، در ماه ربیع الثانی سال ۱۳۲۴ ق درگذشت. از روحانیون.
مهارتها: درفقه و اصول.
آثار: رساله‌ای درباره صلح بر حق رجوع در عده طلاق، رساله‌ای در جواز اجتماع امر و نهی در شئی واحد، رساله‌ای در اجماع، رساله‌ای در تقلید، حاشیه بر رسائل شیخ مرتضی انصاری.

بهبهانی ، ابوالقاسم. فرزند علیرضا، در سال ۱۲۷۴ ش متولد شد. از تجار و نمایندگان مجلس شورای ملی.
تحصیلات: دارای تحصیلات متعارف.
مشاغل و مناصب: تاجر ونماینده دوره ۱۵ از شوشتر.

بهبهانی ، اسدالله ← سلطان العلماء، اسدالله

بهبهانی ، تاها. از هنرمندان و نقاشان معاصر.
مهارتها: نقاشی.
نکته‌های دیگر: در آذرماه ۱۳۴۹ش،کارهای خود را در «خانه آفتاب» به نمایش گذاشت. او به قول مجله فردوسی، با مهارت تام، فضای ذهنش را بر بوم پیاده کرده و نشان می‌دهد.

بهبهانی ، حبیب الله. فرزند محمدکریم، در سال ۱۳۰۹ ش متولد شد. از نمایندگان مجلس شورای ملی و کارمندان عالی رتبه.
محل تحصیل: پاریس.

تحصیلات: دکترای تاریخ.
مشاغل و مناصب: شهردار شیراز و نماینده دوره ۲۳ از شیراز.

بهبهانی ، حسن. فرزند حسین، بعد از سال ۱۳۲۰ ق درگذشت. از روحانیون.
استادان: پدر خودش، سید میر محمد صالح بن امیر علی نقی بهبهانی.

بهبهانی ، حسین. در ۱۵ ماه محرم سال ۱۳۱۰ ق درگذشت و در سامرا به خاک سپرده شد. از روحانیون.
محل تحصیل: سامرا.
استادان: سید محمد حسن شیرازی، سید محمد اصفهانی فشارکی.
نکته‌های دیگر: وی از نجف با پای پیاده به زیارت قبر امام حسین در کربلا مشرف می‌شد.

بهبهانی ، سید ابوالحسن. بعد از سال ۱۳۰۹ ق درگذشت. از روحانیون و علما.
نکته‌های دیگر: ملاّ باقر تستری (شوشتری) در کتاب خود به نام «التذکره»، بعضی از قضایا را از وی نقل کرده و او را به علم وفضل و تقوا توصیف نموده است.

بهبهانی ، سید احمد. با شهرت اصلی موسوی حائری، فرزند محمدباقر، در ماه محرم سال ۱۳۵۱ ق درگذشت و در حائر حسینی (ع) به‌خاک سپرده شد. از فقها.
محل تحصیل: نجف، کربلا.
تحصیلات: دارای اجازات علمی از شیخ زین العابدین مازندرانی حائری، فاضل ایروانی، شیخ محمدحسن آل یاسین، میرزا ابوالقاسم طباطبایی حائری و شیخ هادی تهرانی.
آثار: معین الوارثین، رساله درکُرّ، رساله در مُنَجزات مریض، رساله در قاعدهٔ مالایضمن، رساله در قاعده ید، تبیین القوانین، حاشیه بر قوانین، انیس الطلاب. الفریدة اللغویة.

بهبهانی ، سید امان الله. از نمایندگان مجلس شورای ملی.
تحصیلات: تحصیلات متعارف.
مشاغل و مناصب: نماینده دوره ۳ از بهبهان.

بهبهانی ، سید جعفر. فرزند سید محمد، در حدود سال ۱۲۹۳ ش در تهران متولد شد و در ۳ ماه بهمن سال ۱۳۶۷ ش درگذشت. از حقوقدانان و نمایندگان مجلس شورای ملی.
محل تحصیل: تهران.
تحصیلات: دارای تحصیلات عالی در رشته حقوق.
مشاغل و مناصب: سردفتر اسناد رسمی، نماینده ۱۸ و ۱۹ و ۲۰، از تهران.

سید جعفر بهبهانی

بهبهانی ، سید حسن ← موسوی بهبهانی، سید حسن

بهبهانی ، سید حسین ← موسوی بهبهانی، سید حسین

بهبهانی، سید عبدالله. مشهور به مجتهد بهبهانی، فرزند سید اسماعیل، در سال ۱۲۵۲ ق (۱۲۶۵ق) در نجف متولد شد و در ۹ رجب سال ۱۳۲۸ ق درگذشت و در نجف به خاک سپرده شد. از روحانیون و رهبران بزرگ انقلاب مشروطه و نمایندگان دوره اول مجلس شورای ملی.

محل تحصیل: نجف.

استادان: سید اسماعیل بهبهانی (پدر خودش)، میرزا محمد حسن شیرازی، شیخ راضی، سید حسین ترک، شیخ مرتضی انصاری.

تحصیلات: اجتهاد.

مشاغل و مناصب: روحانی صاحب محکمهٔ تهران، نماینده دوره اول مجلس شورای ملی از طرف اقلیت کلیمی.

نوآوری: از مؤسسان دولت مشروطه در ایران.

نشانها و جوایز: انفیه‌دان طلای مرصع به الماس از سلطان عثمانی و یک عصا از دولت انگلیس در سال ۱۹۰۴ م.

آثار: مجموعة الرسائل الفقیهه (۲۵ رساله در موضوعات فقهی).

شیخ فضل الله نوری سید عبدالله بهبهانی

سید عبدالله بهبهانی

نکته‌های دیگر: وی از یک خانواده ریشه دار و اصیل سادات و عالمان شیعی است. جدش سید عبدالله بلادی غریفی از مجتهدان بنام و مراجع دینی بزرگ عصر خود بوده است. پدرش سید اسماعیل بهبهانی نیز از فارغ التحصیلان و اساتید حوزه نجف بود و طبق یکی از نقلها هنگامی که ناصرالدین شاه در سال ۱۲۸۷ ق به زیارت عتبات عالیات رفته بود، او را با تجلیل و احترام زیاد همراه خود به تهران آورد تا مرجع امور دینی مردم شود و این در حالی بود که آخوند ملا علی کنی، عالم و حاکم شرع قدرتمند معروف، در تهران حضور داشت و مرجعیت قضایی و دینی مردم با او بود. البته بجز او عالمان بزرگ دیگری نیز مانند میرزا حسن آشتیانی و غیره در تهران بودند. روی همین اصل بعضاً احتمال داده شده که آوردن ایشان با هدف تضعیف موقعیت آخوند کنی صورت گرفته است. هر چند که آخوند کنی عندالورود از او تجلیل و تأیید نمود ولی بعدها بین‌شان عدم تفاهم بوجود آمد و گویا او کتابچه‌ای هم در ردّ ملا علی کنی نوشت. سید اسماعیل که

جایگاه اجتماعی، سیاسی و دینی بلندی در تهران کسب کرده بود در ۶ ماه صفر سال ۱۲۹۵ ق از دنیا رفت و عملاً مکان و منصب دینی او به فرزندش سید عبدالله بهبهانی که از تحصیل کردگان عتبات عالیات بود، رسید. سید عبدالله از اول یک روحانی سیاسی و اجتماعی بود و با رجال سیاسی و حکومتی و حتی با رجال خارجی نیز مراوده و آمیختگی داشت. او تنها روحانی شیعی نامدار بود که وقتی در سال ۱۳۰۹ ق نهضت تحریم تنباکو به رهبری میرزا محمد حسن شیرازی علیه قرار داد رژی و دولت انگلیس برپا شد، آشکارا با آن به مخالفت برخواست و گفت: «قضیه منع دخانیات مسأله پلیتکی است و محض عداوت با انگلیسیها و امین السلطان است.» و نیز طبق نقل ناظم الاسلام کرمانی، او استدلال می‌کرد: «اولاً من مقلد نیستم و مجتهدم، ثانیاً این صورت حکم که به جناب میرزای شیرازی نسبت می‌دهند، حکم است یا فتوی؟ اگر حکم است باید بین مدعی و مدعی علیه در مقام ترافع باشد، و اگر فتوی است که باید کلّیت داشته باشد، و فتوی نسبت به مقلدین لازم العمل است، نه نسبت به مجتهد.» در هر حال این موضع وی موجب تضعیف موقعیت اجتماعیش و نیز رواج شایعاتی مبنی بر اخذ رشوه توسط او گردید که البته دلیل قانع کننده‌ای بر صحّت آن وجود ندارد و احتمالاً این دیدگاه صرفاً از برداشت علمی او و یا حداکثر برخی مسائل اجتماعی روز ناشی بوده است. قضیه تنباکو، هر چه بود گذشت، ولی بهبهانی در قضیه مشروطیت جبران مافات کرد و با درایت و شجاعت تمام اهداف نظام مشروطه را مطرح ساخته و با همکاری سید محمد طباطبائی و علمای دیگر آن را پیش بردند، تا جایی که امثال کسروی معتقدند اگر تلاشهای او نبود، مشروطه داده نمی‌شد. فردای همان روزی که محمد علی شاه مجلس را به توپ بست او شجاعانه در مجلس حاضر شد ولیکن با هجوم مأموران به باغ امین الدوله در همجواری مجلس پناه برد که با اهانت بسیار دستگیر و به باغشاه برده شد. در مواجهه با محمد علی شاه، وقتی که شاه به او فحاشی کرد، شجاعانه در مقابلش ایستاد و گفت لازم است که شاه ادب را رعایت کند، اگر ما مجرمیم محاکمه و اعدام کنید، بی‌احترامی حق ندارید بکنید. از آنجا به نجف تبعید شد که با تأخیر و مشقت رسید و پس از فتح تهران توسط مجاهدان مشروطه به تهران بازگشته و مجدداً مرجع امور گردید. به خاطر پافشاری او بر رعایت قوانین شریعت در مجلس و دولت، عناصر حزب دموکرات با سردمداری سید حسن تقی‌زاده، دو نفر به نامهای حیدرخان عمو اوغلو و رجب سرابی او را در خانه خودش ترور کرده و به شهادت رساندند. مردم در تشییع جنازه او شعار می‌دادند:

تقی‌زاده گفت و شقی زاده کشت
کسی را که اسلام را بود پشت

اختلافات او و شیخ فضل‌الله نوری موجب کشته شدن هر دو آنان گردید.

بهبهانی ، سیدعلاءالدین. ملقب به اعتماد الاسلام، فرزند عماد الدین، حدوداً در سال ۱۲۴۸ ش متولد شد. او از نمایندگان مجلس شورای ملی.
تحصیلات: دارای تحصیلات قدیم حدود مدرسی.
مشاغل و مناصب: روحانی، مالک، نماینده دوره ۵ از ایوانکی.

بهبهانی ، سید علی. مشهور به مدرس موسوی بهبهانی. از استادان دانشگاه.
محل تحصیل: بهبهان، قم، تهران.
استادان: شیخ محمد علی کرمانی، شیخ عباسعلی شاهرودی، ، سید محمد رضا گلپایگانی، سید محمد محقق داماد یزدی، امام خمینی، حاج سید احمد خوانساری.
تحصیلات: گذراندن دور سطح و خارج در حوزه، دکترای معقول از دانشگاه تهران.
مشاغل و مناصب: تدریس در دانشگاه تهران، دانشگاه هلند.
آثار: مصباح الهدایة در اثبات امامت، شرح و حاشیه عروة الوثقی، وسیلة النجاه در مسائل حلال و حرام، کشف اسناد در حدیث، اساس علم نحو، بحث الفاظ، بحث اشتقاق، قواعد کلیه، قواعد هشتگانه، کشف الاستار.
نکته‌های دیگر: او پس از تحصیل علوم مقدماتی در زادگاه در سال ۱۳۲۷ ق برای تکمیل معلوماتش به نجف رفت، و پس از شش سال تحصیل به زادگاه خود بازگشت. چند سال بعد در سال ۱۳۲۹ ق، بار دیگر به عراق بازگشت و به تدریس مشغول شد. پس از یک سال به علت نامساعد بودن هوا بیمار شد و ناچار به بهبهان بازگشت. پس از مدتی به رامهرز رفته و بنا به درخواست اهالی در آنجا موقتاً ماندگار شد. ولی باز بنا به درخواست آیت الله کوه کمری، برای بار سوم به نجف اشرف مشرف شد. ولیکن خانواده خود را همراه نبرد. پس از مدتی برای بردن خانواده خود به رامهرمز بازگشت، ولی وقتی به شهر رامهرمرز رسید، همسرش بیمار شد و حرکت او به

بهبهانی ، سید علی. با شهرت دیگر رامهرمزی، فرزند سید محمد در سال ۱۳۰۲ یا ۱۳۰۳ ق در بهبهان متولد شد و در سال ۱۴۰۰ ق درگذشت. از روحانیون و مراجع تقلید معاصر.
محل تحصیل: نجف اشرف.
استادان: حضرات آیات: آخوند خراسانی، شیخ هادی تهرانی، حاج میرزا حسین نوری، شریعت اصفهانی، میرزا محمدحسن، شیخ عبدالرسول، سید ناظم الشریعه، سید کاظم یزدی و سید محسن کوه کمری تبریزی.
تحصیلات: اجتهاد.
مشاغل‌ومناصب: تدریس علوم فقه و اصول، مرجع تقلید.

آیت الله سید علی بهبهانی و محمد تقی فلسفی (اهواز ۱۳۴۰)

تأخیر افتاد. عاقبت نیز بر اثر اصرار اهالی رامهرمز در آن شهر اقامت گزید و حوزه علمیه کوچکی به راه انداخته و مرجع دینی مردم گردید و به همین دلیل به آیة‌الله رامهرزی نیز شهرت یافته است. پس از چند سال، باز به عراق رفت و به پیشنهاد مجتهد قمی در کربلا حوزه درسی تشکیل داد. سپس حوزه درسی خود را به نجف منتقل کرد. در سال ۱۳۶۵ق، بر اثر تلگرافهای پی در پی اهالی رامهرمز، مجدداً به آن شهر برگشت و در حوزه تأسیسی خودش به تربیت طلاب پرداخت. در سال ۱۳۷۰ سخت مریض شد و برای معالجه به تهران رفت و در مراجعت، به تجویز پزشکان معالج به اهواز رفت و در آنجا حوزهٔ درسی مهمی تشکیل داد. اکثر مردم خوزستان نیز مقلد ایشان بوده‌اند. او از مراجع دینی مخالف دربار بود و در قضیه ۱۵ خرداد سال ۴۲ مجاهدات زیادی کرد. از آثار وجودی ایشان در امور خیریه می‌توان موارد ذیل را نام برد: تأسیس حوزه علمیه و مدارس اسلامی، کتابخانه، درمانگاه، مساجد و احداث خانه برای مستمندان.

بهبهانی، سید فرج الله ← مصطفوی، سید فرج الله

بهبهانی، سید محمد علی ← بوشهری، سید محمد علی

بهبهانی، سید محمد. با شهرت اصلی موسوی بهبهانی، فرزند آیة‌الله سید عبدالله بهبهانی از رهبران مشروطه، در ۹ ماه جمادی الثانی سال ۱۲۵۲ ش در تهران متولد شد و در ۲۱ ماه آبان سال ۱۳۴۲ ش درگذشت و در نجف به خاک سپرده شد. از روحانیون و رجال سیاسی تهران.
استادان: سید ابوالحسن جلوه، آخوند ملا محمدکاظم خراسانی، علامه آشتیانی، سید عبدالله بهبهانی.
تحصیلات: اجتهاد.
مشاغل و مناصب: امام جماعت، تدریس، مرجع اموردینی مردم در تهران.

نکته‌های دیگر: از علمای پر نفوذ تهران بود که با دربار و رجال سیاسی روز مراوده داشت و در

بسیاری از موارد حالت رابط بین حکومتهای وقت و علمای بزرگ مانند آیة الله بروجردی و دیگران را داشت. با استناد به پر و بال گرفتن توده‌ای‌ها در حکومت دکتر محمد مصدق، با او موافقت نداشت. در زمان دولت مصدق، وی، در مقابل کاخ مرمر سخنرانی کرد و مردم را تحریک نمود که از خارج شدن شاه برای سفر خارج از کشور جلوگیری کنند. بعد از کودتای ۲۸ مرداد به شاه تبریک گفت. وی همچنین در پیشبرد مشروطیت نیز در کنار پدرش دخالت داشت، و نقش عمده‌ای در تدوین و تطبیق قانون اساسی با احکام اسلام ایفاء کرد. نامبرده، بعد از کودتای ۲۸ مرداد، طی ملاقاتی با محمدرضا پهلوی، از وی تقاضای عفو زندانیان را نمود.

بهبهانی، سید محمد ← ناظم الشریعه، سید محمد

بهبهانی، سید مصطفی. فرزند سید عبدالله، در سال ۱۲۶۸ ش متولد شد. از نمایندگان مجلس شورای ملی.
تحصیلات: دارای تحصیلات قدیم حدود مدرسی.
مشاغل و مناصب: روحانی و نماینده دوره ۵ از قوچان.

بهبهانی، سید مصطفی. فرزند سید محمد، از رجال

سیاسی و نمایندگان مجلس شورای ملی.
مشاغل و مناصب: نماینده دوره پنجم مجلس، از نمایندگان عضو فراکسیون اقلیت.
نکته‌های دیگر: از مخالفان رضاخان بود و همراه شهید مدرس، در نوروز ۱۳۰۳ ش در تهران ماند تا اگر مجلس رسمیت پیداکرد در جلسه حاضر شود و با جمهوری مخالفت نمایند تا در غیاب آنها لایحه جمهوریت تصویب نشود. وی، ازکسانی بود که برای اعتبار نامه معتمدالسلطنه درخواست رأی مخفی نمود.

بهبهانی ، سید یحیی. فرزند سید محمدکاظم، در سال ۱۳۰۲ ش متولد شد. از نمایندگان مجلس شورای ملی و پزشکان.
تحصیلات: دکترا.
مشاغل و مناصب: پزشک و نماینده دوره ۲۲ و ۲۳ از بندرعباس.

بهبهانی ، سیمین، خانم. با شهرت اصلی «خلیلی»، متخلص به سیمین، فرزند عباس خلیلی، در سال ۱۳۰۶ ش در تهران متولد شد. از شاعران، ترانه سرایان و فرهنگیان.

سیمین بهبهانی

محل تحصیل: تهران، دانشکده حقوق.
تحصیلات: لیسانس.
مهارتها: تسلط بر زبانهای فرانسوی و انگلیسی، غزل سرایی، ترانه سرایی، اجرای شعر.
مشاغل و مناصب: دبیر آموزش و پرورش، تدریس در دبیرستانهای تهران.
آثار: سه تار شکسته، جای پا، چلچراغ، مرمر، رستاخیز، خطی از سرعت و از آتش، دشت ارژن، در شعر و اثر «آن مرد، مرد دلخواهم»، به نثر.
نکته‌های دیگر: عضو گروه پنج نفری شعرا و نویسندگان، مسافرت به کشورهای آمریکا، آلمان.

بهبهانی ، شاپور. در سال ۱۳۰۹ ش در اهواز متولد شد. از کارشناسان مکانیک.
محل تحصیل: اهواز، تهران، آمریکا.
تحصیلات: متخصص مکانیک.
مهارتها: مکانیک، مدیریت شرکتهای صنعتی.
مشاغل و مناصب: مدیر عامل شرکت سهامی صنعتی جنرال.
آثار: تأسیس کارخانه صنعتی جنرال.
نکته‌های دیگر: برای ادامه تحصیل به دانشگاه استیت میشیگان آمریکا رفت و متخصص مکانیک شد و در سال ۱۳۳۳ ش به تأسیس کارخانه‌ای به نام جنرال مبادرت ورزید که محصولات آن عبارتند از: آبگرمکن، بخاری، رادیاتور فولادی، لوله مسی حرارت مرکزی، شبکه های تهویه، تانکهای آب گرم و سرد.

بهبهانی ، شکرالله. در سال ۱۲۹۳ ش متولد شد. از خبرنگاران محلّی.
تحصیلات: تحصیلات قدیمی.
مشاغل و مناصب: خبرنگار، نماینده مؤسسه کیهان و چند نشریه دیگر در بهبهان خبرنگار رادیو استان فارس.

بهبهانی ، شیخ محمدتقی. فرزند ملاّ محمدکاظم، از روحانیون و علما.
استادان: محمدصالح بن میرعلی نقی بهبهانی.
نکته‌های دیگر: وی پس از تکمیل تحصیلات مرجع امور مذهبی مردم در بهبهان شد. جد بزرگ وی، از شاگردان وحید بهبهانی و معاصر ملامحمد کاظم خراسانی بود. و فرزندش نیز، از دوستان قدیمی و هم بحث شیخ آقا بزرگ تهرانی در درس آخوند خراسانی بوده است.

بهبهانی ، شیخ محمدعلی. فرزند محمدتقی، در چهارم ماه ذیقعده سال ۱۳۵۲ ق درگذشت و در وادی السلام نجف به خاک سپرده شد. از علما و روحانیون.
محل تحصیل: نجف اشرف.

بهبهانی ، عبدالمحمد. فرزند آقا عبدالله، در سال ۱۳۰۳ ق درگذشت. از علما و روحانیون.
مشاغل و مناصب: امامت جماعت درکرمانشاه، مبلغ.

بهبهانی ، عبدالهادی. مشهور به مجتهد بهبهانی، فرزند محمدحسین، در سال ۱۳۰۰ ق در نجف متولد شد و بعد از سال ۱۳۷۴ ق در بهبهان به خاک سپرده شد. از علما و روحانیون بهبهان.
محل تحصیل: سامرا، نجف.
استادان: حضرات آیات: سیدکاظم یزدی، آخوند ملا خراسانی، سید محسن کوه کمری، حاج شیخ هادی تهرانی.
تحصیلات: اجتهاد.
مهارتها: تدریس دروس عالیه فقه و اصول.
مشاغل و مناصب: مرجع تقلید، اقامه جماعت، مدرس.
نکته‌های دیگر: درسال ۱۳۰۰ ق در نجف متولد شد. در ۷ سالگی همراه پدر به سامرا رفت و بعد از مرگ پدر در سن ۲۰ سالگی به بهبهان آمد. وی، درسال ۱۳۷۲ ق، به علت دودستگی بین قنوات و بهبهان، به قم رفت و بعد از چند سال دوباره به بهبهان بازگشت و همانجا فوت کرد.

بهبهانی ، علی. فرزند شیخ غلامعلی، در سال ۱۲۸۵ ق درکربلا متولد شد و بعد از سال ۱۳۴۰ ق درگذشت. از روحانیون.
محل تحصیل: کربلا.
استادان: شیخ علی بفروئی حائری، سید محمدحسین شهرستانی، پدرش شیخ غلامعلی.
تحصیلات: اجازه اجتهاد از شیخ علی بفروئی حائری و سید محمد حسین شهرستانی.
شاگردان مشهور: سید مهدی بحرانی. سید عدنان محمدی.
آثار: هدایة الأنام.

بهبهانی ، علی. فرزند عبدالله، در حدود سال ۱۲۹۳ ش متولد شد. از روحانیون و وکلای مجلس شورای ملی.
تحصیلات: تحصیلات قدیمی حدود مدرسی.
مشاغل و مناصب: روحانی، کارمند، نماینده دوره‌های ۵، ۶، ۸، ۹، ۱۰، ۱۱، ۱۲، ۱۳، ۱۴، ۱۵، ۱۶ از تهران.

بهبهانی ، عنایت الله. فرزند ابوالقاسم، در سال ۱۳۰۶ ش در اهواز متولد شد. از نمایندگان مجلس شورای ملی.
محل تحصیل: تهران، آمریکا.
تحصیلات: مهندس ماشین آلات کشاورزی، فوق لیسانس مهندسی مکانیک.
مهارتها: مهندسی مکانیک و ماشین آلات کشاورزی.
مشاغل و مناصب: مدیر عامل شرکت جنرال مکانیک، نایب رییس انجمن شهر تهران، نماینده مجلس در دوره ۲۳ و ۲۴ از تهران.

بهبهانی ، محمدابراهیم. بعد از سال ۱۳۰۰ ق درگذشت. از روحانیون.
محل تحصیل: نجف.
استادان: شیخ انصاری، میرزا محمد حسن شیرازی.
نکته‌های دیگر: هم مباحثه سید هدایت الله دستغیب بوده است.

بهبهانی ، محمدباقر. پس از سال ۱۳۲۰ ق درگذشت و در نجف به خاک سپرده شد. از روحانیون.
محل تحصیل: نجف.
استادان: شیخ انصاری.

بهبهانی ، محمدرضا. فرزند غلامعلی، در سال ۱۲۵۰ ش متولد شد. از نمایندگان مجلس شورای ملی .
تحصیلات: تحصیلات متعارف.
مشاغل و مناصب: تاجر، نماینده دوره‌های ۸ و ۹ و ۱۰، از بوشهر.

بهبهانی ، محمود. در سال ۱۳۱۵ ق در جلینِ گرگان متولد شد و در سال ۱۳۹۰ ق درگذشت. از روحانیون و مجتهدین.
محل تحصیل: گرگان، مشهد، نجف.
استادان: میرزا عبدالجواد شهرستانی مدرس، حاج آقا حسین قمی، شیخ عبدالکریم حایری، حاج فاضل اصفهانی، آقا ضیاءالدین عراقی، میرزای نایینی، شیخ عبدالله مازندرانی.
تحصیلات: اجتهاد.
مشاغل و مناصب: امامت جماعت ترویج و تبلیغ احکام دین.
آثار: حاشیه بر بخش اجتهاد و تقلید توضیح المسائل آیت الله بروجردی، حواشی مختلفی بر عروة الوثقی، چند رساله در فقه، اصول و غیره.

بهبهانی ، ملا محمدزکی (ملازکی). فرزند فرج الله، بعد از سال ۱۳۱۳ ق درگذشت. از روحانیون وعلما.
استادان: میرزا حسین خلیلی، سید محمدکاظم یزدی، سید اسماعیل صدر.
آثار: ذخیرةالفرائض در میراث.

بهبهانی ، میرزا سید احمد. فرزند سید عبدالله، در حدود سال ۱۲۵۹ ش در تهران درگذشت و در قم در جوار فاطمه معصومه (ع) به خاک سپرده شد. از روحانیون و وکلای مجلس شورای ملی.
تحصیلات: تحصیلات قدیم حدود مدرسی.
مشاغل و مناصب: نماینده دوره‌های ۵، ۶، ۸، ۹، ۱۰، ۱۱، ۱۲، ۱۳، ۱۴ از تهران.
نکته‌های دیگر: در مارس ۱۹۰۴ سفیر عثمانی و وزیر مختار انگلیس را به مجلس روضه خوانی دعوت کرد. وی، در زمان حیات سیاسی مدرس، در مجلس بود. هنگامی که شهید مدّرس، مورد سوءقصد عوامل رضاخان قرار گرفت، بهبهانی، ضمن محکوم نمودن این واقعه پشت تریبون مجلس خواهان دستگیری عوامل آن شد.

بهبهانی ، میر محمد صالح ← طباطبائی بهبهانی، میر محمد صالح

بهبهانی آقایی ، محمدباقر. فرزند محمدتقی، درسال ۱۳۳۷ ق درگذشت. از علما بزرگ.
آثار: اَلرَّدُّ عَلی الفَارْدی (پادری) النصرانی، الرد علی الفضل بن روزبهان خنجی.

بهبهانی ارگانی ، محمدجواد. از روحانیون و نمایندگان مجلس شورای ملی.
تحصیلات: دارای تحصیلات قدیم حدود مدرسی.
مشاغل و مناصب: روحانی و نماینده دوره‌های ۷، ۸، ۹، ۱۰، ۱۱، ۱۲، ۱۳ از دشت میشان.

بهبهانیان ، علی. در سال ۱۳۲۱ ش متولد شد. از روزنامه نگاران محلی.

تحصیلات: چهارم طبیعی.
مشاغل و مناصب: خبرنگار و نماینده مطبوعات در بهبهان.
نکته‌های دیگر: خدمات مطبوعاتی را از سال ۱۳۳۸ آغاز کرده و به زبان عربی و انگلیسی نیز آشنا بوده است.

بهبهانیان ، محمد جعفر. در سال ۱۲۸۱ ش متولد شد. از رجال عالیرتبه دربار محمدرضا پهلوی.
مراکز تحصیل: ایران، بیروت.
تحصیلات: فوق‌لیسانس از دانشگاه آمریکایی بیروت، دکترای مکاتبه‌ای مدیریت صنعتی از دانشگاه‌های آمریکا.
مهارتها: امورات دیوانی و دفتری دربار.
مشاغل و مناصب: معاون وزیر دربار، سرپرست بنیاد پهلوی.

محمد جعفر بهبهانیان

نکته‌های دیگر: پس از اخذ فوق‌لیسانس خود از بیروت به ایران بازگشته و در راه‌آهن دولتی ایران با سمت ماشین‌نویس استخدام شد و پس از یک سال و چند ماه به مقام ریاست دفتر راه‌آهن منصوب شد. آنگاه به بانک ملی منتقل شد و از طرف بانک معاون کارخانه نخ ریسی شاهی (قائم شهر) گردید. سپس خود را به بانک کشاورزی منتقل نمود و در آنجا از معاونت شعبه تا عضویت هیأت مدیره ارتقا یافت. در سال ۱۳۳۱ به فرمان شاه به عنوان مدیرکل املاک پهلوی منصوب شد و دو سال بعد ارتقا یافته و به سرپرستی این املاک رسید. در این سمت بود که بنیاد پهلوی، بنگاه ترجمه و نشر کتاب و بنگاه جلب سیاحان را تأسیس کرد. وی تحت نام و پوشش این بنیادها پروتهای دولتی و ملی را در اختیار اعضای اسرافکار خاندان پهلوی می‌گذاشت و به همین دلیل همیشه مورد حمایت همهٔ آنان بود. وی در تاریخ ۱۳۴۵/۹/۹ نیز به عنوان معاون وزیر دربار منصوب شد.

بهبهانی بدیع ، حسن (محمد حسن) ← بدیع شیرازی، محمد حسن

بهبهانی حایری ، سید محمدرضا. درسال ۱۳۹۱ ق درگذشت و در بقیع به خاک سپرده شد. از علمای معاصر تهران.
مشاغل و مناصب: روحانی.
نکته‌های دیگر: وی، از علمای مورد احترام تهران بود در سال ۱۳۹۱ عازم حج شد و در مدینه به رحمت ایزدی واصل شد.

بهبهانی نجفی ، حسن. فرزند محمد، در سال ۱۳۰۹ ق در نجف متولد شد و در سال ۱۳۶۲ ق درگذشت و در نجف به خاک سپرده شد. از روحانیون و شاعران.
محل تحصیل: نجف.
تحصیلات: تحصیلات حوزوی.
مشاغل و مناصب: روحانی، شاعر، مبلغ و نویسنده.

نکته‌های دیگر: پس از فراگرفتن مقدمات به تحصیل فقه و اصول پرداخت و مقاماتی دست یافت. سپس به ادبیات و شعر روی آورد. او در اواخر عمر فلج شد و تا هنگام مرگ، خانه‌نشین بود.

بهبهانی نجفی، محمد صادق ← آل مسعود بهبهانی، محمد صادق

بهتاش، پیام. فرزند جلال، در سال ۱۳۵۰ ش در تهران متولد شد. از شاعران.
محل تحصیل: تهران.
تحصیلات: دانشجوی زبان وادبیات دانشگاه آزاد اسلامی.
آثار: مجموعه اشعار به نام «غزلواره غزل».
نکته‌های دیگر: او در میان شعرای معاصر به شعر مهدی اخوان ثالث، و در میان سخنوران متقدم، به شعر حافظ دلبستگی بیشتری دارد.

آیت‌الله شیخ محمد تقی بهجت

بهجت، شیخ محمد تقی. با شهرت اصلی خسروی. فرزند میرزا محمود در اواخر سال ۱۳۳۴ ق در فومن متولد شد. از فقها و مراجع تقلید.
محل تحصیل: فومن، کربلا، نجف، قم.
استادان: حضرات آیات: سید محمود شاهرودی، سید محمد هادی میلانی، سید ابوالقاسم خویی، شیخ محمد حسن غروی اصفهانی (معروف به کمپانی)، سید ابوالحسن اصفهانی، شیخ محمدکاظم شیرازی، حاج آقا حسین بروجردی و در معارف اخلاقی نیز مرحوم آیت الله قاضی و در فلسفه سید حسین بادکوبه‌ای.
تحصیلات: اجتهاد.
مشاغل و مناصب: امام جماعت مسجد فاطمیه قم، مدرس درس خارج فقه، مرجع تقلید.
آثار: حاشیه بر مکاسب، تعلیقه بر یک جلد از وسیلة النجاة اصفهانی، یک دوره فقه فارسی، صلاة، طهارت، توضیح المسائل (رساله عملیه).
نکته‌های دیگر: ایشان بخشی از مقدمات را تا سال ۱۳۴۸ ق در فومن و بقیه را تا مکاسب در کربلا خواند و از آن به بعد تا پایان درس خارج در نجف اشرف ادامه تحصیل دادند. در سال ۱۳۵۲ ق از کربلا عازم نجف شدند. در سال ۱۳۶۴ ق به ایران بازگشته و به زادگاه خود رفتند. چند ماه در آنجا مانده و از اقارب خود دیدن نموده و ازدواج کردند. آنگاه به حوزه علمیه قم کوچیده و در آنجا ماندگار شدند. در قم از درسهای آیةالله بروجردی استفاده کردند. پس از فوت حاج شیخ عبدالنبی عراقی که امام جماعت مسجد فاطمیته بود، آقای بهجت به جای ایشان برای این کار دعوت شدند. ایشان در طول انقلاب و بعد از آن هیچگونه مداخله‌ای در امور سیاسی و انقلابی نداشتند، تا اینکه بعد از درگذشت مرحوم آیةالله محمد علی اراکی، نشست جامعه مدرسین حوزه علمیه قم، نام ایشان نیز به عنوان یکی از هفت نفر برای مرجعیت اعلام شد و رساله عملیه‌شان نیز

مدتی بعد از آن منتشر گردید. ایشان در زهد و تقوا و انزوا طلبی شهرت کامل دارند.

بهجت، غلا محسین، ملقب به صدرالشعراء، متخلص به بهجت، فرزند مَلِکْ ایرج میرزا، نوهٔ فتحعلیشاه، در سال ۱۲۵۰ ق متولد شد و در سال ۱۳۰۹ ق درگذشت. از شعرا.
آثار: دیوان اشعار که هنوز چاپ نشده است.

بهجت افندی، محمد بهلول ← قاضی بهجت افندی، محمد بهلول

بهجت العلماء، محمدعلی، مشهور به دزفولی و بهروز خاوری، در دزفول متولد شد. از روحانیون و وکلای مجلس شورای ملی.
محل تحصیل: نجف اشرف.
تحصیلات: تحصیلات قدیم حدود اجتهاد.
مشاغل و مناصب: روحانی، وکیل دادگستری، کارمند دولت، نماینده دوره دوم از شوشتر، وکالت عدلیه پس‌از تعطیل شدن مجلس، ریاست کمیسیون تصحیح کتب، ترجمه عربی اداره انضباط وزارت معارف.
آثار: روش پرورش (کتاب)، تأسیس کتابخانه معارف.
نکته‌های دیگر: پس از به توپ بستن مجلس به خوزستان مسافرت کرد و از طریق تملق و چاپلوسی همراهی و حمایت شیخ خزعل سردار ارفع حاکم محمره (خرمشهر) را به دست آورده و از طرف خوزستان (عربستان) وکیل گردیده و به تهران آمد و خود را به نام نماینده هیأت ترقی خواهان جنوب نامید. آموزشگاه فنی هنرکه طرز تدریس در آن اصول طبیعی و دارای شعبه مستقل دخترانه و قسمتهای فلاحتی و صنعتی بوده، از مؤسسات وی می‌باشد. او از آخوند خراسانی نیز اجازه اجتهاد گرفته بود.

بهجت الملک، اسدخان. با شهرت دیگر دَوَلُّو. در سال ۱۸۶۰ م متولد شد. از دولتمردان و ملاکین دوره قاجار.
محل تحصیل: تهران.
تحصیلات: تسلط به زبان فرانسه.
مشاغل و مناصب: نیابت حکومت کرمان در سال ۱۸۹۶م، پیشکار شاهزاده فرمانفرما در تهران، نیابت حکومت کرمانشاه در سال ۱۹۰۳م.

اسدخان دَوَلُّو بهجت الملک

بهجت تبریزی خشکنابی، سیّد محمد حسین ← شهریار، سیّد محمد حسین

بهجت پور، عبدالکریم. متولّد یزد. از روحانیون و مسؤول نهاد رهبری در دانشگاه تربیت مدرس.
محل تحصیل: حوزهٔ علمیه قم.
تحصیلات: هفت سال درس خارج فقه و اصول. فارغ‌التحصیل گرایش تخصّصی تفسیر از حوزهٔ علمیهٔ قم.
استادان: حضرات آیات: احمدی میانجی، مظاهری. مشکینی، شجاعی (اخلاق)، جوادی آملی (تفسیر و

فلسفه)، محمد تقی بهجت، وحید خراسانی، معرفت (فقه و اصول).
مشاغل و مناصب: کار در جهاد سازندگی، کمیته انقلاب اسلامی و سازمان تبلیغات اسلامی، تدریس درسهای فلسفه، منطق و ریشه‌های انقلاب در مراکز آموزش عالی و دانشگاهها، معاون فرهنگی نهاد رهبری در دانشگاه شهید چمران اهواز (یک سال)، مسؤول نهاد رهبری در دانشگاه تربیت مدرس (از بهار ۱۳۷۷ ببعد).

بهجت نیا ، یحیی. در سال ۱۳۰۸ ش متولد شد. از استادان دانشگاه.
تحصیلات: اخذ تخصص در رشته زنان و مامایی در سال ۱۳۴۵.
مهارتها: زنان و مامایی، راهنمایی، مشاوره و نظارت بر ۵۰ پایان نامه دکترا.
مشاغل و مناصب: استادیار در سال ۱۳۴۸، ارتقا به درجه دانشیاری در سال ۱۳۵۸ و استاد دانشکده پزشکی دانشگاه علوم پزشکی تهران از سال ۱۳۶۶ تاکنون.
آثار: ۱۱کتاب به زبان فارسی، در زمینه زنان و مامایی. ۱۳ مقاله به زبان فارسی و ۱۰ مقاله به زبان خارجی، در زمینه پرسکی، زنان و مامایی.

بهجتی ، علی. فرزند تقی، در سال ۱۳۰۹ ش در اردکان یزد متولد شد. از شاعران و علما.
محل تحصیل: اردکان، قم.
استادان: حضرات آیات: بروجردی، امام خمینی، علامه طباطبایی.
تحصیلات: لیسانس زبان و ادبیات عرب.
مشاغل و مناصب: دبیر دبیرستان، روحانی، شاعر.

بهجتی ، محمدحسین. فرزند چراغ دین، در سال ۱۹۲۷ م در قصبه ساهیوال پاکستان متولد شد. از روحانیون شیعه پاکستانی.
محل تحصیل: ساهیوال.
استادان: مولانا محمد یارشاه نجفی، مولانا سید گلاب علیشاه، علامه‌مفتی سید احمدعلی، علامه سید علی نقی نجفی، مولانا سیدکاظم، مولانا سید عبدالحسین.
تحصیلات: ممتاز الافاضل.
مشاغل و مناصب: مدرس دانشگاه امامیه لاهور. مدرس دروس اسلامی در دبیرستان دولتی ساهیوال نویسنده، مترجم.
آثار: تاریخ الشیعه، صلوةالشیعه، فلاح الدارین فی مجالس الحسین(ع)، رساله حلال و حرام، رساله اصول دین، آیات الهیه فی اسرار ربانیه، مجمع القواعد، احسن القواعد.

بهجتی اردکانی ، محمدحسین. متخلص به شفق، فرزند تقی، در سال ۱۳۱۳ ق در اردکان متولد شد. از روحانیون و شاعران.
محل تحصیل: اردکان، یزد، قم.
استادان: حضرات آیات سید موسی صدر، سید محمد باقر طباطبائی سلطانی، زنجانی، میرزا علی مشکینی، شیخ عبدالجواد اصفهانی، حاج شیخ مرتضی حائری، حسینعلی منتظری، علامه سید محمد حسین طباطبایی، حاج آقا حسین بروجردی، دکتر سید محمد بهشتی.
مهارتها: زبان انگلیسی.
مشاغل و مناصب: امام جمعه اردکان.
آثار: اشعار اودر جراید و مجلات از جمله در مجله مکتب اسلام به‌کرات چاپ شده است.

بهجو ، حسین. از مترجمان.
آثار: ترجمه کتاب بنیادهای اخلاق اسلامی، تألیف عبدالله شبّر.

بهداد ، صادق. فرزند باقر، درسال ۱۲۹۵ ش در مشهد متولد شد. از وکلاء دادگستری و روزنامه‌نگاران.

محل تحصیل: مشهد، تهران.
تحصیلات: علوم حوزه‌ای، لیسانس حقوق و علوم سیاسی.
مهارتها: آشنایی با زبان فرانسه.
مشاغل و مناصب: مدیر روزنامه جهان، وکالت دادگستری، روزنامه نگار.
آثار: مقالاتی که در دوره شش ساله روزنامه یومیه جهان نوشته است.
نکته‌های دیگر: ابتدا معمم بود، آنگاه از لباس طلبگی بیرون آمده و وارد کارهای دولتی گردید. در زمان نخست‌وزیری شریف امامی با عضویت در کمیسیون حسن نیت، به افغانستان رفت و در راه نزدیکی ایران و افغانستان بسیار کوشا بود. وی، به کشورهای پاکستان، ترکیه، دانمارک، فرانسه، و عراق مسافرت کرد. نامبرده، در راه تحکیم و اتّخاذ سیاست جدیدی در مورد کشورهای همجوار ایران و شیخ نشین‌های خلیج فارس تلاشهایی انجام داده است. با نخستین سفرش به افغانستان ورود روزنامه‌های ایرانی راکه به آنجا ممنوع شده بود، آزاد نمود. وی ادعا می‌کند هنوز هم ذی طلبگی خود را حفظ نموده است.

بهداد فر ، محمد حسین. در سال ۱۹۴۷ م در شیراز متولد شد.
از متخصصان امور بانکی و پولی.
محل تحصیل: تهران، لهستان، مصر، هند، آمریکا.
تحصیلات: لیسانس اقتصاد، دانشنامهٔ عالی در رشته برنامه ریزی مرکزی، دانشنامهٔ بانکداری اسلامی از الازهر مصر، دانشنامه در رشته مدیّریت ذخیره‌های «ارزی» از هند، دانشنامه بانکداری بین المللی از آمریکا.
مشاغل و مناصب: عضو هیأت رییسهٔ بانک ملی ایران از سال ۱۹۸۶م، کارشناس مرکز نظارت بر «ارز» از سال ۱۹۸۳، محقق آمار بانک مرکزی از سال ۱۹۷۴، مسؤول شاخص قیمت کالاهای مصرفی و خدماتی بانک مرکزی از سال ۱۹۸۰، مسؤول ستاد هم آهنگی، انجمن‌های اسلامی وزارتخانه‌ها و سازمان‌های دولتی از سال ۱۹۸۹.
نشانها و جوایز: وی از بورسیهٔ تحقیقات آموزش (خارج از کشور) بهره‌مند شده است.

بهدانی ، محمد. از مدرسان دانشگاه.
محل تحصیل: دانشگاه فردوسی مشهد.
تحصیلات: لیسانس و فوق لیسانس فیزیک (حالت جامد) از دانشگاه فردوسی (۱۳۶۹ش).
مشاغل و مناصب: مربّی رشته فیزیک جامد مجتمع دانشگاهی بیرجند.
نشانها و جوایز: کسب رتبه دوم بخش تحقیق در پنجمین جشنواره خوارزمی برای کار مشترک با عنوان «برای ساخت سرامیکهای پیرو الکتریک در مقیاس آزمایشگاهی»، که آن را برای جهاد دانشگاهی مشهد انجام داده بودند.

بهرام ، پرویز. درسال ۱۳۱۲ ش در تهران متولد شد. از مدیران دوبله تلویزیون ایران.
تحصیلات: لیسانس حقوق هنرستان عالی هنرپیشگی.
مشاغل و مناصب: مدیر فنی استودیو توژ، مدیر دوبله تلویزیون، وکیل دادگستری، گوینده فیلمهای مستند.
نکته‌های دیگر: فعالیّت در زمینه فیلمنامه نویسی، داستان کوتاه، کار وکالت در کنار کار دوبله، نقشهای اول و دوم گویندگی فیلمهای مستند: لارنس اولیویه، اورسن ولز و جوزف کاتن اولین هنرپیشه نقش جانی دالر در رادیو.

بهرام پور ، امام علی. در سال ۱۳۳۶ ش متولد شد. از مهندسان مکانیک.
آثار: تحقیقاتی بر روی: نیکل بردارصنعتی و آزمایشگاهی، رنگ بر صنعتی و آزمایشگاهی.

بهرام پور ، عباس. درسال ۱۳۲۸ ش متولد شد. از کارشناسان مهندسی عمران.
محل تحصیل: دوبلین ایرلند، تهران.
تحصیلات: لیسانس مهندسی مکانیک، فوق لیسانس مهندسی عمران.
مهارتها: مهندس مکانیک و کارشناس عمران.
مشاغل و مناصب: کارمند شرکت گسترش و نوسازی صنایع سنگین استان کرمان.
آثار: مصالح و مواد ساختمانی، اجرای سازه‌های بتنی و فلزی، تکنولوژی جوش، متره و برآورد، تکنولوژی بتن.

بهرامپور ، ابوالفضل. در زنجان متولد شد. از قرآن پژوهان و مدیران اجرایی.
محل تحصیل: زنجان، تهران.
تحصیلات: لیسانس، تحصیلات حوزه‌ای (اتمام سطح).
مشاغل و مناصب: دبیر دبیرستانهای زنجان، شهردار زنجان (بعد از انقلاب اسلامی)، شهردار لاهیجان، مدیر مدرسه ایرانیان در کویت، عضو پژوهشگر شهرداری تهران، نویسنده.
آثار: تفسیر آسان (چند جلد)، نسیم حیات (تفسیر جزء سی‌ام قرآن مجید) و چند مقاله در زمینه قرآن پژوهشی.

بهرام زاده ابراهیمی ، محمدباقر. فرزند علی خان، درسال ۱۲۹۶ ش متولد شد. از نمایندگان مجلس شورای ملی و کارمندان عالی رتبه.
مشاغل و مناصب: رییس قسمت اقتصادی بانک اعتبارات صنعتی و نماینده دوره ۲۲ از بافت.

بهرامی ، ابوالقاسم. در سال ۱۲۸۷ ش متولد شد. از پزشکان.
محل تحصیل: تهران، فرانسه، سویس، بلژیک.
مشاغل و مناصب: رییس بخش وابسته رادیولوژی بیمارستان رازی، دانشیار فیزیک و پرتوشناسی آموزشگاه عالی بهداری اصفهان، از سال ۱۳۲۴ تا ۱۳۲۸.

بهرامی ، احمد علی. از وزیران و سیاستمداران .
مشاغل و مناصب: وزیرکار، سفیر ایران در چین، در سال ۱۳۵۳، سفیر ایران در مراکش، در سال ۱۳۴۶.
نکته‌های دیگر: وزیر کار در کابینه شریف امامی، از تاریخ ۱۳۳۹/۶/۹ تا ۱۳۳۹/۱۲/۲۰ و ۱۳۴۰/۲/۱۶ تا ۱۳۵۳/۹/۱۱.

احمد علی بهرامی

بهرامی ، بهرام. در سال ۱۳۰۳ ش متولد شد. از سفیران ایران.
محل تحصیل: ایران، ژنو.
تحصیلات: دکترای علوم سیاسی و اجتماعی از ژنو.
مشاغل و مناصب: در تاریخ ۱۳۳۲/۱۱/۱۲ وارد وزارت امور خارجه شد. وی مراتب شغلی مختلفی راگذرانده است، از جمله: کارمند اداره اطلاعات و مطبوعات، حسابداری، دبیر مخصوص معاون دائمی وزارتخانه، وزیر مخصوص وزیر دبیر دوم سفارت ایران در لندن سال ۱۳۳۶ (وی قبل از

وزارت خارجه نیز در سال ۱۳۲۵ کارمند پیشه و هنر بوده است) و بالاخره سفیر ایران در فرانسه در سال ۱۳۵۶.

بهرام بهرامی

بهرامی ، تقی. فرزند مُهَذَّبُ السلطنه، درسال ۱۲۷۷ ش متولد شد. از کارمندان دولت و متخصصان دام‌پروری.
محل تحصیل: تهران، آلمان.
تحصیلات: دکترای کشاورزی.
مشاغل و مناصب: بازرس فنی وزارت اقتصاد ملی، رییس مؤسسات فلاحتی اداره کل فلاحت، رییس اداره جنگلها در مرکز، رییس کشاورزی آذربایجان، معلم دامپزشکی، رییس دانشکده وزارت کشاورزی.
آثار: ارزیابی کشاورزی، از سویس به ایران، ایران آزاد و بزرگ می‌شود، باغبانی عمومی و خصوصی، جوجه کشی، دامپروری، دامپروری خصوصی، دامپروری عمومی، دهداری، زراعت خصوصی، زراعت عمومی، طرز دوشیدن گاو.

بهرامی ، تـوران، خانم. فرزند شهریار شهریاری. درسال ۱۳۱۰ ش در کرمان متولد شد. از شعاری معاصر و وکلای دادگستری.
محل تحصیل: کرمان، تهران.
تحصیلات: لیسانس حقوق.
مشاغل و مناصب: از سال ۱۳۴۲ تا ۵۸ به کار وکالت اشتغال داشت.
آثار: مجموعه اشعار به نام «گوهر».

بهرامی ، حسن. در ۲۲ ماه بهمن سال ۱۳۵۷ ش متولد شد. از روحانیون شهید انقلاب اسلامی.
محل تحصیل: قم.
تحصیلات: سیوطی.
نکته‌های دیگر: او در انقلاب توسط ساواک دستگیر و شکنجه شده بود و سرانجام، در تسخیر پاسگاه شهر ری، در ۲۲ بهمن سال ۱۳۵۷، مجروح گشت و به شهادت رسید.

بهرامی ، حسین. در سال ۱۳۳۳ ش در زنجان متولد شد. از روحانیون و قضات.
محل تحصیل: حوزه علمیه قم.
تحصیلات: درس خارج.
مشاغل و مناصب: دادیار دادگاه انقلاب مسجد سلیمان، حاکم شرع همان دادگاه، رییس دادگاه ویژه روحانیت شهر قم.
نکته‌های دیگر: وی، از طلاب مدرسه حقانی بود که به مناسبت شرکت در تشییع جنازه آیة‌الله شیخ حسین غفاری و راهپیمایی اعتراض آمیز علیه رژیم شاه در اوایل زمستان سال ۱۳۵۳ ش توسط ساواک دستگیر و حدود دو سال زندانی شد. پس از آزادی از زندان در سال ۱۳۵۵ به ادامه تحصیل پرداخت. بعد از انقلاب به عنوان دادیار به مسجد سلیمان رفت و پس از مدتی قاضی آنجا شد. مدتی بعد نیز شخص دیگری به جای او گمارده شد، و او راهی قم شده و با شرکت در

جلسات درس خارج اساتید به ادامه تحصیل پرداخت و در ضمن آن برای بازنگری کتاب میزان الحکمه به شیخ محمد محمدی ری شهری کمک کرد. پس از تصدی مسؤولیت دادگاههای ویژه روحانیت توسط ری شهری، از جانب او به عنوان رییس و قاضی دادسرای دادگاه ویژه روحانیت قم منصوب شده و در آن کار ماندگار شد.

بهرامی، حسین. مشهور به احیاء السلطنه، فرزند محمد علی خان، در سال ۱۲۵۵ ش متولد شد و در سال ۱۳۱۹ ش درگذشت. از نمایندگان مجلس شورای ملی و مجلس موسسان.

حسین بهرامی

تحصیلات: دکترای پزشکی.
مشاغل و مناصب: پزشک، نماینده زنجان در مجلس دوره پنجم و نماینده خرم آباد در یک دوره دیگر، نماینده اردبیل در مجلس مؤسسان، رییس بهداری، رییس تشکیلات احصائیه و سجل احوال کل مملکتی، بازرس فنی وزارت اقتصاد و دارایی، رییس اداره کشاورزی آذربایجان، رییس اداره فلاحت مرکز.
نکته‌های دیگر: او برادر فرج الله بهرامی معروف به دبیر اعظم و از رجال دوره سلطنت رضاشاه است. وی در بهمن ماه ۱۳۰۲ ش به عنوان نماینده زنجان به دوره پنجم مجلس راه یافت و همان کسی است که به طرفداری از رضا خان پهلوی و به تحریک سید محمد تدیّن در مجلس به صورت آیة الله سید حسن مدرس سیلی زد که منجر به تظاهرات وسیع مردم تهران علیه غائله جمهوریت رضاخانی شد. در مجلس موسسان که منجر به تأسیس سلطنت پهلوی گردید، از اردبیل نماینده بود، پس از آن نیز به خاطر آن جسارت به مدرس مشاغل مهم و نان و آب دار دیگری به دست آورد.

بهرامی، شاهپور. از سفرا و معاونان وزارت خارجه.
مشاغل و مناصب: معاون وزارت خارجه، رییس کل تشریفات وزارت خارجه، سفیر ایران در مصر.
نکته‌های دیگر: او از درباریان رژیم شاه بود. در سال ۴۹، رییس کل تشریفات وزارت خارجه شد و درسال ۱۳۵۴، سفیر ایران در مصر بود.

بهرامی، صادق. در سال ۱۲۹۸ ش متولد شد. از هنرمندان بسیار قدیمی تئآتر و کارگردانان.

تحصیلات: دیپلم هنرستان هنرپیشگی.
مهارتها: بازی در تئآتر.
نوآوری: بازی در بچه گدا، خسیس، مریض خیالی.
نکته‌های دیگر: از پیشگامان هنر تئآتر در ایران می‌باشد.

بهرامی، عبدالله. نوهٔ میراحمد، فرزند اسماعیل، در سال ۱۳۰۶ ق در تهران متولد شد. از دولتمردان دوره قاجاریه و پهلوی.

محل تحصیل: تهران.
مهارتها: زبان آلمانی.
مشاغل و مناصب: کارمند گمرک، منشی گری مدرسه آلمانیها، رییس نظمیه گیلان و آذربایجان، نماینده دائمی ایران در جامعه ملل، کاردار ایران در بلژیک.
آثار: از تهران تا نیویورک، بیچارگان.
نکته‌های دیگر: در سال ۱۳۰۴ ش در کنفرانس اصلاح حال مجرمین باهمراهی سرهنگ دوم عبدالله سیف (در لندن) شرکت کرده و سخنرانی نمود.

بهرامی، عزیزآقا. فرزند قادر آقا رشید السلطنه، در سال ۱۳۰۶ ش متولد شد. از خطاطان.
مشاغل و مناصب: کارمند سیمای جمهوری اسلامی ایران (مرکز کرمانشاه).
مهارتها: مهارت در سوارکاری و تیراندازی، آشنایی با نجاری و آهنگری، خطاط نستعلیق.
نکته‌های دیگر: ذوقی فطری در هنر طرح و تصویر و تحریر دارد.

بهرامی، علیرضا. در سال ۱۲۹۹ ش متولد شد. از سفیران دوره پهلوی دوم.

علیرضا بهرامی

محل تحصیل: دانشکدهٔ حقوق دانشگاه تهران.
تحصیلات: لیسانس علوم سیاسی.
مشاغل و مناصب: در سال ۱۳۲۰ ش وارد وزارت امور خارجه شد. قبل از آن کارمند وزارت پست و تلگراف و تلفن بود. در وزارت امور خارجه برخی از مناصب وی از این قرار است: دبیر سوم سفارت ایران در استکهلم، کنسول یار در استانبول، کارمند سازمان ملل متحد (سال ۱۳۲۹)، دبیر اول سفارت ایران در آنکارا (۱۳۳۲)، رایزن سفارت ایران در آنکارا (۱۳۳۷)، سفیر ایران در رومانی.

بهرامی، فریدون. در سال ۱۳۱۸ ش متولد شد. از استادان دانشگاه.
تحصیلات: دکترای پزشکی عمومی از دانشکده پزشکی دانشگاه پاریس و دکترای تخصصی قلب از دانشکده پزشکی دانشگاه پاریس در سال ۱۳۴۹.
مهارتها: پزشکی و بیماریهای قلب.
مشاغل و مناصب: دانشیار دانشگاه علوم پزشکی شهید بهشتی.
آثار: ۸ مقاله به زبان فارسی و ۳ مقاله به زبان خارجی، در زمینه پزشکی، بیماریهای قلب و عروق.

بهرامی، فضل الله. از رجال سیاسی رژیم پهلوی.
مشاغل و مناصب: وزیر کشور در کابینه احمد قوام از تاریخ ۱۳۲۱/۱۱/۱ تا ۱۳۲۱/۱۱/۲۸، وزیر پست و تلگراف در کابینه علی سهیلی، از تاریخ ۱۳۲۱/۱۲/۱۸ تا ۱۳۲۲/۵/۱۸.

بهرامی، قربانعلی. درسال ۱۳۴۲ ش در قائم شهر متولد

شد و درسال ۱۳۶۱ ش درگذشت. از روحانیون.
محل تحصیل: ساری، قم.
نکته‌های دیگر: در سال ۱۳۵۴، مبارزه را آغاز کرد و توسط ساواک دستگیر شد و به زندان افتاد. پس از انقلاب نیز فعالیتهایی انجام داد و سرانجام، در جبهه شلمچه به شهادت رسید.

بهرامی ، مجتبی. فرزند حیدر، در سال ۱۳۳۱ ش در کرمانشاه متولد شد. از همکاران ارکستر صدا و سیمای کرمانشاه.
محل تحصیل: کرمانشاه، تهران.
استادان: هوربد، رضایی، محمود بلوری، منصور معافی، محمود کریمی.
تحصیلات: به پایان رساندن ردیفهای آواز ایرانی از هنرکده موسیقی تهران.
مشاغل و مناصب: ضبط برنامه‌هایی با همکاری گروه ارکستر رادیو کرمانشاه و ارکستر فرهنگ و هنر کرمانشاه و پخش آن از صدای ایران، از جمله دو آهنگ محلی به نام «باغهای طاق بستان» و «شب زنده‌دار»، همکاری با ارکستر صدا و سیمای کرمانشاه و تعلیم هنرجویان.
نشانها و جوایز: در ۱۳۶۷که با همکاری ارکستر صدا و سیما، در جشنواره شرکت کردند، به طور جمعی مقام دوم را احراز نمودند.
نکته‌های دیگر: نامبرده، در نزد چند تن از اساتید در کرمانشاه به فراگیری ردیفهای آواز پرداخت. پس از پایان تحصیلات متوسطه، طی امتحانی به هنرکده موسیقی راه یافت و از محمود کریمی بهره‌ها گرفت و ردیفهای آواز ایران را به پایان رساند. وی از هنرجویان انجمن خوشنویسان کرمانشاه نیز هست و دوره عالی آن را می‌گذراند.

بهرامی ، محسن. درسال ۱۳۳۳ ش متولد شد. از استادان دانشگاه.
تحصیلات: کارشناسی در رشته مهندسی مکانیک از دانشگاه امیرکبیر در سال ۱۳۵۵، کارشناسی ارشد و دکترا از دانشگاه ایالتی اورگان آمریکا در سال ۱۳۶۱.
مهارتها: رباتیک، شناسائی سیستمها، طرح بانک اطلاعات تکنولوژی صنعت سنگین و نظارت بر ۱۴ پایان نامه کارشناسی ارشد و دکترا.
آثار: ۳کتاب به زبان فارسی در زمینه دینامیک وارتعاشات، ۹ مقاله به زبان فارسی و ۱۰ مقاله به زبان خارجی در زمینه رباتیک، دینامیک پرواز و شناسای سیستمهای دینامیکی.

بهرامی ، محمد. از اعضای مرکزی و دبیرکل حزب توده ایران.
محل تحصیل: آلمان.
تحصیلات: دکترای پزشکی.
مشاغل و مناصب: عضو کمیته مرکزی حزب توده درسال ۱۳۲۷ش، دبیر هیأت اجرایی کمیته مرکزی حزب توده درسال ۱۳۳۴ش، مسؤول شعبه دهقانان و شعبه جوانان ودبیرکل حزب توده.
نکته‌های دیگر: از جمله گروه ۵۳ نفری دکتر تقی ارانی بود که در زمان رضاخان دستگیر و زندانی شدند، وی از مؤسسین حزب توده بوده است ولی بعدها در زندان گویا از وابستگی آن حزب برگشته و اعلان انزجار نموده است.

بهرامی ، محمد باقر. در سال ۱۳۳۴ ش در اسدآباد متولد شد. از نمایندگان مجلس شورای اسلامی.
تحصیلات: فوق دیپلم.
مشاغل و مناصب: اشتغال در امور تحقیق و گزینش، دبیر، عضو کمیسیون

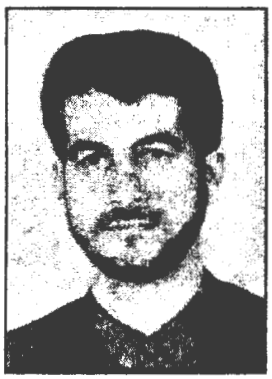

کار و امور اجتماعی و امور اداری و استخدامی مجلس، نماینده مجلس شورای اسلامی، در دوره دوم.

بهرامی، محمد حسین. در سال ۱۳۳۴ ش متولد شد. از کارشناسان مدیریت بازرگانی.

بهرامی، محمود. در حدود سال ۱۳۲۰ ش متولد شد. از هنرپیشگان.
نکته‌های دیگر: اغلب، نقشهای منفی را بازی می‌کند و از هنگامی که گروه صیاد وارد تلویزیون شده است، با آنان به همکاری پرداخت.

بهرامی، ملاّ احمد. فرزند مصطفی، درسال ۱۳۲۹ ش در پاوه متولد شد. از روحانیون و نمایندگان مجلس شورای اسلامی.
محل تحصیل: کردستان عراق.
تحصیلات: درس خارج.
مشاغل و مناصب: امام جمعه، مدرس، عضو شورای بنیاد مسکن، رییس هلال احمر و عضو جامعه روحانیت پاوه، نماینده مجلس شورای اسلامی دوره اول.

بهرامی، منصور ← نیک خوان بهرامی، منصور

بهرامی، منصور. از استادان دانشگاه.
تحصیلات: دکترای تخصصی بیماریهای اطفال از دانشگاه تهران در سال ۱۳۵۱، طی دوره‌های کوتاه مدت تخصصی در دانشگاههای جانزهاپکینز آمریکا، انستیتو تغذیه حیدرآباد هندوستان، دانشگاه آمریکائی بیروت و حاجت تپه آنکارا.
مهارتها: بیماریهای اطفال و تغذیه و بهداشت اطفال، عضویت در کمیته‌های گوناگون تخصصی، راهنمایی، مشاوره و نظارت بر ۲۰ پایان نامه تخصصی.
مشاغل و مناصب: دانشیار دانشکده پزشکی دانشگاه علوم پزشکی شهید بهشتی.
آثار: ۳ کتاب به زبان فارسی، در زمینه همکاری در نگارش ۳ فصل از ۳ کتاب تخصصی در مورد بیماریهای کودکان. ۲۵ مقاله به زبان فارسی و ۱ مقاله به زبان خارجی، در زمینه بهداشت و بیماریهای اطفال.

بهرامی، مهدی. فرزند ابوالحسن، درسال ۱۲۸۴ ش متولد شد و در سال ۱۳۳۰ ش در تهران درگذشت. از دانشمندان و اساتید دانشگاه.
محل تحصیل: فرانسه، آلمان.
استادان: پروفسور هرتسفلد.
تحصیلات: دکترا.
مهارتها: آشنایی به زبانهای باستانی و قدیمی.
مشاغل و مناصب: استاد دانشگاه.
آثار: تاریخ صنایع ایران، راهنمای گنجینه قرآن، یک صورتسازی در نقاشی قرون اخیر.
نکته‌های دیگر: او هنگام اقامت در آلمان شیفته یک بانوی آلمانی شد و با او ازدواج کرد.

بهرامی، مهین. خانم. از نقاشان و نویسندگان.
محل تحصیل: ایران، آمریکا.
استادان: استاد اصغر پتگر.
مشاغل و مناصب: نقاش، نویسنده.
نکته‌های دیگر: در اواخر مهرماه و اوایل آبانماه ۱۳۵۳ ش، تابلوهای هنری او در خانه آفتاب به نمایش گذاشته شد.

بهرامی، میرزا فرج الله خان. مشهور به دبیر اعظم. فرزند قوام العلماء، در سال ۱۲۵۷ ش متولد شد. از وزرای بزرگ رضاشاه و نویسندگان معاصر.
مشاغل و مناصب: منشی وزارت جنگ، رییس دفتر پیاده نظام در وزارت جنگ، رییس دفتر (آجودان) مخصوص رضاشاه، سرپرست محصلین ایرانی در

اروپا، فرماندار اصفهان، وزیر پست و تلگراف در کابینه مخبرالسلطنه، حاکم فارس و خراسان.
نکته‌های دیگر: پس از کودتای ۱۲۹۹ ریاست کابنیه وزارت جنگ را داشت و مورد توجه خاص سردار سپه قرار گرفته بود. بعد از سلطنت یافتن رضا شاه، وی، یکی از هفت نفری بود که به قصر رضاشاه می‌رفت تا به معلومات او اضافه کند، ولی بعدها مورد خشم رضاشاه قرار گرفته و کاملاً طرد شد. در کابینهٔ مخبرالسلطنه وزیر پست و تلگراف و در کابینه قوام وزیر کشور شد. از کارهای مهم او، تجدید بنای آرامگاه حافظ در دوره حکومتش بر فارس و پذیرایی از مستشرقان و دیگر میهمانان کنگره بزرگداشت فردوسی در دروه حکومت خراسانش می‌باشد. تقریباً بعد از آن تاریخ، مورد خشم رضاشاه قرار گرفت و به ملایر تبعید شد. وی، پس از شهریور ۱۳۲۰ش، در نشریه شفق سرخ با امضای متعارف و برزگر، مقالاتی می‌نوشت.

بهرامی، ویکتوریا، خانم. درسال ۱۳۱۲ ش متولد شد. از نویسندگان و خبرنگاران.
تحصیلات: لیسانس زبان انگلیسی.
مشاغل و مناصب: نویسنده آزاد مطبوعات و رادیو، عضو سندیکای نویسندگان و خبرنگاران مطبوعات.
نکته‌های دیگر: مسافرت به کشورهای انگلیس، آلمان، فرانسه، چکسلواکی، یوگسلاوی، اتریش، هلند، سوئیس و ایتالیا.

بهرامی، هادی. درسال ۱۳۱۶ ش متولد شد. از دانشیاران دانشگاه علامه طباطبائی.
محل تحصیل: دانشسرای عالی تهران، دانشگاه سوربن پاریس.
تحصیلات: کارشناسی فلسفه و علوم تربیتی از دانشسرای عالی تهران در سال ۱۳۴۱ش، دکترا در رشته روانشناسی و علوم تربیتی از دانشگاه سوربن پاریس در سال ۱۳۴۷.
مهارتها: تدریس در دانشگاه در رشته روان شناسی، تحقیق و تألیف در همان رشته.
مشاغل و مناصب: استادیار دانشگاه ابوریحان در گروه روان شناسی، دانشیار دانشکدهٔ روانشناسی و علوم تربیتی دانشگاه علامه طباطبایی.
نوآوری: استانداردکردن آزمون هوش کودکان برای جامعهٔ ایران، استانداردکردن آزمون تصاویر درهم حافظه آندره‌ای برای جامعه ایران، پایه‌گذاری روان شناسی بالینی و لابراتوار روان شناسی در دانشگاه علوم پزشکی ایران در سال ۱۳۶۲ ش.
آثار: ۴ کتاب به فارسی در زمینه‌های روان شناسی کودک، روانشناسی نوجوان، هیپنوز و آزمونهای روانی (فرافکنس). ۱۶ مقاله به فارسی در زمینه‌های تأثیر وراثت و محیط در رشد کودکان، مسائل دوران بلوغ و نوجوانی، تأثیر خانواده بر روی رشد کودکان، سلسله مراتب کودکان در خانواده و تأثیر آن بر روی شخصیت آنان.

بهرامیان، عبدالرضا. از شاعران معاصر.
مشاغل و مناصب: اشتغال در کارهای دولتی پس از پایان تحصیلات، اشتغال در سازمان بازنشستگی کل کشور.
آثار: نمونه اشعارش در نگین سخن موجود است.

بهرامی کمانگر، سلیمان. متخلص به سلیمان، فرزند میرزا علی خان (شجاع الممالک)، نوهٔ حاج محمودخان نظام الممالک، نوادهٔ کمانگر، در سال ۱۳۲۶ ق در کرمانشاه، دهکده فاراب کمانگر متولد شد و درخرداد سال ۱۳۵۶ ش درگذشت و در مقبره خانوادگی در فاراب به خاک سپرده شد. از شاعران.
محل تحصیل: قریه کوره دره.
مهارتها: شعر.
مشاغل و مناصب: شاعر، کارمند اداره دارایی کرمانشاه، رییس دارایی کِرِنْد، رییس دارایی پاوه، مأمور دارایی قصرشیرین.

بهرامی نژاد، مهدی. درسال ۱۳۴۰ ش متولد شد. از مهندسان برق و پژوهشگران صنعتی.
مشاغل و مناصب: کارمند صنایع مس شهید باهنر کرمان.

بهرمان، علی اکبر. در سال ۱۳۱۱ ش متولد شد. از استادان دانشگاه.
تحصیلات: دکترای دندانپزشکی از دانشکده دندانپزشکی دانشگاه علوم پزشکی تهران در سال ۱۳۴۰ با رتبه اول، دوره‌های دندانپزشکی اطفال در سال ۱۳۴۳ وارتودنسی در سال ۱۳۴۵ از مرکز دندانپزشکی استیمن نیویورک و دوره Graduate برای اخذ درجه M.S از دانشگاه روچستر نیویورک در سال ۱۳۴۶.
مهارتها: بررسی تکنیک‌های رنگ آمیزی حیاتی در Rat، بررسی شیوع عدم تشکیل جوانه‌های دندان در تهران، بررسی دندانهای انکیلوز شیری، بررسی‌های رشدی سر و صورت در میمون، بررسی‌های رشدی استخوان در میمون با رنگ آمیزی حیاتی بوسیله تکنیک خاص برشی، راهنمایی، مشاوره و نظارت بر ۲ پایان نامه دکترا.
مشاغل و مناصب: استاد دانشکده دندانپزشکی دانشگاه علوم پزشکی شهید بهشتی.
نوآوری: ارائه تکنیک خاصی در درمان شلوغی دندانهای قدامی پایین، تغییر خاصی در دستگاه Hamley به منظورهای ارتودنسی.
آثار: ۵ مقاله به زبان فارسی و ۸ مقاله به زبان خارجی، در زمینه دندانپزشکی، رشد و نمو فک و صورت، مسائل درمانهای ارتودنسی.

بَهْرَماني، اکبر ← هاشمی رفسنجانی، اکبر

بهرمن، منوچهر. در حدود سال ۱۳۲۱ ش در شیراز متولد شد. از مخترعان معاصر کشور.
محل تحصیل: هنرستان فنی و حرفه‌ای.
تحصیلات: تکنسین برق.
مشاغل و مناصب: اشتغال در شرکتهای اسکلت سازی، خطوط دریایی و شرکتهای نفتی جنوب کشور.
نوآوری: سازندهٔ ماشینهای برش و تراش لوله‌های آزبست سیمان و فولاد.
نکته‌های دیگر: وی از نوجوانی مشغول کار بود و همراه باکار روزانهٔ به تحصیل در مدارس شبانه پرداخت. بعد از گذراندن دوره آموزشی در زمینه برق و مکانیک، حدود ۳۰ سال است که در شرکتهای اسکلت سازی مناطق جنوبی کشور مشغول کار است. در حال حاضر نیز، صاحب یک شرکت تأسیساتی است. با نشریات و مجلات نیز همکاریهایی دارد.

بهرنگی، صمد. در تیر ماه سال ۱۳۱۸ ش در تبریز متولد شد و در ۹ ماه شهریور سال ۱۳۴۷ ش درگذشت و درگورستان امامیه تبریز به خاک سپرده شد. از فرهنگیان و نویسندگان (در زبان فارسی و آذری).
محل تحصیل: تبریز.
مشاغل و مناصب: آموزگار، نویسنده.
نشانها و جوایز: برندهٔ جایزهٔ ادبی کتاب به خاطر نگارش کتاب «ماهی سیاه کوچولو».
آثار: ماهی سیاه کوچولو، برگردان کتابهای نیما، شاملو، اخوان ثالث به زبان آذری، قصه های بهرنگ، کند و کاو در مسائل تربیتی ایران، مجموعه مقالات، ما الاغ ها (ترجمه از اثر عزیز نسین)، پاره پاره، تلخون، کچل کفترباز، اولدوز و عروسک سخنگو، ۲۴ ساعت در خواب و بیداری، اولدوز و کلاغها، یک هلو و هزار هلو، افسانه محبت، الفبا و چند اثر دیگر.
نکته‌های دیگر: وی از نوجوانی به نویسندگی روی آورد و تعدادی کتاب برای کودکان در تبریز به

زبان‌های ترکی و فارسی به چاپ رساند. او در زمینه فرهنگ محلی و فولکور آذربایجان، اطلاعاتی در حدّ تخصص داشت و افسانه‌ها و اساطیر محلی آذربایجان را برگزیده و با زبان ادبی و سمت‌گیری متعهدانه و مردمی تألیف و منتشر ساخت. از ذهن و اندیشه خود نیز داستانهایی را نوشت که فی‌الجمله مورد توجه اهل ادب قرار گرفت. از جمله کتاب کوچک او به نام «ماهی سیاهی کوچولو» از استقبال فراوان اقشار روشنفکر و کتابخوان قبل از انقلاب برخوردار بود و اگر مأموران ساواک آن را نزد کسی می‌یافتند یکی از نشانه‌های فعالیت سیاسی دارندهٔ آن محسوب می‌شد. چون می‌گفتند این کتاب با زبان سمبلیک و داستانی، فعالیتهای چریکی را ترویج می‌کند. آثار غیر داستانی او بسیار اندک است و مهم‌ترین آنها کتاب کند و کاو و الفباست. دکتر غلامحسین ساعدی در به ثمر رساندن کتاب «کندوکاو» او بسیار زحمت کشید و این به خاطر دوستی و رابطه آن دو بود. صمد، با برخی جریانهای چپ مارکسیست از جمله بهروز دهقان نیز روابطی داشته است. همچنین او از دوستان نزدیک جلال آل احمد بود. «طرح تبریز» به منظور آموزش الفبای فارسی کودکان نوآموز ترک زبان با همکاری و همفکری جلال، صمد و ساعد تهیه و به وزارت آموزش و پرورش ارائه شد، صمد نیز کتاب «الفبا» را در این زمینه تألیف کرد که در آن از واژه های مشترک بین دو زبان ترکی و فارسی برای آموزش کودکان استفاده شده بود، او آن را به وزارت آموزش و پرورش برای چاپ و اجرا تحویل داد لکن این کتاب هرگز چاپ نشد، نه توسط وزارت خانه و نه خارج از آن. مرگ او به خاطر غرق شدن در رود ارس بود. به هنگام مرگش شایع شد که به خاطر مواضع سیاسی مخالف دربار او عوامل ساواک در غرق شدنش دست داشته‌اند. ولی هیچگونه دلیلی برای آن وجود ندارد. هر چند که مرگ او مشکوک بود.

صمد بهرنگی

بهرنگی، محمدرضا. از دانشیاران دانشگاه تربیت معلم تهران.
تحصیلات: دکترا.
مهارتها: تدریس در رشتهٔ آموزش و پرورش.
مشاغل و مناصب: دانشیار دانشکده علوم تربیتی دانشگاه تربیت معلم تهران.

بهروان، مصطفی. درسال ۱۳۰۷ ش متولد شد. از نویسندگان.
تحصیلات: لیسانس فلسفه و دکترای معارف اسلامی.
مهارتها: زبان فرانسه و عربی.
آثار: دستور زبان فارسی و مقایسه آن با زبانهای انگلیسی و عربی.

بهروز، ← باکری، علی

بهروز ، ← حسامی، هوشنگ

بهروز ، تورج ← محجوب بهروز، تورج

بهروز ، جهانگیر (چنگیز). در سال ۱۳۰۵ ش متولد شد. از روزنامه نگاران برجسته.
محل تحصیل: دانشگاه تهران.
تحصیلات: لیسانس ادبیات خارجی از دانشگاه تهران.
مشاغل و مناصب: مدیر مؤسسه «اکو. آف. ایران»، سردبیر قیام ایران، رییس هیأت تحریریه آیندگان، مدیر قسمت خارجی «ایران آیر»، ناشر نشریهٔ انعکاس ایران.
نکته‌های دیگر: او از جمله کسانی است که رادیو بی بی سی لندن به هنگام وقوع حوادث سیاسی مهم در ایران، با او مصاحبه و نظر خواهی می‌کند.

بهروز ، خلیل ← آسایش، خلیل

بهروز ، ذبیح. فرزند میرزا ابوالفضل ساوجی، در ۲۶ ماه تیرماه سال ۱۲۶۹ ش در تهران متولد شد و در ۲۲ ماه آذر سال ۱۳۵۰ ش درگذشت. از محققان و شاعران.
محل تحصیل: تهران، مصر، لندن.
مهارتها: زبان انگلیسی، عربی، ریاضیات.
مشاغل و مناصب: کارمند دارایی و فرهنگ، ریاست کتابخانه باشگاه افسران ایران، استاد دانشگاه در انگلستان.
آثار: جیجک علیشاه، شاه ایران و بانوی ارمن، خویشتن، حکیم باشی، شهدا، دبیره، خط و فرهنگ و چند اثر دیگر.
نکته‌های دیگر: او از اولین کسانی است که در نحوه پژوهشهای ایرانشناسی غرب شک کرد و اشتباهات و غرض ورزی های آنان را به کرات متذکر شد. وی ستاره شناسی ایرانیان را از زمان زرتشت تا کنون کشف کرده است.

ذبیح بهروز

بهروز ، علی اکبر. در سال ۱۳۰۷ ش در بفروئیه از توابع یزد متولد شد. از شاعران.
محل تحصیل: کالج آمریکایی.
تحصیلات: دوره متوسطه.
مهارتها: شعر به سبک جدید.

بهروز ، محمد. در سال ۱۳۲۰ ش متولد شد. از استادان دانشگاه.
تحصیلات: کارشناسی شیمی از دانشسرای عالی تهران در سال ۱۳۴۲، کارشناسی ارشد شیمی از ایالت نیومکزیکو آمریکا درس ال ۱۳۵۵ تز کارشناسی ارشد در ارتباط با عنصر تالیوم، دکترای شیمی آلی فلزی از دانشگاه ایالتی نیویورک در سال ۱۳۶۲، طی دوره فوق تخصص از ایالت نیویورک آمریکا در سال ۷۰ ـ ۱۳۶۹.
مهارتها: سولفون، سیلیکون، عناصر اصلی، عناصر واسطه و کاربردشان در مشتقات آلی فلزی و سنتز مواد آلی، طرح الیگومریزاسیون گاز اتیلن. سیکیزاسیون، تهیه سوخت مایع از گاز طبیعی.
مشاغل و مناصب: دانشیار دانشکده علوم دانشگاه

سیستان و بلوچستان زاهدان.
آثار: ۴کتاب به زبان فارسی در زمینه شیمی آلی عملیات، جدا سازی و شناسایی آلی و شیمی عمومی، ۸ مقاله به زبان فارسی و ۷ مقاله به زبان خارجی در زمینه شیمی آلی و شیمی آلی فلزی بیشتر در زمینه‌های بنیادی.

بهروز ، محمد، سپهبد. از رجال سیاسی رژیم پهلوی.
مشاغل و مناصب: معاون نخست وزیر.
نکته‌های دیگر: در تاریخ سال ۱۳۵۴ ش معاون امیرعباس هویدا نخست وزیر وقت بود.

بهروز ، محمدعلی. از استادان دانشگاه.
تحصیلات: دکترای تخصصی در رشته بیوفیزیک.
مهارتها: انجام چندین طرح در رابطه با فیزیک پزشکی (فیزیک رادیولوژی و رادیو تراپی)، راهنمایی، مشاوره و نظارت بر ۳ پایان نامه کارشناسی ارشد و دکترا.
مشاغل و مناصب: دانشیار دانشکده پزشکی دانشگاه علوم پزشکی اهواز.
آثار: ۲کتاب به زبان فارسی، در زمینه فیزیک پزشکی.

بهروز اقدم ، عطاءالله. در سال ۱۳۱۸ ش متولد شد. از استادان دانشگاه.
تحصیلات: دکترای پزشکی عمومی از دانشگاه علوم پزشکی تبریز در سال ۱۳۴۵، دکترای تخصصی در رشته نفرولوژی در بیمارستانهای Necker و Pitie پاریس در سال ۱۳۵۵.
مهارتها: پیوند کلیه، دیالیز، عفونت‌های ادراری، استفاده از فرصت مطالعاتی پانزده ماهه و گذراندن یک دوره تخصصی پیوند کلیه در بیمارستان سنت لوئیس پاریس، راهنمایی، مشاوره و نظارت بر ۱۴ پایان نامه دکترا.
مشاغل و مناصب: استادیار گروه داخلی دانشکده پزشکی قائم (عج) دانشگاه علوم پزشکی مشهد در سال ۱۳۵۵، دانشیار بیماریهای کلیه دانشگاه علوم پزشکی مشهد در سال ۱۳۶۴.
آثار: ۲کتاب به زبان فارسی، در زمینه نفرولوژی و اصول و مبانی کلیه مصنوعی. ۱۰ مقاله به زبان فارسی و ۱ مقاله به زبان خارجی، در زمینه بیماریهای کلیه، نفرولوژی.

بهروز خان ، محمد ← حاجی حسینی، محمد

بهروز خاوری ، شیخ محمد علی ← بهجت العلماء، شیخ محمد علی

بهروز کیا ، کمال. درسال ۱۳۲۹ در تهران متولد شد. از مترجمان کارهای داستانی.
محل تحصیل: تهران.
تحصیلات: فارغ التحصیل از دانشگاه تهران در رشته زبان آلمانی.
مشاغل و مناصب: تدریس، ترجمه.
آثار: ترجمه «آتش بعدی» اثر جیمز بالدوین، ترجمه نمایشنامه «تقریبا یک شاعر» اثر یوجین اونیل، ترجمه داستانهای کوتاهی از نویسندگان مشهور آلمانی و لهستانی، ترجمه کتاب «تندپا و بادپا» او رسولاولفل (این کتاب، کتاب سال ادبیات نوجوانان آلمانی شد. در ایران نیز دو جایزه گرفت)، ترجمه ۲۲ داستان از نویسندگان معاصر لهستان به نام «بدرود ای سرزمین مقدس» و چند اثر دیگر.

بهروزی ، سعید. در سال ۱۳۳۳ ش متولد شد. از عکاسان حرفه‌ای.
آثار: وی نمایشگاه عکسی از ۱۵ آذر تا ۲۲ آذر ۱۳۶۹ ش در گالری گلستان برپا نمود.
نکته‌های دیگر: ازده‌سالگی باعکاسی آشنا شد و از ۱۳ سالگی، چاپ عکس سیاه و سفید را آموخت. و از سال ۱۳۵۶، بطور جدّی به حرفهٔ عکاسی روی آورد.

بهروزی، شاپور. در سال ۱۳۰۴ ش در شیراز متولد شد. از نویسندگان.
محل تحصیل: تهران.
تحصیلات: علوم سیاسی.
آثار: چهره‌های موسیقی ایران.
نکته‌های دیگر: نامبرده با مجلات همکاری داشته و از نویسندگان سینمایی است. وی، به موسیقی ایران علاقه داشته و در همین زمینه مطالعات و تحقیقاتی انجام داده و کتاب چهره های موسیقی ایران را نوشته است.

بهروزی، فتح الله. از کارمندان عالیرتبه.
نکته‌های دیگر: در تاریخ ۱۳۵۱، به سمت ریاست فرودگاه منصوب شد.

بهروزی، محمدجواد. فرزند بهروز، درسال ۱۳۰۰ ش در بوشهر متولد شد. از شاعران معاصر.
محل تحصیل: بوشهر، تهران.
تحصیلات: لیسانس ادبیات فارسی.
مشاغل و مناصب: تدریس در فرهنگ شیراز.
آثار: غوغای جوانی یا شراره‌های عشق، لغزها، شهر سبز، تقویم تاریخ، چیستان در ادبیات فارسی، نیکوکاران فارس، علوم اجتماعی، تاریخ گیتی، جغرافیای گیتی، پرسشهای علوم اجتماعی.

بهروزی، محمود. فرزند علیخان (علی‌جان)، درسال ۱۲۸۹ ش درساری متولد شد. از شعرای معاصر.
تحصیلات: دیپلم.
مهارتها: شعر فکاهی.
مشاغل و مناصب: آموزگار، شاعر، اشتغال در ادراه راه ساری و راه‌آهن ناحیه شمال.
نوآوری: ایجاد قرائت خانه عمومی درساری با همکاری یکی از دوستان خود.
آثار: وی از سالها پیش با روزنامه‌های قانون، حلاج، توفیق، نسیم شمال، کانون شعرا، نمکدان و ارمغان همکاری داشت و آثار نظمی و نثری خود را در این مطبوعات به چاپ می‌رسانید. از آثار نثری او «اگر خدا بخواهد» که در ۱۳۳۱ ش در پاورقی روزنامه توفیق چاپ شد می‌باشد. اشعار نامبرده بیشتر جنبه فکاهی دارد. وی، در سال ۱۳۳۱، امتیاز روزنامه «کنار دریا» راگرفت و آن را منتشر ساخت.

بهروزی، مریم، خانم. با شهرت اصلی زعفرانی، فرزند محرمعلی، درسال ۱۳۲۴ ش در تهران متولد شد. از نمایندگان مجلس شورای اسلامی.
تحصیلات: دروس حوزوی (پایان سطح، تفسیر و فلسفه).

مریم بهروزی

مشاغل و مناصب: نماینده مردم تهران در مجلس شورای اسلامی، در دوره‌های ۱و ۲و ۳و۴ و عضو کمیسیون اصل نود در مجلس، عضو هیأت رییسه کمیسیون فرهنگ و ارشاد اسلامی، رابط پارلمانی مجلس شورای اسلامی در اتحادیه زنان بین المجالس، تدریس.
نکته‌های دیگر: مبارزات سیاسی وی از سال

۱۳۵۳ ش شروع شد. درسال ۵۵ از طرف ساواک ممنوع ار سخنرانی در جلسات شد. با این حال در سال ۱۳۵۷، در مسجد قبا سخنرانیهایی علیه رژیم شاه ایراد نمود. از نظر گرایش سیاسی، وی در مجلس جزء جناح روحانیت مبارز و هیأتهای مؤتلفه اسلامی محسوب می‌شد.

بهروزی کازرونی، علینقی. فرزند بهروز، در سال ۱۲۸۱ ش در کازرون متولد شد و درسال ۱۳۶۲ ش درگذشت. از شاعران و آموزگاران.
محل تحصیل: شیراز، انگلستان.
تحصیلات: گواهینامه زبان انگلیسی از دانشکده کمبریج.
مشاغل و مناصب: آموزگار، سرپرست کتابخانه حافظیه، سرپرست کتابخانه حضرت احمدبن موسی (شاهچراغ) شیراز.
آثار: جشنهای ایزدی، سده قاآنی، شهر شیراز یا خال رخ هفت کشور، تصحیح دیوان رحمت کازرونی و چند اثر دیگر.

بهروزی نیا، حسین. در سال ۱۳۴۱ ش در تهران متولد شد. از نوازندگان و آهنگسازان.
استادان: رضا وهلانی، استاد منصور نریمان.
تحصیلات: دیپلم تخصصی عود.
نشانها و جوایز: مدال طلا و دیپلم افتخار از جشنواره هنر و ادبیات.
نکته‌های دیگر: در هنرستان موسیقی ملی ثبت نام نمود و مدت هفت سال مشغول یادگیری تار شد. بعد از آن، مدتی برای فراگیری عود پیش استاد رفت و به عنوان ساز دوم پذیرفته شد، ولی پس از چندی برای اولین بار این ساز را به عنوان ساز تخصصی درآورد. با زحمات استاد نریمان دیپلم تخصصی خود راگرفته است. در سال ۱۳۵۸ با آزمونی که به عمل گذراند، وارد مرکز حفظ و اشاعه موسیقی سنتی ایران شد و همکاری خود را با این مرکز آغاز کرد. با تشکیل گروه خالقی، علاوه بر نوازندگی، سرپرستی آن را هم بر عهده گرفت و از سال ۱۳۶۷، همکاری خود را با مرکز سرود و آهنگهای انقلابی وزارت ارشاد اسلامی شروع نمود و در پایان سال، با گروه مولانا به کشور یونان رفت و کنسرتی اجرا کرد. وی، در کشورهای ژاپن، چین و شوروی هم کنسرتهایی اجرا نموده است.

بِهْرَوِش، جمشید. فرزند محمود، در ۱۰ ماه فروردین سال ۱۲۹۳ ش در تبریز متولد شد. از وکلاء دادگستری و کارمندان دولت.
محل تحصیل: تهران، آمریکا.
تحصیلات: لیسانس حقوق، لیسانس رشته زبان.
مهارتها: آشنایی با زبانهای فرانسه، انگلیسی، روسی، ترکی و عربی.
مشاغل و مناصب: کارمند شرکت سهامی فرش ایران، معاون اداره کل باربری، مدیر عامل شرکت سهامی بار تندرو ایران و شرکت سهامی سبلان، وکیل دادگستری، دبیر زبان، رییس قسمت فرهنگی اصل ۴ در ناحیه بحر خزر، تدریس در دانشگاه در رشته زبان.
آثار: تألیفاتی مثل «بازرگانی بین المللی» و «آیین کلاسداری علوم اجتماعی».
نکته‌های دیگر: در سال ۱۳۱۶ ش ازدواج کرد و در سال ۱۳۲۰ به نمایندگی از طرف شرکت سهامی باربری بین المللی به ترکیه عزیمت نمود. وی، به کشورهای آمریکا، انگلستان و فرانسه نیز مسافرت کرده است.

بِهْرَوِش، علاءالدین. در سال ۱۳۲۴ ش متولد شد. از استادان دانشگاه.
تحصیلات: کارشناسی رشته راه و ساختمان از دانشگاه تبریز در سال ۱۳۴۹، کارشناسی ارشد در رشته سازه از دانشگاه تبزیز در سال ۱۳۵۰ و دکترای سازه از دانشگاه ساری انگلستان در سال ۱۳۵۷.

مهارتها: المانهای محدود، تحلیل دینامیک سازه به روش المانهای محدود، حل معادلات دیفرانسیل با مشتقات جزیی، پیشنهاد زبان خاص تحلیل سازه‌ها، بررسی عناصر نیمه محدود، تحلیل پلاستیک قابها، آنالیزالاستیک پلاستیک شبکه‌های مسطح بهینه سازی سازه‌های مفصلی، تهیه داده‌های روش المانهای محدود، آنالیز قابهای با دیوار برشی، استاتیک و تحلیل سازه‌به روش ماتریس، تدریس دروس تحلیل ماتریسی سازه‌ها، روش المانهای محدود، ریاضیات عالی مهندسی و سازه‌های صنعتی در دانشگاه تبریز.
مشاغل و مناصب: پس از طی مراحل استاد یاری و دانشیاری، ارتقا به درجه‌ای استادی دانشکده فنی دانشگاه تبریز.
آثار: ۳کتاب به زبان فارسی در زمینه تعمیم روش کانی در سازه، تحلیل دینامیکی سازه‌ها و روشهای تحلیل ماتریس سازه‌ها، ۴ مقاله به زبان فارسی و ۴ مقاله به زبان خارجی در زمینه تهیه مشخصات هندسی سازه‌ها با کامپیوتر، نکاتی چند درباره حل سازه‌های فضایی، حل سازه‌های سطح باروش یک معادله یک مجهول، روش مستقیم تکراری برای تحلیل سازه‌های بزرگ.

بهره‌مند ، ابراهیم. فرزند اسدالله، درسال ۱۳۱۷ ش متولد شد. از مهندسان و نمایندگان مجلس شورای ملی.
تحصیلات: تکنیسین برق.
مشاغل و مناصب: سرپرست برق اسدآباد، نمایندهٔ دوره ۲۴ از اسدآباد.

بهره‌مند ، مهدی. در سال ۱۳۰۵ ش متولد شد. از نویسندگان و کارمندان دولت.
محل تحصیل: تهران.
تحصیلات: دکترای اقتصاد و علوم سیاسی.
مشاغل و مناصب: معاون سازان جلب سیاحان، سردبیر روزنامه کارگران ایران، سردبیری سرویس اقتصادی کیهان، سردبیر سرویس های خارجی.
نشانها و جوایز: دریافت نشان همایون.
آثار: دویست قصه کوتاه، سه سفرنامه نوشته است.
نکته‌های دیگر: به ۳۵کشور آسیایی، اروپایی و آفریقایی سفر کرده است.

بهره‌مندی ، محمد. درسال ۱۳۲۰ ش در مشهد متولد شد. از دوبلورها و گویندگان.
مشاغل و مناصب: دوبلور از سال ۴۵ تا ۶۶، گوینده نقشهای دوم و سوم.
نکته‌های دیگر: وی مقیم سوئد است.

بهزاد ، حسین. فرزند میرزا فضل الله، نوهٔ میرزا لطف الله شیرازی، در سال ۱۲۷۳ ش درگذشت. از بزرگترین مینیاتوریست های معاصر.
محل تحصیل: پاریس.
استادان: ملاعلی قلمدان ساز، میرزا حسن پیکرنگار.
تحصیلات: استادی افتخاری هنرکده هنرهای تزئینی.
مشاغل و مناصب: هنرمند مینیاتوریست.
نشانها و جوایز: دریافت دیپلم المپیک برای تشکیل نمایشگاه نقاشی المپیک، نشان درجه اول مسابقه نقاشی بین المللی، استاد افتخاری هنرکده هنرهای تزئینی.
نکته‌های دیگر: درسال ۱۳۳۳ ش به مناسبت جشن هزار ساله ابوعلی سینا در حوزه ایران باستان، نمایشگاهی از آثار او تشکیل شدکه نظر مستشرقین را به خود جلب کرد. سال بعد از آن، دولت فرانسه از وی دعوت کرد تا در پاریس آثار خود را به نمایش بگذارد. نامبرده، به دعوت کشورهای لهستان، آمریکا نیز در آن کشورها نمایشگاههایی ترتیب دادکه با توفیق کامل مواجه شد.

بهزاد ، عبدالرضا ← جلالی بهزاد، عبدالرضا

بهزاد ، فریال، خانم. از هنرمندان.
مشاغل و مناصب: فیلمبردار.
آثار: فیلمبرداری سینمایی در فیلم‌های: شاپرکها، کاکلی.
نکته‌های دیگر: او همسر غلامرضا آزادی و فیلمبردار فیلمهای سینمایی است.

فریال بهزاد

بهزاد ، محمود. از نویسندگان.
نشانها و جوایز: برنده جایزه سلطنتی بهترین کتاب سال، درسال ۱۳۳۸ش.
آثار: ترجمه کتاب سرگذشت زمین.

دکتر محمود بهزاد

بهزاد ، مهدی. در دوم ماه اردیبهشت سال ۱۳۱۵ ش در یزد متولد شد. از ریاضیدانان و رؤسای دانشگاه و نویسندگان.
محل تحصیل: دانشگاه تربیت معلم، دانشگاه ایالتی میشیگان.
تحصیلات: دکترای ریاضیات از دانشگاه ایالتی میشیگان، در سال ۱۳۴۴ش.
مشاغل و مناصب: دبیر انجمن ریاضی ایران، سرپرست دانشکده علوم ریاضی دانشگاه صنعتی شریف، قائم مقام دانشگاه مازندران، دبیر کل فرهنگستان علوم ایران، سرپرست گروه ریاضی و آمار مرکز نشر دانشگاهی، عضو هیأت تحریریه مجله «نظریه گرافمما».
آثار: دو کتاب پیرامون نظریه گرافمما، کتاب حساب دیفرانسیل و انتگرال و هندسه تحلیلی (کتاب سال دهمین دوره فجر) و چندین کتاب ریاضی.

بهزاد ، یدالله. معروف به بهزاد کرمانشاهی، فرزند حسین ایوانی، درسال ۱۳۰۴ ش در کرمانشاه متولد شد. از شعرای معاصر و خوشنویسان.
محل تحصیل: تهران.
استادان: جلال الدین همایی، دکتر محمد معین.
تحصیلات: تحصیل در دانشکده ادبیات تهران.
مهارتها: مهارت در خط نستعلیق.
مشاغل و مناصب: ۲۷ سال تدریس در دبیرستان ملی کرمانشاه.
آثار: آثارش در مجلات ادبی و تحقیقی چون مجله سخن، آینده، یغما و جز آن به چاپ رسیده است.
نکته‌های دیگر: وی پس از تحصیلات ابتدایی و متوسطه و دوره عالی به استخدام وزارت فرهنگ درآمد. در سال ۱۳۵۸، از آموزش و پرورش بازنشسته شد. بهزاد تمام عمر خود را علاوه بر تدریس و تربیت جوانان، در مطالعه و تحقیق و پرداختن به هنرهایی چون خوشنویسی، سرودن شعر. گردآوری و تدوین آثار شعرای زادگاه خویش

سپری نموده است. وی، از ابتدای جوانی تاکنون به هیچ پست و مقامی اعتنا ننموده است. اخوان ثالث درباره بهزاد گفت: بهزاد از شعرا و سخنوران بلیغ و بلند طبع و نغز اندیشه عصر ماست. دیگران نیز درباره بهزاد تعریف و توصیف نموده‌اند.

بهزادان ، هوشمند. درسال ۱۳۲۲ ش در تهران متولد شد. از مهندسان و نویسندگان.
محل تحصیل: تهران، آلمان غربی، انگلیس.
تحصیلات: دکترا، مهندسی.
مشاغل و مناصب: مهندس ریسندگی و بافندگی، استاد دانشگاه، رییس دفتر طرح و برنامه دانشگاه صنعتی امیرکبیر.
نوآوری: برای اولین بار، اشعه لیزر را در نساجی به کار گرفت.
آثار: کتاب مکانیزم و تکنولوژی ماشینهای بافندگی، کتاب ماشینهای مقدمات و بافندگی، کتاب ریسندگی چرخانه‌ای.
نکته‌های دیگر: کتاب «ریسندگی چرخانه‌ای» وی در دوره پنجم کتاب سال جمهوری اسلامی ایران، به عنوان کتاب سال برگزیده شد.

بهزادپور ، سیمین دخت، خانم. در سال ۱۳۳۲ ش در تهران متولد شد. از نویسندگان مذهبی و تلاشگران اجتماعی.
محل تحصیل: دانشگاه تهران.
استادان: حجة الاسلام داوودی.
تحصیلات: لیسانس جامعه شناسی، اتمام لمعتین (از حوزه).
مشاغل و مناصب: کارشناس برنامه ریزی سازمان امور اداری و استخدامی کشور، مدرس دانشسرای تربیت معلم تهران، مشاور وزیر فرهنگ و ارشاد اسلامی.
آثار: بررسی ابعاد شخصیّتی زن، شیوه کارگزاری زن، روش تحقیق در روایات، انتقاد از اعلامیه حقوق بشر، بررسی کرامت والای زن در اسلام، چرا فاطمه فاطمه شد؟، بررسی وظایف اجتماعی دولت ۳ جلد.
نکته‌های دیگر: او تاکنون در بیش از پانزده سمینار علمی و تخصصی مربوط به زنان همراه با ارائه مقاله و سخنرانی شرکت کرده است. و نیز دو تقدیر نامه و یک جایزه به خاطر فعّالیتهای فرهنگی و اجتماعی خود از سازمان بهره‌وری و صدا و سیما دریافت کرده است.

سیمین دخت بهزاد پور

بهزادکامجو ، غلامرضا ← جولائی، غلامرضا

بهزادی ، احمد. فرزند ابوالقاسم، در سال ۱۲۹۳ ش در تهران متولد شد. از کارشناسان حسابداری.
محل تحصیل: ایران، فرانسه.
تحصیلات: متخصص حسابداری در رشته های حسابداری مالی، تخصصی صنعتی وبرآورد پروژه‌های صنعتی.
مشاغل و مناصب: کارمند بانک، اداره کل ساختمان

وزارت دارایی، بانک اعتبارات صنعتی، رییس کارشناسان بانک اعتبارات صنعتی.
نکته‌های دیگر: در آبان ۱۳۲۱ ش ازدواج نمود و به کشورهای سوئیس، بلژیک، فرانسه و ایتالیا مسافرت کرده است.

بهزادی، بهروز. در سال ۱۳۲۴ ش متولد شد. از روزنامه نگاران.
محل تحصیل: دانشگاه تهران.
تحصیلات: لیسانس رشته روزنامه نگاری.
مهارتها: آشنایی به زبان انگلیسی.
مشاغل و مناصب: خبرنگار حوادث روزنامه اطلاعات، سردبیر حوادث سیاسی و اجتماعی اطلاعات، سردبیر اخبار ساعت ۷ تلویزیون ملی ایران، مسؤول واحد شهرستانها در خبرگزاری رادیو و تلویزیون.

بهزادی، پرویز. درسال ۱۳۰۷ ش متولد شد. از روزنامه نگاران و نویسندگان.
تحصیلات: دیپلم.
مهارتها: زبان انگلیسی.
مشاغل و مناصب: مفسر ورزشی روزنامه‌ها.
نشانها و جوایز: نشان افتخار و مدال ورزشی.
نکته‌های دیگر: به ترکیه، لبنان، عربستان سعودی و چند کشور اروپایی سفر کرده است.

بهزادی، عبدالله. فرزند حسین، درسال ۱۲۹۴ ش متولد شد. از شاعران و نمایندگان مجلس شورای ملی.
تحصیلات: دکترای پزشکی.
مهارتها: شعر.
مشاغل و مناصب: رییس اداره خدمات درمانی، نماینده دوره ۲۳ از بابل.

بهزادی، علی اکبر ← سالار بهزادی، علی اکبر

بهزادی، علی. در سال ۱۳۰۴ ش متولد شد. از اساتید دانشگاه و روزنامه‌نگاران.
محل تحصیل: پاریس.
تحصیلات: دکترای حقوق سیاسی.
مهارتها: تسلط به زبان فرانسه و انگلیسی.
مشاغل و مناصب: استاد دانشگاه علوم ارتباطات اجتماعی.
نکته‌های دیگر: او صاحب امتیاز مجله سپید و سیاه بود.

بهزادی، عزیز. درس ال ۱۳۲۱ ش در فیروزکوه تهران متولد شد. از مدیران اجرایی کشور.
مشاغل و مناصب: نماینده دادستان انقلاب اسلامی تهران، عضو شورای مرکزی سپاه پاسداران، مدیر کل کار و امور اجتماعی مازندران، رییس هیأت امناء سازمان آموزش حرفه‌ای و تخصصی در مازندارن، مدیر کل کار و امور اجتماعی خراسان، فرماندار طبس، منتخب سازمان صنایع ملی به عنوان مدیر مجموعهٔ (Jovayn _ Agro)، مسؤول امور جنگی و قائم مقام بنیاد مسکن در خراسان، مدیر کل بنیاد مسکن در استان زنجان، کاندیدای میان دوره‌ای مجلس (غیر موفّق) از تهران در سال ۱۳۷۰ ش.
نکته‌های دیگر: در راهپیمایی‌هایی که روحانیون تهران (قبل از انقلاب) ترتیب می‌دادند شرکت می‌کرد. او پایه گذار گروه «نهضت تشیّع» در شرق تهران در سال ۱۳۵۳ ش بود. و نیز به خاطر مبارزاتش در سال ۱۳۵۶ ش و نیز در سال ۱۳۵۷ بازداشت و زندانی شد. بعد از انقلاب نیز در امور مدیریتی کشور شرکت نمود.

بهزادی، کرامت الله. در سال ۱۳۲۶ ش متولد شد. از استادان دانشگاه.
تحصیلات: کارشناسی شیمی با رتبه اول از دانشگاه جندی شاپور، کارشناسی ارشد و دکترا از دانشگاه منچستر انگلستان در سال ۱۳۵۶.

مهارتها: مطالعه و بررسی کمپلکسهای فلزات واسطه وانادیم، نیوبیوم، مولیبدن و تنگستن، مطالعه و بررسی کمپلکسهای این فلزات بوسیله دستگاههای اسپکتروسکپی M.S,NMR,R,IR و DIFFRACTION,X_RAY. مطالعه سینیتکی واکنشها و استاد راهنمای یک پایان نامه کارشناسی ارشد و یک پایان نامه دکترا.
مشاغل و مناصب: دانشیار دانشگاه صنعت نفت.
آثار: ۷ مقاله به زبان فارسی و ۹ مقاله به زبان خارجی در زمینه تهیه و بررسی کمپلکسهای فلزات واسطه.

بهزادیان ، خانم. فرزند کیخسرو، از فرهنگیان زرتشتی.
استادان: پدرش الهمایون خدا.
تحصیلات: ششم ابتدایی.
مشاغل و مناصب: دبیر دبیرستان.
شاگردان مشهور: سرپرستی فاطمه پهلوی (دختر شاه) در دبیرستان، به مدت ۹ سال.
نکته‌های دیگر: اولین زن از مؤسسین دبیرستان زرتشتیان (انوشیروان دادگر)، عضو سازمان زنان زرتشتی، عضو انجمن زرتشتیان.

بهزادیان ، محمد رضا. در سال ۱۳۳۶ ش در مشهد متولد شد. از نمایندگان مجلس شورای اسلامی.
تحصیلات: لیسانس مهندسی.
مهارتها: انگلیسی.
مشاغل و مناصب: نماینده مردم قائنات در مجلس شورای اسلامی در دوره اول، مدیر شبکه دوم سیما، مشاور فرهنگی وزیر کشور، عضو کمیسیون شوراها و امور داخلی در مجلس.

بهزادی اندوهجردی ، حسین. متخلص به بهزاد، فرزند شیخ صفر، در ۱۲ ماه بهمن سال ۱۳۱۴ ش در کرمان متولد شد. از شاعران معاصر و اساتید دانشگاه.
محل تحصیل: کرمان، زابل، مشهد، تهران.
تحصیلات: دکترای زبان و ادبیات فارسی از تهران.
مشاغل و مناصب: تدریس در دانشکده ادبیات کرمان.
آثار: یادی از گذشته ایران، ستارگان کرمان، سخنی پیرامون سبک شناسی، تاریخ ادبیات و سبک شناسی، ایران از آغاز دوره مغول تا آغاز مشروطیت.
نکته‌های دیگر: استاد در دانشکده ادبیات دانشگاه تهران، دانشکده بازرگان، دانشکده افسری، دانشگاه پدافند ملی و استاد دانشکده ادبیات دانشگاه کرمان.

بهزادی اندوهجردی ، صفر. متخلص به بهادر و ملقب به بهادر الشعراء، در سال ۱۳۴۵ ش درگذشت و در حسینیه اندوهجرد به خاک سپرده شد. از شاعران.

بهستا ، محمد علی. متخلص به محنت، فرزند میرزا باقر. در سال ۱۳۰۰ ش در کرمانشاه متولد شد و در ۷ ماه خرداد سال ۱۳۵۷ ش درگذشت. از شاعران معاصر.
مهارتها: شعر.
مشاغل و مناصب: دوزندگی، شغل آزاد، شاعر.
نکته‌های دیگر: وی در جوانی راهی تهران شد و تا پایان عمر در آنجا به سر برد.

بهستانی ، مرتضی. در سال ۱۳۲۶ ش متولد شد. از مهندسان شیمی پلیمر.

بِهْسُود ، سید محمد ظاهر. معروف به محقق بهسودی. فرزند سید محمد حسین اوجی در سال ۱۳۱۷ ش در بهسود افغانستان متولد شد و در ۱۳ ماه دی سال ۱۳۷۵ ش در شهر «پلخمری» افغانستان درگذشت و در همانجا به خاک سپرده شد. از علمای شیعه و رهبران گروهها جهادی افغانستان.
محل تحصیل: افغانستان، نجف، قم.
استادان: سید محمد باقر اوجی، سید محمد سرور

اوجی، سید شاه عبدالعظیم، شیخ عزیزالله غزنوی، سید محسن حکیم، امام خمینی، حسینعلی منتظری، سید محمد رضا گلپایگانی.

تحصیلات: اجتهاد.

نوآوری: پایه گذار «سازمان نیروی اسلامی» از گروههای جهادی افغانستان.

آثار: چهره شوم و واقعی کمونیزم، رمز پیروزی انقلاب اسلامی در جهان، افغانستان در مسیر تکامل انقلاب اسلامی (هر سه چاپ شده) و چند اثر فقهی مخطوط.

نکته‌های دیگر: او پس از گذراندن بخشی از تحصیلاتش در نجف در سال ۱۳۴۴ ش به زادگاه خود برگشت و مدرسه علمیه مهدویه اوجی را بنیاد نهاده و در آن به تدریس پرداخت. در زمستانها در بهسود و در تابستانها در کابل (مسجد جامع و حسینیه عرفان) برنامه‌های آموزشی و تبلیغی داشت. در سال ۱۳۵۰ ش مجدداً برای تکمیل تحصیلات خود به نجف رفت و پس از مدتی با توصیه امام خمینی به بهسود و بامیان برگشت و مشغول فعالیت شد. در سال ۱۳۵۷ همزمان با تجاوز ارتش سرخ شوروی به افغانستان به ایران آمده و با عضوگیری از مهاجران افغانی مقیم ایران «سازمان نیروی اسلامی» را تشکیل داد و در این زمان در درسهای برخی از اساتید قم نیز شرکت کرد. او سپس با برخی از اعضای گروه خود به افغانستان رفته و به جهاد مسلحانه پرداخت. بعدها نیز در شورای ائتلاف اسلامی، شورای عالی نظارت حزب وحدت اسلامی افغانستان، مجمع جهانی اهل بیت و شورای نظارت بر مدارس افغانستان عضویت یافته و مؤثر واقع شد. او در میان مردم مسلمان مناطق بهسود و بامیان مورد احترام کامل بود.

بهشتی، احمد. فرزند جان بابا، در سال ۱۳۱۴ ش در فسا متولد شد. از روحانیون و نمایندگان مجلس شورای اسلامی.

تحصیلات: اجتهاد، دکترای فلسفه.

مهارتها: زبان عربی و انگلیسی.

مشاغل و مناصب: نماینده دوره اول و دوم مجلس شورای اسلامی، تدریس در حوزه و دانشگاه، عضو هیأت علمی دانشگاه تهران، عضو نویسنده مجلهٔ مکتب اسلام.

آثار: رهنمودهای مهمّ تربیتی، تربیت کودکان بی‌سرپرست و یتیم، تربیت کودکان استثنایی، زنان قهرمان، حقوق کودک در اسلام، حکومت در قرآن وکتابها و مقالات متعدد دیگر.

احمد بهشتی

بهشتی، ثریا، خانم. در ۷ ماه خرداد سال ۱۳۲۰ ش در کرمانشاه متولد شد. از هنرمندان تئاتر و سینما.

مشاغل و مناصب: بازیگر تئاتر و سینما.

آثار: فیلمهایی که بازی کرده است: دالاهو، سوگلی، مرد وحشی وحشی، شوفر خوشگله.

نکته‌های دیگر: در بیش از پنجاه فیلم بازی کرده و آغازکار سینمائیش، با فیلم خوشگل خوشگلا است. وی اغلب در فیلمهای منفی و نامناسب ایفای نقش کرده است.

بهشتی ، سید جواد خان. مشهور به صبح صادق، فرزند سید محمدباقر، در سال ۱۲۵۷ ش در شیراز متولد شد و در ماه دی سال ۱۳۱۷ ش در کازرون درگذشت. از رجال سیاسی و روزنامه نگاران.

محل تحصیل: شیراز، تهران، نجف، کربلاء.

مهارتها: تسلط به زبان انگلیسی.

مشاغل و مناصب: مدیریت مدرسه جاوید، منشی گری و مترجمی قشون جنوب، حکومت آباده و اقلید، وکالت در دادگستری، امتیاز روزنامه صبح صادق.

نکته‌های دیگر: فارسی و مقدمات را در شیراز فرا گرفت. سپس برای تکمیل تحصیلات ویژه به تهران رهسپار شد و در آنجا مشغول تحصیل گشت و برای امرار معاش نیز به تجارت اشتغال ورزید. بعد برای تکمیل تحصیل به عتبات عالیات رفت پس از سه سال تحصیل به بندرعباس بازگشت و پس از فوت عمویش به بمبئی و از آنجا به مَدْرَس و کلکته رفت و در آنجا به تبلیغ و موعظه پرداخت. وی، همچنین با مرحوم سید جلال‌الدین، مدیر روزنامه حبل المتین ملاقات داشت و مدتی مشغول نوشتن مقاله در حبل المتقین کلکته شد. پس از آن، به افغانستان رفت و پس از مدتی به کراچی آمد و در مدرسه اسلامی کراچی، به تحصیل و تکمیل زبان انگلیسی مشغول شد. سپس دوباره به بندرعباس مراجعت نمود و مدیر مدرسه جاوید شد. نامبرده، هنگام تشکیل قشون جنوب در ایران، با آنها همکاری داشته و به کارهای مختلف در این رابطه مشغول بوده است.

بهشتی ، سیدرضا. متخلص به دریا، مشهور به دریای اصفهانی، فرزند سید فخرالدین، درسال ۱۲۹۵ ش در اصفهان متولد شد. از شعرای معاصر.

محل تحصیل: اصفهان.

تحصیلات: دیپلم.

مشاغل و مناصب: دبیر دبیرستانهای اصفهان. معاونت کتابخانه فرهنگ اصفهان.

نکته‌های دیگر: پس از تحصیلات متوسطه به فراگیری مینیاتورسازی و نقاشی پرداخت. نمونهٔ اشعارش در تذکره «خوان نعمت» موجود است.

بهشتی ، سید علیرضا. با شهرت شناسنامه‌ای حسینی بهشتی، فرزند سید محمد حسین، (آیة الله شهید سید محمد حسین بهشتی رجل دینی و سیاسی معروف اوایل تأسیس جمهوری اسلامی ایران). در سال ۱۳۴۱ ش در قم متولد شد. از استادان دانشگاه در رشته علوم سیاسی.

محل تحصیل: ایران، انگستان.

تحصیلات: لیسانس روابط سیاسی از دانشکده روابط بین الملل تهران، کارشناسی ارشد فلسفه سیاسی از دانشگاه یورک انگستان، دکترای فلسفه سیاسی از دانشگاه هال انگستان.

مشاغل و مناصب: عضو هیأت علمی (استادیار) رشته علوم سیاسی در دانشگاه تربیت مدرس.

آثار: فلسفه مشارکت عمومی در سیاست (پایان نامه فوق لیسانس)، سیاست تفاوت فرهنگی: پژوهشی در مناظر لیبرالها و جامع گراها. مقالات علمی متعدد در مجلات داخلی.

بهشتی ، سید محمد حسین. با شهرت اصلی «حسینیَ بهشتی»، فرزند میر سید فضل الله و نوه دختری آیت الله محمد صادق خاتون آبادی، در دوم ماه آبان سال ۱۳۰۷ ش در محله لومبان اصفهان متولد شد و در هفتم ماه تیر سال ۱۳۶۰ ش درگذشت و در گورستان بهشت

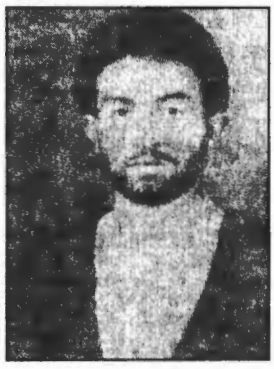

دکتر سید محمد حسین بهشتی در جوانی

آیة الله بهشتی در کنار دو یار دیرین خود

زهرای تهران به خاک سپرده شد. از مجتهدان و دولتمردان بزرگ جمهوری اسلامی ایران.

محل تحصیل: قم، اصفهان، تهران.

استادان: حضرات آیات: حاج آقا حسین بروجردی، سید محمد محقق داماد، امام خمینی، سید کاظم شریعتمداری، علامه سید محمد حسین طباطبایی، سید محمد حجت کوه کمری، سید محمدتقی خوانساری.

تحصیلات: اجتهاد، دکترای فلسفه و معقول.

مهارتها: تسلط بر زبانهای انگلیسی، فرانسه، آلمانی، و تبحّر در فقه و علوم اسلامی، حقوق، سخنوری و مدیریت.

مشاغل و مناصب: مدیریت دبیرستان دین و دانش قم از سال ۱۳۳۳ تا ۱۳۴۳، تدریس در حوزه علمیه قم، مسؤول مرکز اسلامی هامبورگ در آلمان، عضو شورای انقلاب، نماینده مجلس خبرگان نخستین قانون اساسی و نایب رییس آن، رییس دیوان عالی کشور، دبیر کل حزب جمهوری اسلامی.

آثار: خدا از دیدگاه قرآن، ربا در اسلام، نماز چیست، روش برداشت از قرآن، شناخت، مالکیت، یک قشر جدید در جامعه ما، شناخت اسلام (با شرکت چند تن از نویسندگان)، اقتصاد اسلامی و آثار منتشر نشده متعدد.

نکته‌های دیگر: او در یک خانواده روحانی در اصفهان رشد کرد. پدرش از علما بود و جدش میر محمد صادق معروف به «مدرس حاتون آبادی» از مشاهیر فقها و مجتهدان بنام عصر خود که با حاج آقا نور الله اصفهانی و سید حسن مدرس همفکری و همسویی داشت، و در سال ۱۳۰۶ ش در جنبش علما علیه رضا خان پهلوی، معروف به نهضت مهاجرت، شرکت کرد. بهشتی در چنین خانواده‌ای بزرگ شد و تا دوم دبیرستان را سپری کرده بود که شیفته طلبگی گشته و در مدرسه «صدر» اصفهان به جرگه طلاب علوم دینی پیوست. پس از گذراندن مقدمات و بخشی از سطح در حوزه اصفهان در سال ۱۳۲۵ به قم مهاجرت کرد و پس از تکمیل سطح، در حلقه‌های درس خارج کسانی همچون امام خمینی، سید محمد تقی خوانساری و غیره و درس فلسفه (اسفار و شفا) علامه طباطبائی (صاحب المیزان) شرکت نموده و دوره دروس روش اجتهاد و استنباط احکام را

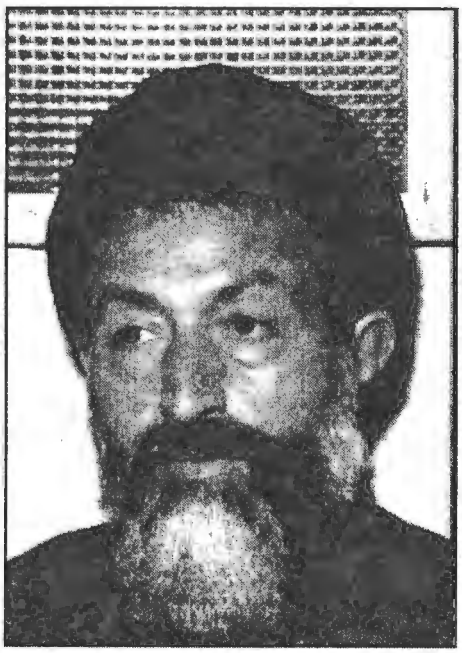

سید محمد حسین بهشتی

گذراند. وی، در قم در کنار درسهای حوزوی به تکمیل دروس دبیرستانی خود پرداخته و سپس در دانشگاه تهران (دانشکده معقول و منقول = الهیات و معارف اسلامی فعلی) شرکت کرده و در سال ۱۳۳۰ لیسانس گرفت و در مدرسه «حکیم نظامی» قم به عنوان دبیر زبان انگلیسی مشغول به کار شد و در کنار آن به ادامه تحصیلات عالیه حوزوی پرداخت. در سال ۱۳۳۳ با همکاری دوستانش مدرسه «دین و دانش» را در قم تاسیس کردند که خود او ریاستش را بر عهده داشت. در سال ۱۳۳۹ نیز با همکاری دکتر محمد مفتح و دیگران برای تحقق بخشیدن به برخی از اهداف دینی و سیاسی خود «کانون اسلامی دانش آموزان و فرهنگیان قم» را با مدیریّت دکتر مفتح تأسیس کردند. او در کنار این همه فعّالیت و به موازات آنها مدرک دکترای فلسفه و الهیات خود را نیز از دانشگاه تهران گرفت. در سال ۱۳۴۴ از طرف آیةالله محمد هادی میلانی به عنوان مبلغ و امام جماعت «مسجد ایرانیان هامبورگ» به آلمان رفت، ولی نام آن را به «مرکز اسلامی هامبورگ» تغییر داده و تحولاتی در آن به وجود آورد. در سال ۱۳۴۹ به ایران بازگشته و در تدوین و نگارش کتابهای تعلیمات دینی مدارس با همکاری کسانی چون شهید محمد جواد باهنر، دکتر علی گلزاده غفوری و سید رضا برقعی به فعّالیت پرداخت و برای ترویج آرمانهای دینی و سیاسی خود «مکتب قرآن» را تأسیس نمود که به همین مناسبت مدتی بزندان افتاد. او در سال ۱۳۵۶ نیز یک بار دیگر بزندان افتاد. در سال ۱۳۵۶ برای تأسیس «روحانیت مبارز تهران» تلاش فراوان کرد. او در طول مبارزه هیچوقت از امام خمینی جدا نشد و بالاخره در سال ۱۳۵۷ با حکم ایشان عضو شورای انقلاب شد. بعد از انقلاب نیز دبیر کل حزب جمهوری اسلامی و از مؤسسین آن بود. و نیز نایب رییس مجلس خبرگان قانون اساسی و رییس دیوان عالی کشور بود که به شهادت رسید.

سید محمد حسین بهشتی

بهشتی ، عزیزالله. از استادان دانشگاه.
تحصیلات: کارشناسی شیمی با رتبه اول از دانشگاه شهید چمران اهواز، کارشناسی ارشد و دکترا در رشته شیمی از دانشگاه منچستر انگلستان.
مهارتها: سنتز ترکیبات معدنی، بررسی ساختمان بلور مشتقات تیوسیانات CU_W_S و نظارت بر یک پایان نامه کارشناسی ارشد.
مشاغل و مناصب: دانشیار دانشکده علوم دانشگاه شهید چمران اهواز.
آثار: ۳کتاب به زبان فارسی در زمینه شیمی پیشرفته مدرن، نگرشی بر ترکیبات کوئور دیناسیون، شیمی معدنی، ۱ مقاله به زبان فارسی و ۶ مقاله به زبان خارجی در زمینه سنتز ترکیبات معدنی اورانیم، سنتز ترکیبات معدنی مشتقات تیو سیانات کمپلکس‌های خوشه‌ای CU_W_S و CU_MS.

بهشتی ، غلامرضا. در سال ۱۳۱۱ ش متولد شد. از استادان دانشگاه.
تحصیلات: دکترای پزشکی عمومی از ایران، دکترای تخصصی جراحی عمومی از دانشگاه سین سیناتی آمریکا در سال ۱۳۴۳، طی دوره فوق تخصصی جراحی قلب و عروق در انستیتوی جراحی قلب و عروق در شهر مونترال کانادا در سال ۱۳۴۴.
مهارتها: تحقیق در زمینه‌های پزشکی و جراحی عمومی، راهنمایی، مشاوره و نظارت بر ۴۴ پایان نامه دکترای تخصصی.
مشاغل و مناصب: پس از طی مراحل استادیاری و دانشیاری، ارتقا به درجه استادی دانشکده پزشکی دانشگاه علوم پزشکی اصفهان.
آثار: ۱۵ مقاله به زبان فارسی و ۶ مقاله به زبان خارجی، در زمینه جراحی عمومی.

بهشتی ، محمد. در سال ۱۲۹۳ ش در اصفهان متولد شد. از پزشکان.
محل تحصیل: مدارس ابتدایی و متوسطه تهران، دانشکده پزشکی دانشگاه تهران، آمریکا.
تحصیلات: دکترای پزشکی.
مشاغل و مناصب: رییس انتشارات کتابخانه دانشکده درسال ۱۳۳۲ ش، رییس درمانگاه پزشکی همگانی و تجربی در سال ۱۳۲۷، رییس کتابخانه و مدیر نامه ماهانه دانشکده در سال ۱۳۲۸، عضو هیأت علمی و استاد در رشتهٔ آلرژی در دانشگاه تهران، رییس بهداری شهرداری تهران.
آثار:اصول آلرژی (چاپ دانشگاه تهران، تألیف)، مراقبتهای بهداشتی نوزادان و مادران (چاپ اداره مطبوعات سفارت آمریکا در تهران در سال ۱۳۳۰، ترجمه).

دکتر محمد بهشتی

بهشتی ، محمّد. در سال ۱۳۳۰ ش در تهران متولد شد از مدیران سینما و مؤسسات هنری.
محل تحصیل: تهران.
تحصیلات: فارغ التحصیل کشاورزی.
مشاغل و مناصب: مسؤول بنیاد سینمایی فارابی،

مشاور وزیر فرهنگ و ارشاد اسلامی، یکی از پایه گذاران فعّال استودیو فیلم «آیات»، مسؤول تولید تلویزیون به مدت ۱۷ ماه، مسؤول پخش شبکهٔ اول سیما، مسؤول واحد فیلم و سریال تلویزیون (شبکه اول)، مسؤول کمیته برنامه ریزی فیلم «فجر» و جشنوارهٔ فیلم از سال ۱۹۸۵، عضو هیأت داوران جشنوارهٔ فجر ۱۹۸۸.

نوآوری: مشارکت در بنیادگذاری استودیو فیلم «آیات».

آثار: فیلمنامه «آن سوی مه» که به کارگردانی منوچهر اصغری نسب ساخته شد.

نکته‌های دیگر: استودیوی تحت ریاست او (آیات)، یکی از بهترین فیلم‌های بعد از انقلاب را تولید کرد. (جنگ اطهر به کارگردانی محمد علی نجفی). او بنیاد سینمایی فارابی را تأسیس کرد که این بنیاد نیمه خصوصی می‌باشد.

بهشتی، میرزا نصرالله ← ملک المتکلمین، میرزا نصرالله

بهشتی، هوشنگ. در سال ۱۳۰۲ ش در تهران متولد شد و در سال ۱۳۷۰ ش درگذشت. از هنرمندان سینما و کارمندان.

تحصیلات: فارغ التحصیل هنرستان هنرپیشگی.

مشاغل و مناصب: بازی در تئاتر، گویندگی رادیو، مدیریت دوبلاژ.

نوآوری: بازی در فیلمهای: مهتاب خونین، بازگشت به زندگی، گوهر لکه‌دار، حاتم طایی، جهان پهلوان و گدایان تهران.

بهشتیان، مصطفی. در سال ۱۳۲۷ ش متولد شد. از مهندسان نفت.

محل تحصیل: تهران.

تحصیلات: لیسانس مهندسی شیمی (صنایع پالایش)، از دانشگاه تهران، در سال ۵۵، فوق لیسانس مهندسی نفت دانشگاه تهران، در سال ۱۳۵۵.

مشاغل و مناصب: کارمند ماشین سازی ویژه تهران.

بهشتی بروجردی، سید علی. در بروجرد متولد شد. از روحانیون.

محل تحصیل: قم.

استادان: بروجردی، گلپایگانی.

مشاغل و مناصب: پس از وفات آیت الله حاج آقا حسین بروجردی، طبق دستور آیت الله گلپایگانی به شاه آباد غرب (اسلام آباد فعلی) رفت و تاکنون در آنجا به اقامه جماعت و تبلیغ احکام و ارشاد مردم مشغول است.

آثار: تأسیس کتابخانه و درمانگاه مهدیه در شاه آباد.

بهشتی پور، عباس. در سال ۱۳۳۳ ش متولد شد. از مهندسان برق.

بهشتی پورَ، مهدی. درسال ۱۳۳۸ ش در مشهد متولد شد و در ۲۵ ماه دی سال ۱۳۵۹ ش درگذشت و در بهشت رضای مشهد به خاک سپرده شد. از شهدای کارگر جنگ تحمیلی.

مشاغل و مناصب: کارگر کارخانه قند شیرین مشهد.

بهشتی پور، مهدی. در سال ۱۳۰۷ ش متولد شد. از روزنامه نگاران و نویسندگان.

تحصیلات: معادل دیپلم.

مشاغل و مناصب: سردبیر مجله هفتگی و سالنامه تهران اکونومیست، مسؤول کتابخانه و تنظیم فیش در سازمان لغت نامه دهخدا، عضویت در تأسیس

سندیکای نویسندگان و خبرنگاران مطبوعات، عضو هیأت مدیره (بازرس) در دوره هشتم، رییس هیأت مدیره سندیکای نویسندگان.
آثار: تاریخچه ذوب آهن، حق تقدم با صنعت، تاریخچه صنعت نساجی در ایران.

بهشتی قزوینی ، شیخ...؟. بعد از سال ۱۳۰۰ ق درگذشت و در قزوین به خاک سپرده شد. از روحانیون و علمای قزوین.
محل تحصیل: نجف اشرف.
استادان: صاحب جواهر.
مهارتها: در تدریس «شرح کبیر» شهرت داشته.
مشاغل و مناصب: روحانی، امام جماعت.

بهشتی نژاد ، سید حسین. فرزند سید مصطفی، در سال ۱۳۳۲ ش در اصفهان متولد شد و در ۲۱ ماه رمضان سال ۱۴۰۰ ق درگذشت. از روحانیون و نمایندگان مجلس شورای اسلامی.

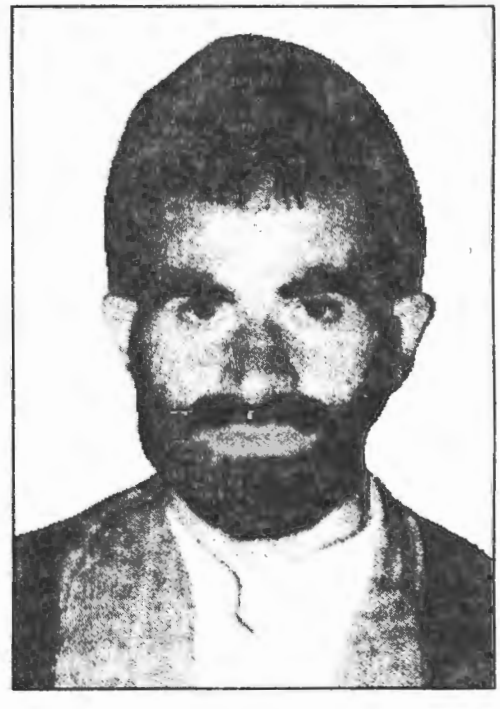

سید حسین بهشتی نژاد

محل تحصیل: اصفهان، قم.
استادان: آقایان: شیخ حسین نوری همدانی، فاضل لنکرانی، یوسف صانعی، مظاهری، مرتضی حائری، حسینعلی منتظری.
تحصیلات: درس خارج و فارغ التحصیل مدرسه عالی تربیتی و قضایی قم.
مشاغل و مناصب: تبلیغ، تدریس در مراکز تربیت معلم، تدریس در جهاد سازندگی، مسؤول آموزش سپاه منطقه ۲، قاضی شعبه ۲، دادگاه انقلاب شیراز، نماینده اولین دوره مجلس شورای اسلامی.
نکته‌های دیگر: وی، در ۲۱ ماه مبارک رمضان، توسط تروریستهای ضد انقلاب، در خانه خود ترور شد و به شهادت رسید.

بهشتی نژاد ، صدرالدین. درسال ۱۳۲۲ ش متولد شد. از مهندسان برق و نویسندگان و پژوهشگران.
محل تحصیل: تهران.
تحصیلات: لیسانس مهندسی برق (مکانیک صنعتی)، از دانشگاه علم و صنعت، در سال ۴۶.
مهارتها: مهندس برق.
آثار: اجزاء ماشین، تکنولوژی برق، آزمایشهای آمپرانس، آموزش الکتریسته رسم فنی مهندسی، خودآموز فنی زبان آلمانی، دستورالعمل آزمایشگاهی.

بهشتی نسب ، دکتر...؟. در قزوین متولد شد. از اعضای هیأت علمی دانشگاه بین المللی امام خمینی در قزوین.
محل تحصیل: ایران.
تحصیلات: دکترای رشته تاریخ.
مشاغل و مناصب: عضو (یکی از مدیران) مؤسسه تنظیم و نشر آثار امام خمینی، عضو هیأت علمی پژوهشکدهٔ امام خمینی در تهران، استاد رشته تاریخ در دانشگاه‌های قزوین.

بهشتی وَرَسی ، سید علی. فرزند سید نبی، نوهٔ سید طاهر در سال ۱۳۰۸ ش در وَرَس افغانستان متولد شد و در ۱۵ ماه مهر سال ۱۳۷۵ درگذشت. از فقهای شیعه و رهبران مجاهدان افغانی.

محل تحصیل: افغانستان، نجف.

استادان: پدر خودش سید نبی، شیخ موسی کلانی، سید محسن حکیم، سید محمود شاهرودی، سید ابوالقاسم خویی.

تحصیلات: اجازه اجتهاد.

مشاغل و مناصب: روحانی، مدرس، امام جماعت، رییس گروه جهادیی به نام «شورای انقلابی اتفاق اسلامی افغانستان».

نوآوری: تأسیس شورای انقلابی اتفاق اسلامی.

سید علی بهشتی وَرَسی

آثار: ارجوزة فی اصول الفقه، شرح حاشیه ملا عبدالله، شرح بخش حکمت منظومه سبزواری، اصول عقاید، اخلاق و تربیت خانواده (چاپ شده)، تجربه و مبارزه (چاپ شده)، شرح رسائل شیخ انصاری (ناتمام)، تقریرات درسهای آقایان سید محمود شاهرودی، سید محسن حکیم و سید ابوالقاسم خویی.

نکته‌های دیگر: او پس از اخذ اجازه اجتهاد از اساتید خود در نجف به میهن خود بازگشت (سال ۱۳۴۱ش) و به فعّالیتهای آموزشی و تبلیغی پرداخت. در دی ماه سال ۱۳۵۷ ش با تجاوز ارتش سرخ شوروی به افغانستان در منطقه خود برای مقابله با آن به تلاش برخواست و با مجاهدات خود تا ۱۷ اردیبهشت ۱۳۵۸ توانست شیعیان منطقه‌های ورس، پنجاب و دایکندی را با یک راهپیمایی عظیم در پنجاب گرد آورده و با شورای آنان گروه جهادی شورای انقلابی اتفاق اسلامی را پایه ریزی کرده و با رأی مردم به ریاست آن برسد و کنترل آن مناطق را بدست بگیرد. او در آنجا یک دولت اسلامی خود مختار (خارج از تسلط کمونیستها) تشکیل داد. وی در مبارزات جهادی بعدی افغانستان نیز نقش فراوان داشت و از مروجان ایده‌های انقلاب اسلامی ایران در افغانستان بود.

بهشهری ، سید حسینعلی ← نبوی، سید حسینعلی

بِهْفُروز ، محمدرضا. در سال ۱۳۱۷ ش متولد شد. از استادان دانشگاه.

تحصیلات: کارشناسی ارشد و دکترا در رشته فیزیک از دانشگاه یوتا آمریکا در سالهای ۱۳۵۲ و ۱۳۵۴ با تخصص در خواص اپتیکی فیلمهای بسیار نازک هادی و نیمه هادی و مواد آلی رنگی، فرصت مطالعاتی همزمان با دوره فوق دکترا در دانشگاههای یوتا و ایداهو آمریکا در سال ۶۳ ـ ۱۳۶۴.

مهارتها: پیش بینی زمین لرزه با استفاده از گاز دادن چشمه‌های معدنی آب گرم، استاد راهنمای یک پایان نامه دکترا.

مشاغل و مناصب: دانشیار دانشکده علوم دانشگاه ارومیه.

آثار: ۲ کتاب به زبان فارسی در زمینه فیزیک در

مورد نسبیّت، ریاضی، ۵ کتاب به زبان فارسی و ۵ کتاب به زبان خارجی در زمینه فیلمهای نازک پیش بینی زلزله، استفاده از انرژی خورشیدی.

بهکامی، عزیز در سال ۱۳۱۴ ش متولد شد از استادان دانشگاه.
تحصیلات: کارشناسی فیزیک از دانشگاه تهران در سال ۱۳۳۸، کارشناسی ارشد فیزیک از دانشگاه شیکاگو آمریکا درس ال ۱۳۴۱، دکترای فیزیک از دانشگاه شیکاگو در سال ۱۳۴۶ و فوق تخصص فیزیک از دانشگاههای نیویورک، برکلی و اورگان در سالهای ۱۳۵۴، ۱۳۵۸، ۱۳۶۴ و پژوهشگر برجسته دانشگاه شیراز در سال ۱۳۵۲.
مهارتها: سرپرستی چندین پروژه پژوهشی وزارت آموزش عالی و دانشگاه شیراز، تدریس دروس فیزیک کوانتومی و فیزیک هسته‌ای در دانشگاههای شیراز و راچستر آمریکا، راهنمایی، مشاوره و نظارت بر ۱۰ پایان نامه کارشناسی ارشد.
مشاغل و مناصب: استادیار دانشگاه شیراز از سال ۱۳۴۷ تا سال ۱۳۴۹، دانشیار دانشگاه شیراز از سال ۱۳۴۹ تا سال ۱۳۵۲ و استاد دانشگاه شیراز از سال ۱۳۵۲ تاکنون.
آثار: ۲ کتاب به زبان فارسی در زمینه مفاهیم در فیزیک عمومی و کلیات عمومی، چندین کتاب به زبان فارسی در زمینه مسائل گوناگون.

بهلول خراسانی، شیخ محمد تقی. معروف به بهلول، فرزند شیخ نظام الدین، نوه شیخ زین الدین مجتهد گنابادی، در ۸ ماه جمادی الثانی سال ۱۳۲۸ ق در گناباد متولد شد. از علما، شاعران، سخنرانان.
محل تحصیل: گناباد، سبزوار، قم.
استادان: شیخ نظام الدین خراسانی (پدرش) آخوند ملاعلی همدانی میرزا محمد همدانی، سید شهاب‌الدین مرعشی نجفی.
تحصیلات: تحصیلات حوزوی در حدود سطح.

شیخ محمد تقی بهلول خراسانی

مهارتها: شاعری، سخنوری.
مشاغل و مناصب: واعظ.
آثار: خاطرات بهلول (چاپ شده).
نکته‌های دیگر: او ۸ ساله بود که حافظ قرآن شد. پدر وی یکی از علمای فاضل و مورد احترام مردم گناباد بود و دوست داشت پسرش تحصیلات عالی حوزوی داشته باشد. از این رو به تعلیم او پرداخت. لکن وی به منبر و خطابه بیشتر از ادامه تحصیل علاقه داشت اول با خواهرش در منازل روضه خوانی و موعظه می‌کردند، آنگاه در مساجد گناباد. او در منبرهای خود مخالفت با صوفیه را آغاز کرد و موجب تشنجاتی شد. پدرش به خاطر دور نگهداشتن او از این مسائل به سبزوار کوچید و او را نیز از منبر و موعظه منع کرده و دستور داد بطور جدی درس بخواند. لیکن او با چند منبر جنجالی ماه رمضان در سبزوار نیز مشهور شد. تا ماه محرم فرا رسید. آن ایام مصادف با بازگشت امان الله خان (شاه فرنگی مآب افغانستان) و همسر او از ترکیه و حضورش در ایران بود. رضا شاه دستور داده بود از اولین شهر آذربایجان تا آخرین شهر خراسان

دولتیان و مردم همزمان با ورود او به هر شهر آذین بندی کرده و از او پیشواز کنند. اتفاقاً ورود امان الله خان به سبزوار مصادف با شب اول ماه محرم (ماه عزای حسینی) بود. دولتیان میدان شهر و معابر اصلی آن را آذین بندی کرده بودند. منظور رضا شاه این بود که مردم همسر برهنه و بی‌حجاب شاه افغانستان را دیده و برای کشف حجاب در ایران آمادگی پیدا کنند. بهلول در آن شب با رهبری کردن یک اجتماع مردمی خود جوش شهر سبزوار را متشنج ساخته و آذین بندی آن را بر هم زد، چون تحت تعقیب قرار گرفت، مخفیانه و از بیراهه راهی قم شد تا در آنجا ادامه تحصیل بدهد. ولیکن پس از مدتی در قم نیز مورد شناسایی قرار گرفته و تحت تعقیب شهربانی قم واقع شد که بناچار به مدت شش ماه در روستاهای قم پنهان ماند و در نهایت مجبورشد به سبزوار بازگردد. او در سبزوار و تهران چند بار دستگیر و زندانی شد. آنگاه به نجف اشرف رفت و با منبرها و خطابه‌های آتشین خود در آنجا نیز به زودی مشهور شد. از مرجع تقلید وقت آقا سید ابوالحسن اصفهانی کسب تکلیف کرد که در نجف مانده و ادامه تحصیل بدهد و یا اینکه به ایران بازگشته و با استفاده از قوهٔ نطق و بیان فوق العاده خود با رژیم رضا شاه و مفاسد آن مبارزه و مخالفت کند؟ سید ابوالحسن اتخاذ راه دوّم را تأیید کرد و او به ایران بازگشت. در ایران مشغول فعالیت بود تا اینکه قضیه اتحاد شکل و کشف اجباری حجاب زنان پیش آمد. او در آن وقت ۲۸ ساله بود که به مشهد رفت و به اجتماع مردم در مسجد گوهر شاد پیوست. و با بیانات آتشین او و هیجانات مردم و دخالت مسلحانه مأموران دولتی کشتار و واقعه مسجد گوهرشاد به وقوع پیوست (۱۳۱۴خ). او از صحنه کشتار، جان سالم بدر برده و پنهانی به افغانستان گریخت و پس از چند مدت در آنجا دستگیر شد و به زندان افتاد. بعد از تحمل ۳۲ سال زندان و تبعید، از افغانستان گریخته و به ایران آمد و از ایران به مصر رفت. در آنجا جمال عبدالناصر مقدمش را گرامی داشت. سخنرانیهای او به زبان فارسی در بخش فارسی رادیو مصر منتشر می‌شد. او از مصر به عراق و سایر کشورهای عربی مسافرت کرد و در این کشورها به خاطر حافظ قرآن بودن، گرامی داشته شد. بهلول، شاعر هم هست و بالغ بر دویست هزار بیت از شعر خود را هم در حفظ دارد. بهلول زن و زندگی ندارد، ولیکن در ایام گذراندن تبعیدش در افغانستان همسری اختیار کرده که پس از مدتی مرده است. وی هنور در قید حیات است.

بهمنی، عبدالکریم. درسال ۱۳۴۰ ش متولد شد و در ۲۱ ماه آبان سال ۱۳۵۹ ش درگذشت. از کارگران شهید.

مشاغل و مناصب: کارگر اداره برق شرکت ملی نفت، سپاهی.

نکته‌های دیگر: به عضویت سپاه درآمد و در حین پاسداری از چاههای نفت، در جبهه جنگ شهید شد.

بهمایی، محمد رضا. در سال ۱۳۲۴ ش در رامهرمز متولد شد. از نمایندگان مجلس شورای اسلامی.

محمد رضا بهمایی

تحصیلات: فوق لیسانس مهندسی هیدرولیک.
مهارتها: زبان انگلیسی.
مشاغل و مناصب: کارمند شرکت ملی نفت ایران (قبل از انقلاب)، نماینده مردم رامهرمز در دوره سوّم مجلس شورای اسلامی، عضو جهاد سازندگی و بنیاد مسکن رامهرمز، عضو کمیسیون سازمان برنامه و بودجه در مجلس، نمایندهٔ ناظر از طرف مجلس بر ذخایر ارزی کشور.

بهمن، اسماعیل ← رائین، اسماعیل

بهمن، بهمن ← روحی آهنگران، بهمن

بهمن، مجید. فرزند حسین، در ۲ ماه آبان سال ۱۳۰۲ ش در تهران متولد شد. از اعضای وزارت کار.
محل تحصیل: هنرسرای عالی.
تحصیلات: فارغ التحصیل هنرسرای عالی در رشتهٔ مهندسی ماشین.
مهارتها: به زبانهای فرانسه و انگلیسی آشنایی دارد.
مشاغل و مناصب: بازرس و مشاور وزارت کار، رییس اداره کل امور اصناف، رییس اداره کل بازرسی، مشاور بانک صنعتی و معدنی ایران، رییس اداره سیلو و انبار غله تهران، مشاور گروه کارگران در شورای عالی کار، عضو هیأت مدیره سازمان بیمه‌های اجتماعی، عضو هیأت مدیره بنگاه کل دارایی و بازرسی وزارتی.
نکته‌های دیگر: وی در جریان اعتصاب کارگران کارخانه گلیسیرن و صابون در مبارزه با حزب توده و شورای متحده کارگران که بین شورای متحده و کارگران با حزب توده درگیری پیش آمد، از طرف وزارت کار مأمور حل این ماجرا شد و به خوبی در این جریان ایفای نقش کرد.

بهمن، میرزا علی اکبرخان. در سال ۱۲۸۲ ق در شوش متولد شد. از رجال وزارت خارجه.
مهارتها: امورات وزارت خارجه.
مشاغل و مناصب: منشی گری اداره تحریرات روس، در سال ۱۳۱۴، معاونت تجارتی اداره روس، معاونت اول اداره کابینه، در سال ۱۳۲۷، رییس اداره تجارت در کابینه فروغی، در سال ۱۳۱۴.
نشانها و جوایز: نشان شیر و خورشید از درجه سوم. نشان شیر وخورشید از درجه دوم.

بهمن بیگی، محمد. در سال ۱۳۰۰ ش در استان فارس متولد شد. از داستان نویسان و صاحب نظران آموزش عشایری.
مهارتها: زبانهای انگلیسی، آلمانی، روسی، فرانسه.
مشاغل ومناصب: معلم، مدیرکل تعلیمات عشایری، نویسنده.
نشانها و جوایز: برندهٔ جایزه بین المللی یونسکو در سال ۱۹۷۳ م (۱۳۵۱ش).
آثار: مقدمه‌ای بر دیوان دکتر مهدی حمیدی به نام «اشگ معشوق»، کتاب «عرف و عادت در عشایر فارس»، داستانهای: «آل»، «تصدیق»، «ملا بهرام»، «ایمور»، «ایلخانی»، «تَرْلان»، «شیرویه»، «وطن»، «آب بید» و مجموعه داستانی «بخارای من، ایل من».
نکته‌های دیگر: از فرزندان ایل قشقایی است و به مدت سی سال کوشش وقفه ناپذیر برای آموزش فرزندان عشایر قشقایی انجام داده و به قول خودش حدود پانصد هزار انسان ایلی را با سواد کرده و شماری از آنها را نیز به دانشگاهها برای کسب آموزشهای عالی و تخصصی فرستاده است. تجربه‌های گرانبهایی از شیوه آموزش ایلاتی و مبارزه با موانع جدّی آن مانند اسکان ثابت نداشتن، شناسنامه نداشتن، مزاحمت برخی از متنفذین محلی و امثال اینها دارد. او در طول سالها معلمی و یا مدیر کلی خود بر بسیاری از این موانع فائق آمد. مثلاً زمان مواقع تحصیل و تعطیل را در میان عشایر عوض

کرد. چون آنان در زمستان و تابستان ساکن و ثابت مکان بودند ولی در بهار و پاییز به منظور ییلاق و قشلاق کردن در حال حرکت بودند. او تعطیلات تحصیلی را بهار و پاییز و مواقع تحصیل را تابستان و زمستان قرار داد. و از این قبیل. بهمن بیگی، با توجه به اندوخته‌های فکری و اجتماعی سی‌ساله‌ای که از حضور خود در میان عشایر و ایلات دارد، داستانهایی را نوشته است که بسیار «بومی»، جذاب و واقعگرا است. در واقع مفاهیم و باورها و عادتهای رایج در میان عشایر را همراه با تخیلات نیمه شاعرانه و با استفاده از تکنیکهای نویسندگی تبدیل به داستان کرده است. مانند داستانهای «آل»، «ایلخانی» و غیره. او شخصاً نیز در ادبیات فارسی و در ادبیات انگلیسی، فرانسه و غیره مطالعات مستقیم و گسترده دارد.

محمد بهمن بیگی

بهمن پور ، محمدحسن. مشهور به حزین، فرزند حیدر، در سال ۱۳۰۵ ش در نجف آباد متولد شد. از شاعران معاصر.
محل تحصیل: دانشگاه اصفهان.
تحصیلات: لیسانس زبان و ادبیات فارسی.
مشاغل و مناصب: استخدام آموزش و پرورش، مدیریت دبستان، دبیری، راهنمای عملیاتی.
آثار: مجموعه چنته.

بهمن پور ، محمد رضا. از مدیران اجرایی کشور.
محل تحصیل: تهران.
تحصیلات: لیسانس رشته هنرهای نمایشی دانشکده هنرهای زیبا.
مشاغل و مناصب: مسؤول بخش کتاب کودک وزارت ارشاد اسلامی (۱۳۶۲ش)، مسؤول برگزاری اولین نمایشگاه آثار تصویرگران کتاب کودک (سال ۱۳۶۸)، مسؤول برگزاری اولین بی‌نیال تصویر سازی آسیایی کتاب کودک در تهران.

بهمنش ، عبدالرضا. در سال ۱۳۲۹ ش متولد شد. از مهندسان مکانیک.
مشاغل و مناصب: کارمند صنایع کاغذ غرب، تهران.

بهمنش ، عطاء الله. با نامهای مستعار آئینه و اندیشه، در سال ۱۳۰۱ ش متولد شد. از روزنامه نگاران ورزشی.
تحصیلات: پنجم متوسطه.
مهارتها: آشنایی به زبان انگلیسی.
مشاغل و مناصب: عضو هیأت تحریریه مجله دنیای ورزش، مفسر ورزشی ایران.
آثار: کتابی به نام دو و میدانی، قسمت ورزشی فرهنگ اشرفی.

بهمن قاجار ، اصغر. فرزند عطاء الله میرزا، درسال ۱۲۹۷ ش در بروجرد متولد شد. از کارمندان و روزنامه نگاران.

تحصیلات: لیسانس قضایی و ادبیات.
مهارتها: آشنایی به زبان فرانسه، انگلیسی و عربی.
مشاغل و مناصب: کارمند فنی کشاورزی، معاون کشاورزی شهر بروجرد، معاونت ترویج کشاورزی در استان تهران.
آثار: ره آورد سفر به اروپا، ترجمه و تدوین و تفسیر منشور ملل متفق.

بهمنی، احمد. در سال ۱۳۳۱ ش متولد شد. از مهندسان و نویسندگان.
محل تحصیل: تهران.
تحصیلات: لیسانس مهندسی مکانیک (تأسیسات)، از دانشگاه علم و صنعت، در سال ۱۳۵۵ش.
مشاغل و مناصب: کارمند کارخانه صنعتی آزمایش مرودشت.
آثار: تحقیق در زمینه‌های: نقش سیستمهای مدیریتی، تعمیر و نگهداری در برنامه‌ریزی. تکنولوژی و کاربرد سیستم در نظامهای صنعتی. و تدوین جزوات آموزشی در رابطه با کنترل مرغوبیت، تعمیر و نگهداری ماشین آلات.

بهمنی، حبیب الله. در سال ۱۳۳۶ ش در شیراز متولد شد.
تحصیلات: فارغ‌التحصیل رشته کارگردانی از دانشگاه هنر (لیسانس)، فوق لیسانس ادبیات نمایشی.
آثار: فیلمهای «آن سوی خط کیست؟ (کارگردان)، راننده سفید (کارگردان)، مروارید سیاه (کارگردان)، وصل نیکان (بازیگری).

بهمنی، سیروس. در سال ۱۳۰۶ ش متولد شد. از روزنامه نگاران.
تحصیلات: لیسانس روزنامه نگاری.
مهارتها: آشنایی به زبان فرانسه.
مشاغل و مناصب: مدیر مجله آسیای جوان.
نشانها و جوایز: دریافت نشان خدمت.
آثار: حدود ۳۰ جلد کتاب تألیف کرده است.

بهمنی، محمدعلی. فرزند محمدحسین، در سال ۱۳۲۱ ش در بین تهران - دزفول، در قطار متولد شد. از شاعران معاصر.
مشاغل و مناصب: کار در چاپخانه، شاعر.
آثار: مجموعه شعر به نام «باغ لاله»، مجموعه شعر به نام «بی وزنی»، مجموعه شعر به نام «گاهی دلم برای خودم تنگ می‌شود».

بهمنیار، احمد. فرزند محمدعلی مدرس، متخلص به دهقان، در ۹ ماه بهمن سال ۱۲۶۲ ش در کرمان متولد شد و در ۱۲ ماه آبان سال ۱۳۳۴ ش درگذشت و در کربلا به خاک سپرده شد. از نویسندگان و اساتید دانشگاه و شعرا.
محل تحصیل: حوزه علمیه کرمان.
تحصیلات: تسلط به زبان انگلیسی و ترکی اسلامبولی.
مشاغل و مناصب: کارمند وزارت دارایی، دبیر دبیرستان، وکیل، استاد دانشگاه، عضو فرهنگستان ایران، مدیر مسؤول نشریهٔ دهقان، بازرس اداره تحدید تریاک در خراسان، رییس دارالمعلمین تبریز، قاضی شهرهای قزوین و همدان.
آثار: داستان نامه بهمنیاری، تحفه احمدیه در شرح الفیه ۲ جلد، تاریخ ادبیات عرب، شرح حال صاحب بن عباد، مقدمه وتصحیح اسرارالتوحید فی مقامات ابی سعید، تلخیص اسرار التوحید فی مقامات ابی سعید، تصحیح التوسل الی الترسّل تألیف ابن مؤید بغدادی، املای فارسی، تصحیح و چاپ رساله حورائیه تألیف خواجه احرار شاشی، تصحیح و تعلیق بر تاریخ بیهقی، ضرب المثلهای فارسی، دوره دو ساله مجله هفتگی دهقان، دورهٔ سه ساله روزنامه فکر آزاد (در خراسان و تهران).
نکته‌های دیگر: وی تحصیلات خود را بطور عمده

احمد بهمنیار

در حوزه علمیه کرمان گذراند و از پدرش که مردی ریاضیدان وادیب بود، و همچنین دیگر اساتید کرمان استفاده کرد. جزء فعالان مشروطه خواه کرمان بود. بعد از انقلاب مشروطه در سال ۱۲۹۰ ش (۱۳۲۹ق) به حزب دموکرات پیوست و ارگان آن در کرمان را به نام روزنامه هفتگی دهقان منتشر کرد. در جنگ جهانی اول دستگیر و بصورت تبعیدی ۱۴ ماه در شیراز زندانی شد که بعد از روی کار آمدن مستوفی آزاد شد. پس از آزادی به تهران رفته و در وزارت دارایی استخدام شد و با سخنوران تهران آشنا شد. در سال ۱۳۰۱ ش که بازرس اداره تحدید تریاک در خراسان بوده در آنجا روزنامه «فکر آزاد» را به مدت دو سال منتشر کرد. بعدها یک دوره یک ساله نیز آن را در تهران منتشر نمود. پس از بازگشت از خراسان به تهران عضو وزارت معارف شد، و در سال ۱۳۱۳ ش که دانشگاه تهران تأسیس شد استاد درس زبان و ادبیات عربی در دانشکده ادبیات شد و بیست سال بقیه عمرش را در این سمت مشغول تدریس، تحقیق و نویسندگی بود.

بهمنیار ، پریسا، خانم. از نقاشان معاصر.
مشاغل و مناصب: نقاش.
آثار: به نمایش گذاردن کارهای وی توسط گالری «مس» در سال ۱۳۵۱.

بهمنیار ، غلامحسین. در سال ۱۳۰۶ ش در تهران متولد شد. از هنرمندان سینما و کارمندان.
مشاغل و مناصب: بازی در تئاتر و سینما، کارمند سازمان برنامه، همکاری با تلویزیون.

غلامحسین بهمنیار

بهمنیار ، محمدرضا. در سال ۱۳۲۹ ش متولد شد. از کارشناسان حسابداری.

بهمنیار ، محمود. فرزند محمد آخوند، در سال ۱۲۸۵ ش متولد شد. از نمایندگان مجلس شورای ملی.

مشاغل و مناصب: کارمند دولت، نمایندهٔ مجلس در دوره بیست از رفسنجان.

بهمنیار کرمانی، علینقی. در سال ۱۲۹۲ ش در کرمان متولد شد. از معلمان و شاعران.
تحصیلات: لیسانس تاریخ و جغرافیا.
مشاغل و مناصب: دبیر دبیرستان پهلوی و دانشسرا، بازرسی فنی آموزشگاههای کرمان.
نشانها و جوایز: یک مدال علمی از نوع درجه اول.
آثار: تاریخ دودمان بویه، راهنمای امتحانات نهایی، هدیه شرق.

بهمنی قاجار، مهرداد. در سال ۱۳۳۷ ش متولد شد. از کارشناسان بهداشت.
محل تحصیل: دانشگاه علوم پزشکی تهران.
تحصیلات: فوق لیسانس بهداشت حرفه‌ای از دانشگاه علوم پزشکی تهران در سال ۱۳۷۱.

بهناز، جلیل. در سال ۱۳۴۰ ش متولد شد. از مهندسان شیمی (صنایع پتروشیمی).

بهناز، محمد ← حاجی حسینی، محمد

بهنام، جمشید. در سال ۱۳۰۹ ش متولد شد. از اساتید و رؤسای دانشگاهها.
محل تحصیل: ایران (دانشکدهٔ حقوق دانشگاه تهران)، فرانسه (دانشگاه پاریس و مدرسه عالی مطالعات دانشگاه ادبیات پاریس).
تحصیلات: لیسانس حقوق، دکترای دولتی علوم اقتصادی، دیپلم جامعه‌شناسی (از پاریس).
مشاغل و مناصب: دانشیار دانشکدهٔ ادبیات دانشگاه تهران، مشاور شورای عالی اقتصاد و سازمان برنامه، مشاور عالی وزیر کار (در رژیم سلطنتی)، عضو انجمن جهانی جامعه‌شناسی، رییس دانشگاه فارابی که در تاریخ ۱۳۵۳/۱۰/۱۴، به آن منصوب شد.
آثار: نتایج اقتصادی ازدیاد جمعیت در کشورهای توسعه نیافته (به زبان فرانسه)، نظری به جمعیت ایران (مقدمه‌ای بر علم جمعیت)، مقدمه‌ای بر جامعه‌شناسی ایران (با همکاری دکتر راسخ) و تعدادی مقاله در مجلهٔ سخن و کتاب هفته.

جمشید بهنام

بهنام، عیسی. درسال ۱۲۸۵ ش متولد شد و در ۹ ماه آذر سال ۱۳۶۳ ش درگذشت. از استادان دانشگاه.
محل تحصیل: فرانسه.
تحصیلات: متخصص باستان شناسی، تاریخ هنر.
مشاغل و مناصب: استاد دانشگاه تهران در رشته های باستان شناسی و تاریخ هنر، مدیر مؤسسه و مأمور حفریات تخت جمشید، منشی گری و مترجمی سفارت افغانستان در ایران.
آثار: تاریخ صنایع و تمدن مردم فلات ایران پیش از تاریخ، تاریخ صنایع اروپا در قرون وسطی، تمدن ایرانی، باستان شناسی ایران باستان، هنر ایران در دوران هخامنشی.

بهنام ، فتح الله، تیمسار. در سال ۱۲۷۴ یا ۱۲۷۳ ش در تهران متولد شد. از نظامیان در رژیم رضاشاه و محمدرضا پهلوی.
محل تحصیل: سن لویی تهران.
مشاغل و مناصب: فرماندهی گروهان یکم مدرسه پلیس، ریاست مدرسه پلیس، رییس کلانتری ۸، ریاست راهنمایی و رانندگی، معاونت اداره زندانها، ریاست شهربانی اصفهان، ریاست اداره آموزشگاههای شهربانی کل کشور، ریاست سرکلانتری تهران در سال ۱۳۲۶، ریاست پلیس انتظامی.
نکته‌های دیگر: با درجهٔ آبیرانی در شهربانی شروع به کار کرد و تا درجه سرتیپی مفتخر گردید و به مناصب مختلفی نایل آمد.

بهنام ، محمد رضا ← جعفری بهنام، محمد رضا

بهنام ، محمد. فرزند محمود، در ۲۸ ماه آذر سال ۱۲۹۷ ش متولد شد. از کارشناسان حقوق و دولتمردان رژیم محمدرضا پهلوی.
محل تحصیل: دانشگاه تهران.
تحصیلات: لیسانس حقوق.
مهارتها: آشنایی به زبانهای فرانسه و انگلیسی، دیپلماسی.
مشاغل و مناصب: در تاریخ ۱۳۲۰/۸/۱۵ کارمند وزارت امور خارجه شد و مراتب ذیل را طی کرد، عضو ادارات دوم سیاسی، دفتر محرمانه، سوم سیاسی، دبیر اول سفارت کبرای ایران در استکهلم، مشاور وزارتی رییس اداره تابعیت و مهاجرت، رییس دفتر وزیر امور خارجه، وزیر مختار ایران در واشنگتن (۱۳۳۶ ش)، سفیر ایران در نروژ.
نشانها و جوایز: نشان درجه سه همایون از ایران، درجه سه افیسیه از سوئد و کوماندور از دانمارک.
نکته‌های دیگر: در سال ۱۳۳۱ ش ازدواج کرد. جهت مأموریت به کشورهای لبنان، سوئد، آمریکا، پاکستان، هندوستان و انگلستان مسافرت نموده است.

محمد بهنام

بهنام ، منوچهر. در سال ۱۲۹۶ ش متولد شد. از سفیران ایران.
محل تحصیل: دانشگاه تهران.
تحصیلات: لیسانس حقوق قضایی.
مشاغل و مناصب: در سال ۱۳۲۰ ش وارد وزارت امور خارجه شد و مشاغل متعددی را عهده‌دار گردید، از جمله: کارمند اداره‌های تشریفات و گذرنامه، دبیر دوّم سفارت ایران در بلگراد، ورشو و استکهلم، معاون ادارهٔ تشریفات، رایزن ایران در ریودوژانیرو (۱۳۳۷ ش) و بالاخره وی در تاریخ ۱۳۵۱ش، به سمت سفیر ایران در امارات متحده عربی منصوب شد.

بهنام ، میرزا اسدالله‌خان. در سال ۱۳۰۰ ق در تهران

متولد شد. از کارمندان عالیرتبه و رجال سیاسی.
محل تحصیل: مدرسه سیاسی.
مشاغل و مناصب: وزارت خارجه و عضویت در اداره انگلیسی، معاونت تجارتی اداره انگلیس، نیابت اول قونسولگری بادکوبه.
نشانها و جوایز: نشان شیر و خورشید از درجه سیم، نشان شیر و خورشید درجه چهارم.

بهنام مجتهدی ، کیکاووس. در سال ۱۳۲۳ ش متولد شد. از کارشناسان مدیریت بازرگانی و مهندسان نساجی.
محل تحصیل: تهران.
تحصیلات: فوق لیسانس مهندسی نساجی از دانشگاه امیرکبیر، در سال ۴۷، فوق لیسانس مدیریت (بازرگانی) از سازمان مدیریت صنعتی، در سال ۱۳۵۸.
مهارتها: کارشناس مدیریت و مهندس نساجی.
مشاغل و مناصب: کارمند مهندسین مشاور تهران.

بهنام همدانی ، رحمان. از شعرای محلی همدان.
آثار: قریب ۳۰۰ بیت از دوبیتی های او، به دستیاری رحمان ترمه‌ای به طبع رسیده است.

به نژاد ، بهروز. از هنرمندان سینما.
مشاغل و مناصب: نویسنده، کارگردان و عضو هیأت دبیران انجمن هنرمندان و نویسندگان ایرانی در انگلیس.
نکته‌های دیگر: از سال ۱۳۴۸ ش با سازمان رادیو تلویزیون ملی ایران با نمایشنامه (آقا پسر به خانه می‌آید)، همکاریش را آغاز کرد. در ۱۳۴۷ نمایش دشمنان ملت را به جشن هنر شیراز برد و در سال ۱۳۴۹، اولین کار سینمایی او «آدمک» بود که ساخته شد. «صمد و فولاد زره دیو» و «برهنه تا ظهر» فیلمهای دیگر اوست که در سال ۱۳۵۰ و ۱۳۵۱ ساخته شده است.

بِهْنِگار ، دکترانور ← خامه‌ای، انور

بهنود ، مسعود. در سال ۱۳۱۹ ش متولد شد. از خبرنگاران، سناریستها و هنرپیشگان.
تحصیلات: دیپلم ادبی.
مهارتها: تسلط به زبان انگلیسی.
مشاغل و مناصب: تهیه کننده برنامه روزها و روزنامه‌ها در سال ۱۳۵۰ش، خبرنگار حرفه‌ای در سال ۱۳۳۳، سردبیر اخبار روزنامه آیندگان و اخبار شب رادیو ایران، کارشناس برنامه تلویزیونی روزنه و کارگردان چند فیلم مستند.
آثار: کتاب از سید ضیاء تا بختیار، مقالات متعدد در جراید قبل و بعد از انقلاب، چندین فیلم و کار سینمایی و تلویزیونی.

مسعود بهنود

نکته‌های دیگر: خدمات مطبوعاتی را از سال ۱۳۳۸ ش آغاز کرد و با نوشتن و ارائه یک برنامه تلویزیونی موفق شهرتی کسب کرد. به کشورهای اروپایی و آمریکا نیز سفر کرده است. بعداز پیروزی انقلاب اسلامی او سردبیر مجله تهران مصور شد که پس از مدتی تعطیل گردید (۱۳۵۸ش)،

آنگاه با ماهنامه «صنعت حمل و نقل» و «آدینه» همکاری را شروع کرد. همچنین او نمایشنامه نویسی، کارگردانی و بازی در فیلمهای سینمایی و کارهای تلویزیونی را تجربه کرده و در نهایت به خبرنگاری و نویسندگی پرداخته است. و نمونه یک روزنامه نگار فعّال و جدی امروزی است و در این زمینه شهرتی بسزا دارد. از آثار قلمی او کتاب «دولتهای ایران از سید ضیاء تا بختیار» از عوامل مؤثر شهرت او در این اواخر بوده است.

بهنیا، ابوالحسن. فرزند خلیل، در ۲۰ ماه خرداد سال ۱۲۸۹ ش در تهران متولد شد. از استادان دانشگاه و وزراء.
محل تحصیل: تهران، فرانسه.
تحصیلات: مهندسی راه و ساختمان.
مهارتها: آشنایی به زبان فرانسه و انگلیسی.
مشاغل و مناصب: دانشیار و استاد دانشکده فنی، رییس دفتر فنی برنامه، وزیر راه، رییس نظارت بانک ملی، رییس منطقه مرکز و جنوب در اداره کل راه.
نشانها و جوایز: نشان درجه ۵ تاج، نشان درجه ۴ تاج، نشان لژیون افتخار کماندور از فرانسه، نشان کماندور از دانمارک.
آثار: کتاب راه سازی، کتاب هیدرولوژی.
نکته‌های دیگر: در ۱۳۲۱ ش ازدواج کرد. به کشورهای فرانسه، سوئیس، ایتالیا، اتریش، اسپانیا، ترکیه، اسرائیل، یونان، پاکستان و شوروی مسافرت کرده است.

بهنیا، رضا. در سال ۱۳۱۰ ش متولد شد. از استادان دانشگاه.
تحصیلات: دکترای پزشکی عمومی از دانشگاه علوم پزشکی تهران در سال ۱۳۳۹، طی دوره تخصصی بیهوشی با احراز شاگرد اولی از دانشگاه علوم پزشکی تهران در سال ۱۳۴۶.
مهارتها: درمانهای جدید بیماری کزاز، طرح تهیه خون بیمار کاندید جراحی و تزریق به او حین عمل جراحی (هموگلوسی ترانسفیوژن) جهت جلوگیری از بیماریهای هپاتیت و ایدز و صرفه‌جویی در تهیه خون از افراد داوطلب، راهنمایی، مشاوره و نظارت بر ۳۵ پایان نامه تخصصی.
مشاغل و مناصب: پس از طی مرحله استادیاری، ارتقا به درجه دانشیاری دانشکده پزشکی دانشگاه علوم پزشکی ایران.
آثار: ۱کتاب به زبان فارسی، در زمینه فارماکولوژی، داروهای هوشبری، جراحی و بیماریهای کبد. ۲۰ مقاله به زبان فارسی و ۱ مقاله به زبان خارجی، در زمینه تحقیقات بالینی در داروهای جدید بیهوشی، مصرف فارکوتیک‌ها بصورت اپیدوران در داخل نخاع برای کنترل دردهای بعد از عمل، معرفی ضد درد متادون برای اولین بار.

بهنیا، عباس. فرزند حاج میرزا آقاعلی، در سال ۱۳۳۲ ق در کاشان متولد شد. از شاعران و اساتید دانشگاه.
محل تحصیل: تهران.
تحصیلات: لیسانس زبان و ادبیات فارسی، دکترای زبان و ادبیات فارسی.
مشاغل و مناصب: دبیر آموزش و پرورش، استاد دانشگاه.

بهنیا، عبدالحسین. در ۲۹ ماه تیر سال ۱۳۴۶ ش درگذشت. از رجال سیاسی و وزیران دورهٔ پهلوی.
مشاغل و مناصب: وزیر دارایی و گمرکات درکابینه دکترعلی امینی.
نکته‌های دیگر: در ۱۶ اردیبهشت ۱۳۴۰ ش درکابینه دکتر علی امینی وزیر دارایی و سرپرست وزارت گمرکات و انحصارات شد. همچنین در سال ۱۳۴۱ نیز، درکابینه امینی، به عنوان وزیر دارایی انتخاب گردید.

عبدالحسین بهنیا

بهنیا ، عبدالکریم. در سال ۱۳۲۲ ش در شوشتر متولد شد. از نویسندگان و اساتید دانشگاه.
محل تحصیل: ایران، کارو لینای شمالی.
تحصیلات: لیسانس کشاورزی عمومی از دانشگاه جندی شاپور، فوق لیسانس هیدرولوژی آبهای زیرزمینی از دانشگاه کارولینای شمالی، دکترا در رشته هیدرولوژی آبهای سطحی.
مشاغل و مناصب: عضو هیأت علمی دانشگاه شهید چمران اهواز، از سال ۱۳۵۷ ش ببعد.
نشانها و جوایز: کتاب «قنات سازی و قنات داری» وی، کتاب برگزیده سال ۱۳۶۹ ش شد.
آثار: قنوات استان خوزستان، قنات سازی و قنات داری، مقالهٔ نگرشی بر آبهای سطحی در شوشتر، مقاله کتابنامه قنات، استفاده همزمان از قناتها و چاههای عمیق در لایه‌های آبدار و آثاری دیگر.

بهنیا ، عزیزالله. در سال ۱۲۹۳ ش در تهران متولد شد. از وکلای دادگستری و کارمندان دولت .
محل تحصیل: تهران.
تحصیلات: لیسانس حقوق و علوم سیاسی.
مهارتها: کارشناس حقوقی.
مشاغل و مناصب: بازرس در موسسه انحصار دخانیات ایران، رییس دایره تعهدات کمیسیون ارز، معاون نمایندگی بازرگانی ایران در هندوستان، رییس اداره دفتر کل گمرکات، نماینده وزارت دارایی در کمیسیون مالیاتی، نماینده وزارت دارایی در بنگاه جنگلها، رییس اداره ضرابخانه شاهنشاهی، مدیر کل وزارت دارایی، مدیر کل در آمدها در وزارت دارایی، بازرس دولت در بانک مرکزی ایران.
آثار: رساله‌ای در مورد انحصار دخانیات گمرکات.
نکته‌های دیگر: در سال ۱۳۲۱ ش ازدواج نمود. به کشورهای بلژیک، انگلستان و سوئیس مسافرت نموده است.

بهنیا ، علی. فرزند ابراهیم خلیل، در سال ۱۳۰۰ ش متولد شد. از نمایندگان مجلس شورای ملی.
تحصیلات: دیپلم.
مشاغل و مناصب: بازرس فنی آموزشگاههای استان آذربایجان غربی، نماینده دوره ۲۴ از شاهپور.

بهنیا ، کامبیز. در سال ۱۳۲۳ ش در تهران متولد شد. از مهندسان، استادان دانشگاه و نویسندگان..
محل تحصیل: تهران، پاریس.
تحصیلات: دکترای مهندسی راه و ساختمان از انستیتوی علمی علوم تجربی (INSA) لیمون فرانسه در سال ۱۳۴۶، دکترای مکانیک خاک از دانشگاه پاریس ۶ در سال ۱۳۵۰.
مهارتها: بررسی روشهای محاسبه تونلها، کاربرد خاک مسلح در مجاورت آب و بررسی ظرفیت باربری قائم و افقی شمع‌ها، تدریس دروس پی سازی پیشرفته، طرح فرودگاهها و مکانیک خاک و آزمایشگاه در دانشکده فنی تهران، برنده جایزه کتاب سال در زمینه مکانیک خاک در سال ۱۳۶۶ و

استاد راهنمای ۳ پایان نامه کارشناسی ارشد.
مشاغل و مناصب: استادیاری و تدریس در دانشکده فنی دانشگاه تهران، مؤسس و سرپرست آزمایشگاه مکانیک خاک دانشکده فنی، عضو انجمن مهندسان ژئوتکنیک ایران، مهندس مشاور در یک شرکت در پاریس.
نوآوری: اولین بار در ایران روش خاک مسلح را عرضه و اجرا کرده است.
آثار: پی سازی (در ۲ جلد)، کارهای دریایی (۲جلد)، طرح فرودگاهها، مکانیک خاک (کتاب برگزیده سال در دو جلد)، واژه‌نامه مکانیک خاک و مهندسی پی با همکاری دکتر طباطبایی و مهندس کامران، طرق عمومی ساختمان (دو جلد)، معیارهای طرح هندسی راههای و تقاطعها (۴ جلد)، بررسی و تحلیل طاقهای خاک مسلح.

بهنیا ، محمد. فرزند حسین، در سال ۱۳۰۲ ش در اصفهان متولد شد. از سردفتران اسناد رسمی، خبرنا گاران، نمایندگان مجلس شورای ملی و روزنامه نگاران.
تحصیلات: دیپلم و تحصیلات قدیم.
مهارتها: زبان انگلیسی و فرانسه.
مشاغل و مناصب: همکاری با مجله صبا از سال ۱۳۲۳ تا ۱۳۲۹ش، سردفتر اسناد رسمی درجه اول شماره ۲ تهران، عضو کانون سردفتران ایران، نماینده دوره ۲۲ و ۲۳ از تهران.

بهنیا ، محمد مهدی. در سال ۱۳۳۰ ش متولد شد. از مهندسان مکانیک.
محل تحصیل: آمریکا.
تحصیلات: لیسانس مهندسی مکانیک (حرارت و سیالات)، از دانشگاه واشنگتن در سال ۱۹۷۲ م فوق لیسانس مهندسی مکانیک (حرارت و سیالات)، از دانشگاه برکلی آمریکا، در سال ۱۹۷۴، دکترای مهندسی مکانیک (حرارت و سیالات) دانشگاه برکلی در سال ۱۹۷۶.
مشاغل و مناصب: مهندس مشاور انرژی و صنعت.
آثار: جزوات درسی در رابطه با انتقال حرارت، ترمودینامیک و مکانیک سیالات.

بهنیا ، میرزا حسن. متخلص به متین، با شهرت متین اصفهانی، در سال ۱۲۹۰ ش در اصفهان متولد شد. از شاعران معاصر.
مشاغل و مناصب: شاعر.
نکته‌های دیگر: پس از تحصیلات متداول زمان. به سرایش شعر پرداخت.

بهوش ، شاهین. فرزند بیان‌الدوله، در سال ۱۲۳۴ ش متولد شد. از نمایندگان مجلس شورای ملی.
از نویسندگان.
مشاغل و مناصب: نویسنده.
آثار: کتاب حکومت آیت الله‌ها.
تحصیلات: دارای تحصیلات قدیم در حدود سطح.
مشاغل و مناصب: نماینده دوره ۴ از اراک.
نکته‌های دیگر: نویسنده کتاب حکومت آیت‌الله‌ها است که در سال ۱۹۸۴ م در انگلستان چاپ شده است. این کتاب انتقادی است از استفاده از ماشین قطع انگشتان دست دزدها در جمهوری اسلامی.

بهونه یوسفی ، محمدرضا. در سال ۱۳۳۸ ش متولد شد. از مهندسان شیمی.
محل تحصیل: اهواز.
تحصیلات: لیسانس شیمی، از دانشگاه شهید چمران، در سال ۱۳۶۴.
مهارتها: مهندس شیمی.
مشاغل و مناصب: کارمند جهاد دانشگاهی اهواز.
آثار: آنالیز هسته خرما، بررسی شیمیایی آبهای هورالعظیم، بررسی اثرات گازهای شیمیایی بر خاک، تهیه، ۲ـ۴ دی کلروفیل.

بهیان ، مینا. خانم. در سال ۱۳۳۶ ش متولد شد. از کارشناسان مدیریت بازرگانی.
محل تحصیل: اصفهان.
تحصیلات: لیسانس مدیریت (بازرگانی)، از دانشگاه اصفهان، در سال ۶۵.
مشاغل و مناصب: کارمند اداره رفاه دانشجویان دانشگاه اصفهان.
آثار: مراحل تولید کارخانه قند اصفهان، کارآیی مدیریت، تفاوت بین حقوق مدنی.

بی آزار ، محسن. فرزند محمدحسین، در سال ۱۳۰۹ ش متولد شد. از نوازندگان.
مشاغل و مناصب: نوازنده رسمی رادیو، عضو شورای عالی موسیقی رادیو.
آثار: کتابهایی دربارهٔ: ردیف های موسیقی ایرانی برای سنتور در دستگاههای شور، ماهور، نوا وهمایون.
نکته‌های دیگر: بیش از شش سال نداشت که در یک مجلس دوستانه پدر که هنرمندان وقت در آن جمع بودند، مرحوم رجاء شروع می‌کند به نواختن سنتور. نواختن او به قدری در وی اثر می‌گذارد که از آن به بعد، به هیچ چیز جز نواختن و فراگیری سنتور فکر نمی‌کرد. تا اینکه نزد پدر شروع به فراگیری سنتور می‌کند. با اینکه «رجاء» بعد از مدت کوتاهی دارفانی را وداع می‌گوید، ولی او دلسرد نمی‌شود و مدتها نزد خود کار می‌کند و ردیف های اول موسیقی ایران را فرا می‌گیرد. روزی مرحوم صُبْحی، قصه گوی رادیو، که در منزل پدر محسن صدای سنتور وی را می‌شنود، از او می خواست قطعه‌ای در مثنوی افشاری بنوازد و از همان زمان وی را به رادیو برد و در برنامه‌های روزهای جمعه شروع به کار کرد که با استقبال فراوان مردم روبرو شد. از سال ۱۳۲۸ش، رسماً همکاری وی با رادیو آغاز گردید. وی، توسط استاد روح‌الله خالقی به سمت نوازنده رسمی و عضو شورای عالی موسیقی رادیو درآمد و مدت یک سال این سمت را عهده‌دار بود، ولی پس از یک سال که خالقی کناره گیری کرد، بی آزار هم از این سمت کناره کشید. اما همکاری غیر رسمی خود را تاسال ۱۳۴۳ ادامه داد و از این تاریخ، کلاس موسیقی خود و کار در رادیو راکلاً تعطیل کرد.

بی آزار شیرازی ، عبدالکریم. در سال ۱۳۲۳ ش در شیراز متولد شد. از نویسندگان مذهبی و اساتید دانشگاه.
محل تحصیل: شیراز، قم، نجف، کانادا (دانشگاه مک گیل).
استادان: امام خمینی، سید کاظم شریعتمداری.
تحصیلات: درس خارج.
مهارتها: زبانهای عربی، انگلیسی، تفسیر قرآن و معارف اسلامی، نویسندگی.
مشاغل و مناصب: تدریس در دانشگاهها و عضو هیأت علمی دانشگاه الزهرا در سال ۱۳۶۲ش، ریاست دانشکده الهیات و ادبیات دانشگاه الزهراء.
آثار: گذشته و آینده جهان، همبستگی مذاهب اسلامی، دوره رساله نوین امام خمینی (۴جلد)، مجلدات تفسیر کاشف، میثاق در قرآن (به زبان انگلیسی)، اسلام آیین همبستگی، مبانی علمی ترجمه پیوسته و تفسیری قرآن، چندین کتاب و نزدیک بر یک صد مقاله دیگر.
نکته‌های دیگر: در سال ۱۳۵۴ ش در کشور کانادا، ادامه تحصیل داد. او تا این اواخر، با اینکه سن نسبتاً زیادی داشت غیر معمّم بود ولیکن بعد از بازگشت ازکانادا به لباس روحانیت در آمده است. در آثار او نوعی تفسیر آیات به شیوه منطبق ساختن آن با علم روز مشهود داشت، مانند تفسیر و تطبیق کلمه «سلطان» در سوره الرحمن به «سفینه فضایی» و امثال آن.

بیات ، اسدالله. فرزند هاشم، در سال ۱۳۲۰ ش در زنجان متولد شد. از نمایندگان مجلس شورای اسلامی و روحانیون.

محل تحصیل: زنجان، قم.
استادان: حضرات آیات: علامه طباطبائی، حسینعلی منتظری، مرتضی مطهری.
تحصیلات: خارج فقه و اصول.
مهارتها: زبان عربی، تدریس علوم حوزوی.
مشاغل و مناصب: تدریس در حوزهٔ علمیه قم، نماینده دوره اول از ماه نشان و دوره‌های دوم و سوم مجلس شورای اسلامی از زنجان و عضو هیأت رییسه مجلس و نیز عضو کمیسیون قضایی و حقوقی زن.
آثار: خودسازی، آفات انقلاب، روش برداشت صحیح از قرآن، مقاله‌ای درباره امام زمان، معرفت الله، انسان و قرآن، منابع مالی دولت اسلامی، سیری در مبانی اندیشه سیاسی اسلام.

اسد الله بیات

نکته‌های دیگر: ایشان یکی از اعضای مجمع روحانیون مبارز تهران ودارای سوابق مبارزاتی پیش از انقلاب است. به همین دلیل در سال ۱۳۵۰ توسط ساواک دستگیر شده و حدود یک سال در زندان ماند. پس از آزادی از زندان نیز همچنان به مخالفت خود با رژیم پهلوی ادامه داد. بعد از انقلاب مدت کوتاهی مسؤول بنیاد مستضعفان زنجان و قاضی شرع دادگاه انقلاب شیراز بود، سپس در دورهٔ اوّل مجلس شورای اسلامی از منطقه ماه نشان زنجان برای نمایندگی انتخاب شد، و در دوره‌های دوم و سوم نیز از زنجان انتخاب گردید. در دوره چهارم مجلس نیز داوطلب کاندیداتوری از زنجان شد ولی شورای نگهبان صلاحیت او را ردکرد. پس از آن اوقات خود را بطور عمده صرف رسیدگی به امور مسجد جامع نارمک در تهران نمودکه تا اواخر سال ۱۳۷۴ ادامه داشت که در این تاریخ از مسؤولیت و امامت آن مسجد برکنار شد. آنگاه به قم کوچیده و جلسات تدریس برای طلاب برقرار کرد.

بیات، بابک. در سال ۱۳۲۵ ش در تهران متولد شد. از موسیقیدانان.
نشانها و جوایز: جشنواره سال ۱۳۶۹، بهترین آهنگساز.
آثار: موسیقی متن فیلم «کشت آنجلیکا» و «عروسی خوبان» و دو نوار کاست، به نامهای: «سکوت سرشار از ناگفته‌هاست» و «چیدن سپیده دم».

بیات، بیت الله. فرزند امان الله در اول مهر سال ۱۳۲۴ شَ در روستای تلخاب زنجان رود متولد شد. از روحانیون.
محل تحصیل: حوزه‌های علمیه زنجان و قم.
استادان: حجج اسلام شیخ یعقوبعلی جباری، شیخ بیوک آقا خاتمی، شیخ ابراهیم محمدی اصل، شیخ قربانعلی ذوالقدری، (حوزه زنجان)، حضرت آیات شیخ یوسف صانعی، فاضل لنکرانی، خزعلی، پایانی سید موسی شبیری زنجانی، میرزا جواد آقا تبریزی، حسینعلی منتظری.
تحصیلات: شش سال درس خارج.
مشاغل و مناصب: مدیریت داخلی سازمان تبلیغات اسلامی زنجان در سال ۱۳۶۰ش، سرپرستی شورای

مدیریت حوزه علمیه زنجان در سالهای ۱۳۶۰، مسؤول دبیرخانه ائمه جمعه استان زنجان در سالهای ۶۵-۱۳۶۲، عضو گروه نمایه سازی بنیاد و تاریخ از سال ۱۳۶۶ تا ۱۳۷۲، مدیریت حوزه علمیه زنجان (مدرسه امام صادق ع) مسؤول بخش فرهنگی سازمان تبلیغات اسلامی زنجان.

آثار: تنقیح و معجمی کردن کتاب فُروُقُ اللُغوَیّه ابوهلال عسکری و فُروُقُ اللُغات سید نورالدین جزایری (چاپ انتشارات جامعه مدرسین قم)، کتاب فقر ستیزی (چاپ شده)، شرح دعای اهل ثغور از صحیفه سجادیه (دعای امام سجاد (ع) به نیروهای مسلح)، شناسنامه حاکمان حق و باطل (چاپ نشده)، حادثه آفرینان واقعه کربلا (ناتمام).

بیات، جان محمد. در سال ۱۳۳۴ ش متولد شد. از مهندسان شیمی.
محل تحصیل: اراک.

بیات، جواد. درسال ۱۳۳۸ ش در روستای قره آغاج زنجان رود متولد شد. از روحانیون و مسئولان عقیدتی - سیاسی سپاه پاسداران.
محل تحصیل: زنجان، تهران (مدرسه شیخ عبدالحسین)، قم.
تحصیلات: درس خارج و سطح ۳ (معادل فوق لیسانس) از حوزه علمیه قم.
مشاغل و مناصب: عضو گروه معجم بحار الانوار در دفتر تبلیغات اسلامی قم، عضو گروه نمایه سازی در بنیاد تاریخ انقلاب اسلامی، قائم مقام رییس سیاسی - عقیدتی سپاه ناحیه زنجان.

آثار: تصحیح کتاب صِیَغُ الْعُقُود تألیف آخوند ملاّ علی زنجانی (قار پوز آبادی)، آداب معاشرت در اسلام (ترجمه کتاب الاربعین تألیف سید محمد رضا جلالی)، سلسله مقالاتی با عنوان «ضرب المثلهای ترکی» در نشریه پیام زنجان، احکام المرتد فی الفقه (رساله برای اخذ گواهی سطح ۳ از حوزه علمیه قم به زبان عربی)، مشارکت در تهیه فهرست و معجم بحار الانوار مجلسی برای دفتر تبلیغات اسلامی قم.

بیات، شیخ نصرالله. ملقب به شیخ العراقین، فرزند عباسقلی، در سال ۱۲۷۰ ش متولد شد. از نمایندگان مجلس شورای ملی.
تحصیلات: دارای تحصیلات متعارف.
مشاغل و مناصب: عمده مالک، نماینده دوره ششم از تهران.

شیخ نصر الله بیات

بیات، حسن. فرزند محمد رضا سالار حشمت، در سال ۱۲۹۳ ش متولد شد. از نمایندگان مجلس شورای ملی.

محل تحصیل: فرانسه.
تحصیلات: تحصیلات عالی در رشته کشاورزی.
مشاغل و مناصب: مالک، نماینده مجلس در دوره ۲۰ از شازند.

بیات، حسینعلی، تیمسار. فرزند موسی، در سال ۱۲۹۹ ش در زنجان متولد شد. و در سال ۱۳۵۸ ش درگذشت. از نظامیان و نمایندگان مجلس شورای ملی.
تحصیلات: دانشگاه جنگ و ستاد فرماندهی.
مشاغل و مناصب: رییس بازرسی ژاندارمری کل کشور، نماینده دوره ۲۴ از زنجان.
نکته‌های دیگر: وی یکی از عوامل سرکوب مردم در رژیم شاه بود و بدون آن‌که تحصیلات مناسبی داشته باشد به خاطر همین خدماتش از شاه درجهٔ تیمساری دریافت نمود. عامل اعدام قاضی محمد و سیف محمد در کردستان نیز او بود. بعد از پیروزی انقلاب اسلامی در دادگاه انقلاب توسط شیخ صادق خلخالی محاکمه و به اتهام محاربه و افساد در زمین (مفسد فی الارض) محکوم به اعدام و حکم صادره اجرا شد.

بیات، عزت الله. فرزند حاج عباس قلی در سال ۱۲۷۴ ش متولد شد. از نمایندگان شورای ملی.
تحصیلات: دارای تحصیلات عالی از خارج.
مشاغل و مناصب: مالک عمده و نماینده دوره‌های ۱۴ و ۱۵ از اراک.

بیات، غلامرضا. فرزند حاج ملایحیی بیات آق بلاغی، در سال ۱۳۱۶ ش در زنجان متولد شد. از روحانیون و نمایندگان مجلس شورای اسلامی.
محل تحصیل: حوزه‌های علمیه زنجان، قم.
تحصیلات: دروس قدیم (درس خارج).
مهارتها: زبان عربی، معارف اسلامی.
مشاغل و مناصب: قبل از انقلاب دبیر، نماینده مجلس دوره دوم از ماه نشان، عضو کمیسیون امور نفت در مجلس، قاضی.
آثار: رساله‌ای در باب اقتصاد اسلامی دارد که چاپ شده است.
نکته‌های دیگر: وی کاندیدای ناموفق دوره‌های بعدی در ماه نشان، گروس (بیجار) و زنجان بود. مدتی نیز بعد از نمایندگی در تهران قاضی بوده است.

بیات، غلامرضا. در سال ۱۳۳۰ ش متولد شد. از کارشناسان حسابداری.
تحصیلات: فوق لیسانس حسابداری.
مشاغل و مناصب: مدرس دانشگاه آزاد اراک.

بیات، کاوه. از مترجمان و محققان معاصر.
مشاغل و مناصب: مترجم، نویسنده.
آثار: ترجمه کتاب شیخ شامل داغستانی، مسلمانان شوروی در گذشته و حال و آینده و آثار و مقالات متعدّد دیگر.

بیات، کیومرث. درسال ۱۳۲۹ ش متولد شد. از مهندسان معماری.

بیات، محبوبه، خانم. در سال ۱۳۲۸ ش در مشهد متولد شد. از هنرمندان سینما و تئاتر.
تحصیلات: کار آموزی باگروه تئاتر اداره فرهنگ و هنر مشهد در سال ۱۳۵۰، و با اداره تئاتر تهران در سال ۱۳۵۱، و گذراندن رشته بازیگری دانشکده هنر در سال ۱۳۵۲.
مشاغل و مناصب: مشاور کارگردان در نمایش «دیدار درآلست»، بازی در فیلم «مادر»، بازی در نمایشهای اردشیرنامه، نابغه‌ای از دودمان آریانا، امیرارسلان، کلوخ، بی بته، بازرس و جز آن، بازی در فیلمهای سینمایی: گوزنها، ماهیها در خاک می‌میرند، در امتداد شب، فریاد مجاهد، سیم خاردار.

موج و طوفان، سراب و جز آن. بازی در مجموعه‌های تلویزیونی: لحظه‌ها، خسرو میرزای دوم، افسانه های راز و خیال، عقیق، مهر و ماه، شراب خام، عشق پیری، تابستان سال آینده، ابوریحان، آژیر و فیلمهای کوتاه مثل کاخ، دوستان و داستان کوتاه تلفن شهری.

بیات ، محمدباقر. از نمایندگان مجلس شورای ملی.
مشاغل و مناصب: نماینده مجلس شورای ملی در دوره ۲۲ از تهران، عضو هیأت مدیره شرکت واحد تهران.
نکته‌های دیگر: او عضو سابق هیأت مدیره شرکت واحد بود که در تاریخ ۴۷/۹/۲۸، سلب مسؤولیتش تصویب شد و در تاریخ ۴۷/۱۰/۲، به خاطر حیف و میل اموال شرکت واحد، بازداشت و روانه زندان شد.

بیات ، محمد حسن. معروف به «شیخ حسن»، فرزند حاج ملاّ اسدالله قزل تپه‌ای در سال ۱۳۰۷ ش در قزل تپه زنجان متولد شد. از روحانیون و وعاظ.
محل تحصیل: زنجان، قم.
استادان: حاج میرزا یحیی طارمی، شیخ حسین قَرَهْ کُولی زنجانی، حاج میرزا احمد بزرگ، حاج میرزا عبدالرحیم واسعی، آیت الله حاج آقا حسین بروجردی.
مشاغل و مناصب: واعظ، مدرس حوزه علمیه زنجان (قبل از انقلاب اسلامی)، مدرس حوزه علمیه باکو درکشور آذربایجان (بعد از فروپاشی نظام شوروی به مدت یک سال).
نکته‌های دیگر: او از فعالین در امور خیریه بویژه احداث مساجد، مراکز و ابنیهٔ عام المنفعه در منطقه زنجان به شمار می‌رود، با خود یاری مردم در روستاهای زنجان حدود سی باب مسجد را احداث و یا تعمیر و بازسازی کرده است. همچنین در احداث برخی مراکز بهداشتی (مانند غسالخانه، لوله کشی آب آشامیدنی، حمام و غیره) در مناطق یاد شده با خود یاری مردمی بسیار مؤثر بوده است. در این اواخر به باکو مهاجرت کرده و به تدریس و تبلیغ اشتغال داشت که مجدداً به زنجان بازگشته و مشغول خدمات قبلی خود شده است.

بیات ، محمدحسین. در سال ۱۳۴۰ ش در قم متولد شد و در ۲۳ ماه تیر سال ۱۳۶۱ ش درگذشت. از روحانیون.
محل تحصیل: قم.
نکته‌های دیگر: در جنگ تحمیلی شرکت کرد و در جبهه شلمچه به شهادت رسید.

بیات ، محمد. در سال ۱۳۲۳ ش در ملایر متولد شد. از هنرمندان موسیقی.
محل تحصیل: تهران.
استادان: محمدعلی حدادیان.
تحصیلات: دیپلم.
مشاغل و مناصب: معلم، نی‌ساز و نی نواز.
نکته‌های دیگر: در سال ۱۳۵۰ ش به مرکز حفظ و اشاعه موسیقی سنتی ایران رفت و مدت پنج سال متوالی نزد استاد هنرمند اصفهانی خود و در پیش مرحوم عباس و حوشی طرز ساختن نی را فراگرفت. وقتی استادش علاقه زیاد او را دید، به طور جدی و اصولی روش صحیح ساختن نی را به وی آموخت. وی حدود چهار یا پنج هزار نیٔ در انواع کوکها و الگوهای مختلف ساخته است.

بیات ، محمد زمان، تیمسار. فرزند یحیی، در سال ۱۲۸۲ ش در زنجان متولد شد و در سال ۱۳۲۳ ش درگذشت. از نظامیان.
محل تحصیل: مدرسه سیروس تهران، مدرسه کمالیه سن لویی، مدرسه صاحب منصبی پلیس.
تحصیلات: تحصیلات دانشکده افسری و نظامی.
مهارتها: خوش نویسی.

مشاغل و مناصب: کارمند شهربانی رامسر و شاهی (قائم شهر فعلی)، کارپردازی و کارگزینی شهربانی کل کشور، خدمت در اداره سرکلانتری، ریاست پلیس راه آهن شمال، رییس پلیس راه آهن «گرمسار، مشهد» و «تهران، آذربایجان»، سرپرست اداره پلیس راه آهن.
نشانها و جوایز: نشان پاس، کوشش، آذر آبادگان، نشان ۲۸ مرداد.
نکته‌های دیگر: در سال ۱۳۱۷ ازدواج کرد. در سال ۱۳۳۵، به درجهٔ سرهنگی رسید و در سال ۱۳۴۰، به درجه سرتیپی ارتقا مقام یافت.

بیات، مرتضی قلی. ملقب به سهام السلطان، فرزند حاج عباسقلی‌خان سَهْمُ‌الْمُلْکِ عراقی، در سال ۱۲۶۶ ش در اراک متولد شد و در ۲ ماه اردیبهشت سال ۱۳۳۶ ش درگذشت. از وزیران و نمایندگان مجلس شورای ملی.
تحصیلات: تحصیلات متوسطه.
مشاغل و مناصب: نماینده مجلس، در دوره‌های ۴ و ۵ و ۶ و ۷ و ۸ و ۹ و ۱۰ و ۱۱ و ۱۲ و ۱۳ از اراک، نایب رییس مجلس، وزیر مالیه در کابینه محمدعلی فروغی، وزیر دارایی در کابینه دوم سهیلی، وزیر مشاور در کابینه ساعد.
نکته‌های دیگر: در تحکیم قدرت رضاشاه فعالیت داشت. در سال ۱۳۰۸ ش به جرم دزدی و اختلاس دولتی دستگیر و به زندان افتاد و سپس به سمنان تبعید شد.

بیات، مصطفی قلی. مشهور به صَمْصامُ المُلْک، فرزند حاجی عباسقلی خان، در سال ۱۲۶۷ ش متولد شد و در ۸ ماه تیر سال ۱۳۱۶ ش در برلن درگذشت. از رجال سیاسی و حکومتی دوره رضا شاه پهلوی.
محل تحصیل: فرانسه.
تحصیلات: تحصیلات در رشته کشاورزی.
مشاغل و مناصب: بین سالهای ۱۳۰۴ تا ۱۳۰۹ ش به عنوان معاون وزیر فوائد عامه منصوب شد. در سال ۱۳۱۳، وزارت اداره کل فلاحت و اداره کل صناعت را در کابینه فروغی عهده دار شد. در سال ۱۳۱۴ در کابینه محمود جم، نیز همین سمت را داشت.

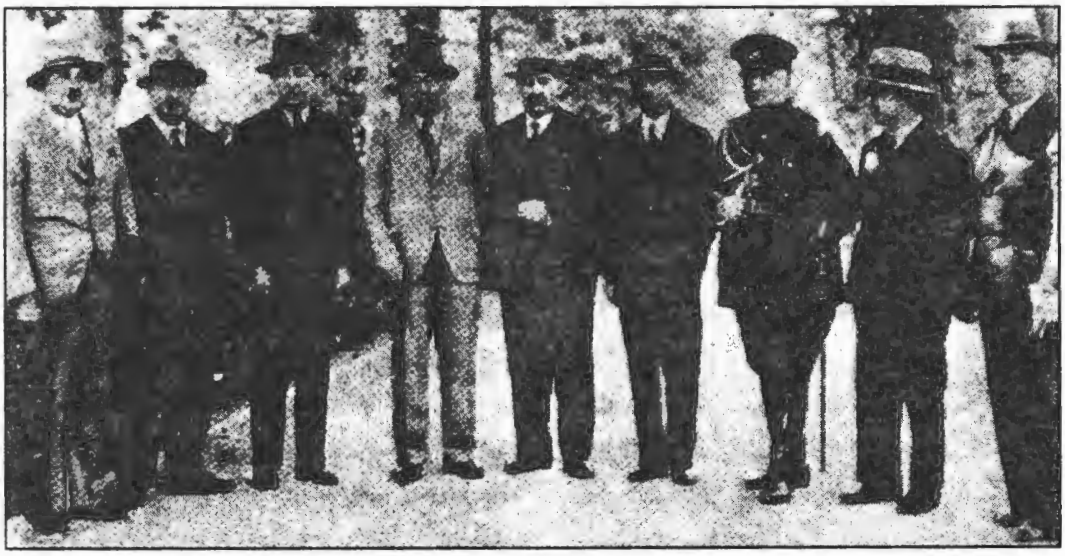

*فروغی و وزیران پس از استعمال کلاه لگنی از راست: مظفر اعلم رییس کل تجارت، **مصطفی قلی بیات رییس کل فلاحت**، امیر لشگر محمد نخجوان کفیل وزارت جنگ، علی منصور وزیر طرق، محمود جم وزیر داخله، محمد علی فروغی رییس الوزراء، علی اکبر داور وزیر مالیه، نظام الدین حکمت وزیر پست و تلگراف، علی اصغر حکمت کفیل وزارت معارف*

بیات، میرزا علی. فرزند میرزا اصغر، در سال ۱۳۰۱ ش در روستای تلخاب زنجان رود متولد شد. از روحانیون و وعّاظ.
محل تحصیل: حوزه علمیه زنجان.
استادان: حضرات آیات حاج میرزا احمد زنجانی، حاج میرزا عبدالرحیم واسعی، شیخ یحیی مدرس معروف به مقدّس، حاج سید عزالدین زنجانی.
مشاغل و مناصب: امام جماعت، واعظ، عضو سازمان تبلیغات اسلامی زنجان.

بیات احتشامی، عباس. فرزند احمد، در سال ۱۳۱۷ ش در زنجان متولد شد. از فرهنگیان و شاعران.
تحصیلات: دیپلم.
مشاغل و مناصب: وی، پس از دریافت چهارم ریاضی به استخدام آموزش و پرورش زنجان درآمد. بعد در دبستان هدایت مشغول تدریس شد.
آثار: تابلوی منظوم «طفل یتیم».
نکته‌های دیگر: با اینکه در سخنوری زیاد نمی‌کوشد، بازگفته‌هایش بیان‌کننده اندیشه و ذوق او می‌باشد.

بیات فرد، احمد. فرزند ملا سیفعلی، نوهٔ حاج ملا اسد قِزِلْ تَپّه‌ای، در سال ۱۳۲۱ ش در قزل تپه زنجان متولد شد. از روحانیون، وعاظ و ائمه جماعت تهران.
محل تحصیل: زنجان، همدان، تهران.
استادان: آقایان حاج شیخ یعقوبعلی جباری (زنجان)، شیخ محمد علی لواسانی، آخوند ملاّ علی معصومی همدانی، شیخ محمد علی دامغانی همدانی (سطح)، حاج سید ابوالحسن رفیعی قزوینی، حاج احمد خوانساری (درس خارج)، آقا رضی شیرازی.
تحصیلات: اتمام سطح و چندین سال درس خارج.
مهارتها: وعظ و خطابه.
آثار: احداث مسجد پنج تن (ع) در خیابان نظام آباد (شهید مدنی فعلی) تهران، احداث یک باب مسجد در روستای بُیُوکْ قشلاق زنجان (با اعانه مالی اهالی آن روستا).

احمد بیات فرد

بیات قِزِلْ تَپّه‌ای، حاج ملا اسد. فرزند ملا محمد علی، نوهٔ شیخ جواد مجتهد کاوندی، نوادهٔ آخوند ملا محمد قلی کاوندی، در کاوند زنجان متولد شد و در ۲۰ ماه رمضان سال ۱۳۲۲ ش درگذشت. از روحانیون.
استادان: آخوند ملا قربانعلی زنجانی معروف به حجةالاسلام.
نکته‌های دیگر: در منطقه زنجان رود، وکیل آخوند ملاقربانعلی در امور شرعی و حل و فصل امور مردم بود، و در قضیه مشروطه طرفدار ایده‌های مشروعه خواهانه مرحوم حجت‌الاسلام بوده‌است. و در این راه زحمات زیادی متحمّل شده است. او از جمله روحانیونی است که از وجوهات شرعی تغذیه و مصرف نمی‌کرده است. زندگی خود را با درآمد کار شخصی خود اداره می‌کرده است. فرزندان ذکور او به نامهای ملا اصغر، ملا سیفعلی و شیخ حسن بیات

همه در سلک روحانیت بودند از زهد او داستانهایی در افواه مردم منطقه جاری است.

حاج ملا اسد بیات قَزَل تپه‌ای

بیات ماکو، احمد. ملقب به افخم السلطنه، فرزند اصغرپاشا، در حدود سال ۱۲۷۴ ش متولد شد. از نمایندگان مجلس شورای ملی.
تحصیلات: دارای تحصیلات متعارف.
مشاغل و مناصب: مالک عمده، نماینده دوره ۱۸ از خوی.

بیات ماکو، حمدالله. فرزند حمدالله، در سال ۱۲۶۵ ش متولد شد. از مالکان و نمایندگان مجلس شورای ملی.
تحصیلات: دارای تحصیلات متعارف.
مشاغل و مناصب: عمده مالک و نماینده دوره‌های ۷، ۸، ۹، ۱۰ و ۱۱ از خوی.

بیات ماکو، شجاع الدین. فرزند محمدرحیم نُصرَتُ الْمُلکْ، در سال ۱۲۷۹ ش در خوی متولد شد. از نمایندگان مجلس شورای ملی.
محل تحصیل: پاریس.
تحصیلات: کارشناس امور اقتصادی، مالی و تخصص بانک داری، دیپلم مدرسه علوم سیاسی فرانسه.
مهارتها: تسلط به زبانهای فرانسه وترکی اسلامبولی و آشنایی با زبانهای انگلیسی، آلمانی، روسی و عربی.
مشاغل و مناصب: رییس اداره کل بازرسی، مدیر و سردبیر مجله اقتصاد، مدیر عامل چند بنگاه و شرکت دولتی و کمیسیون ارز، مدیر کل در وزارت کشاورزی، نمایندگی مجلس دوره ۱۹ از خوی، ماکو و سلماس، کار در بانک دو فرانس، عضو هیأت سرپرستی محصلین اعزامی در پاریس، عمده مالک.
نکته‌های دیگر: در دوران نمایندگی، به دعوت مجلس کبیر ترکیه همراه با هیأت پارلمانی ایران از آن کشور بازدید نمود. وی، به کشورهای اروپا و شمال افریقا نیز سفر کرده است.

بیات ماکو، آتش خان. وزیر تبلیغات پیشه‌وری در حکومت تجزیه طلب فرقهٔ دموکرات آذربایجان.

بیاتی، علی قلی. فرزند ابوالحسن، نوهٔ یوسف خان. در سال ۱۲۹۲ ش در تهران متولد شد. از مهندسان.
محل تحصیل: فرانسه، انگلستان.
تحصیلات: مهندس سد سازی و هیدرولیک.
مهارتها: زبانهای فرانسه، انگلیسی و عربی، امور فنّی آبیاری و سد سازی.
مشاغل و مناصب: مدیر آبیاری و سد سازی سازمان برنامه، مدیر فنی سد گلپایگان، مدیر عامل و رییس هیأت مدیره بانک ساختمانی و مدیر کل شهرداریها در وزارت کشور، معاون سازمان آب تهران، رییس اداره کل لوله کشی، مدرس هنرستان.
نشانها و جوایز: نشان افسر لژیون افتخار فرانسه در سال ۱۳۴۱.

آثار: دوره هیدرولیک و توربین آبی، دانش آرمان، رام کردن قدرت ترجمه از اثر برتراند راسل، تحقیقاتی مثل: تحقیق درباره طول نفوذ بندها در انهار، جریان سیلابی در پیچ‌های انهار به مقطع مستطیل، طرز تعیین اولویت در پروژه‌های آبیاری، لنگ دیوانی. کتاب: مبنای فلسفی تحزب (دانش و آرمان)، مبادی مارکسیسم.
نکته‌های دیگر: در سال ۱۳۲۰ ش ازدواج کرد. به کشورهای، فرانسه، انگلستان، آلمان و شوروی سفر کرده است.

بیارجمندی شاهرودی، یوسف. در حدود سال ۱۳۱۲ ق در مضافات شاهرود متولد شد. از روحانیون و مدرسان بزرگ معاصر کربلا.
محل تحصیل: شاهرود، مشهد، نجف.
استادان: حضرات آیات: میرز محمد حسین نایینی، آقاضیاء الدین عراقی.
مهارتها: اجتهاد.
مشاغل و مناصب: تدریس خارج فقه و اصول در صحن مطهر حسینی، تدریس و اقامه جماعت در مسجد گوهرشاد مشهد.
نکته‌های دیگر: وی پس از فراگیری مقدمات و سطح در شاهرود و مشهد به نجف رفت و از اعاظم آن دیار بهره‌ها گرفت. بعد به کربلا هجرت نمود. در سال ۱۳۹۱ ق از عراق اخراج شد و به ایران آمد. مدتی در قم و آنگاه در مشهد ماندگار گردید.

بیاری، ناصر. در سال ۱۳۲۹ ش در شاهرود متولد شد و در ۹ ماه دی سال ۱۳۵۷ ش درگذشت. از شهیدان انقلاب اسلامی.
محل تحصیل: خاقانی شاهرود.
تحصیلات: پنج ابتدایی.
مشاغل و مناصب: لوله کشی.
نکته‌های دیگر: او یکی از چهره‌های فعال انقلابی در منطقه شاهرود بود و مظالم رژیم پهلوی را برای دوستان و آشنایان بازگو و افشا می‌کرد و نقش روشنگری داشت. در دوران انقلاب در پخش اعلامیه و شرکت در راهپیمایی‌ها، کمک به مجروحین و مخفی کردن آنها در منطقه خود نقش زیادی داشت. در سال ۱۳۵۷ برای شرکت در راهپیمایی به بسطام رفته بود. که به هنگام مراجعت در جلوی ژاندارمری بسطام، مأموران رژیم او را در داخل اتومبیل به گلوله بستند به شهادت رساندند.

بیان اصفهانی، احمد. فرزند محمد حسن، در سال ۱۳۱۴ ق در اصفهان متولد شد و در سال ۱۳۷۱ ق درگذشت. از روحانیون.
استادان: شیخ محمد حسن بیان اصفهانی.
تحصیلات: اجازه روایتی از حاج آقا بزرگ تهرانی.
مهارتها: سخنوری، نویسندگی، نقل روایت.
آثار: خلدبرین.
نکته‌های دیگر: وقتی به حج مشرف شد، دربازگشت با حاج آقا بزرگ تهرانی برخورد کرد و از ایشان اجازه روایتی گرفت.

بیان الحق، محمد. در بروجرد متولد شد. از روحانیون و نویسندگان.
محل تحصیل: بروجرد.
مشاغل و مناصب: روحانی، مبلغ، نویسنده.
آثار: کتاب بیان الحق، روزنامه بیان الحق.
نکته‌های دیگر: او روزنامه بیان الحق را وسیله مبارزه با مسلکهای خرافی قرار داد و کتاب بیان الحق را تألیف کرد.

بیان الدوله، میرزا هادی خان. فرزند مهدی خان، در سال ۱۲۵۸ ش متولد شد. از نمایندگان مجلس شورای ملی و کارمندان.
تحصیلات: دارای تحصیلات قدیم.
مشاغل و مناصب: کارمند و نماینده دوره ۴ از زنجان.

بیان السلطنه ، میرزا سلیمان خان. ملقب به بیان السلطنه، فرزند مستوفی، در سال ۱۲۹۸ ش درگذشت. از کارمندان و نمایندگان مجلس شورای ملی.
مشاغل و مناصب: در سال ۱۸۹۹ م به سمت پیشکاری و ریاست دستگاه شاهزاده ابوالفتح میرزا سالارالدوله تعیین گردید، نماینده دوره اول مجلس از تهران بود و از منشیان چهار تن از آخرین پادشاهان قاجار نیز بوده است.

بیان الملک ، میرزا مهدی خان ← گرم رودی، میرزا مهدی خان

بیانک ، امین. در سال ۱۳۳۵ ش در اهواز متولد شد. از نمایندگان مجلس شورای اسلامی.
تحصیلات: دانشجوی الکترونیک.
مهارتها: آشنایی با زبان انگلیسی.
مشاغل و مناصب: دانشجو، نماینده مجلس شورای اسلامی، در دوره سوم، ۶۲/۳/۱۷ رییس مخابرات اندیمشک و اهواز، شهردار اندیمشک و اهواز، عضو کمیسیون پست و تلگراف و نیرو در مجلس.

بیانی ، اسماعیل. در سال ۱۳۳۸ ش در مبارک آباد تویسرکان متولد شد و در سال ۱۳۵۸ ش درگذشت. از روحانیون.
محل تحصیل: تویسرکان.
استادان: استاد پیشوایی، محسن گرگانی.
نکته‌های دیگر: در سال ۱۳۵۷، در تظاهرات علیه شاه به شهادت رسید.

بیانی ، خان بابا. در سال ۱۲۸۸ ش در همدان متولد شد. از اساتید دانشگاه و مورخین.
محل تحصیل: دارالفنون تهران، دارالمعلمین عالی، دانشگاه سوربن پاریس.
تحصیلات: دکترای تاریخ.
مشاغل و مناصب: دانشیار در دانشکده ادبیات دانشگاه تهران، معاون دانشکده ادبیات و دانشسرای عالی، مدیر کل نگارش وزارت فرهنگ. رییس دانشگاه تبریز، رییس دانشکده ادبیات تبریز، مدیر کل دانشگاه تهران، معاون نخست وزیری و سرپرست اداره کل تبلیغات و انتشارات. رییس دانشسرای عالی، نماینده مجلس سنا، استاد تاریخ دانشکده ادبیات و رییس گروه تاریخ این دانشکده، عضو شورای عالی فرهنگ، معلم دبیرستان نظام، رییس دبیرخانه دانشگاه تهران، رییس اداره نگارش وزارت فرهنگ، معلم دانشکده حقوق، معلم کلاس روزنامه نگاری، معلم دبیرستان دارایی، عضو شعبه یونسکو در تهران.
آثار: تاریخ اسلام، تاریخ ایران، تاریخ ایران از آغاز اسلام تا رضاشاه، اروپا از پطر اول تا بیسمارک، توسعه کتابخانه‌های عمومی، تاریخ دیپلماسی ایران، سیاست ناپلئون در ایران زمان فتحعلی شاه، تفوق و برتری اسپانیا، مجمع التواریخ سلطانی، شرح حال کاردینال ژول مازارن صدراعظم فرانسه، موسیقی در زمان ساسانیان، نهضتهای ایران بعد از اسلام، غائله آذربایجان.
نکته‌های دیگر: او نخستین رییس دانشگاه تبریز (دانشگاه آذرآبادگان) است که از سال ۱۳۲۶ تا ۱۳۲۹ ش اول کفالت و سپس ریاست آن را بر عهده داشته است. دانشگاه تبریز، اول در اتاقهای عاریتی دانشسرای تبریز تأسیس و تشکیل شد، آنگاه در طول سه سال با تلاشهای دکتر بیانی و همکارانش رشد و گسترش قابل توجهی کرد. تحصیلات متوسطه و عالی خود را در مدارس دارالفنون و دارالمعلمین به پایان رسانید. پس از گذرانیدن دورهٔ افسری، برای تکمیل معلومات عازم اروپا گردید و با درجه دکترا، فارغ التحصیل شد.

بیانی ، شیرین، خانم. در سال ۱۳۱۷ ش در تهران متولد شد. از استادان دانشگاه در رشته تاریخ.

محل تحصیل: دانشگاه تهران، دانشگاه سوربن پاریس.
تحصیلات: لیسانس تاریخ از تهران، دکترای تاریخ از سوربن (۱۳۴۱ ش).
آثار: کتابهای: تاریخ آل جلایر، تاریخ عیلام، تاریخ سرّی مغولان (ترجمه)، زن در ایران عصر مغول، هشت مقاله در زمینه تاریخ، شامگاه اشکانیان و بامداد ساسانیان، ایران در برخورد با مغول، چنگیز خان (ترجمه)، دین و دولت در ایران عهد مغول ۳ جلد، نظام اجتماعی مغولان: فئودالیسم خانه به دوشی (ترجمه)، و نیز مقاله‌های متعدد در مجله یغما، راهنمای کتاب و بررسیهای تاریخی.
نکته‌های دیگر: او در رشته تاریخ دارای آثار قلمی متعدد و فراوان است. سالها در دانشگاه تهران تدریس نموده و از رتبه استادیاری به پروفسوری (رتبه ۱۸ استادی) ارتقاء یافته است. وی همسر محقق و نویسنده معروف «محمد علی اسلامی ندوشن» است. به کشورهای مختلف از جمله انگلستان، سویس، ایتالیا، یونان، بلغارستان، لهستان، آلمان، پرتغال، مصر، کویت، چین، هندوستان، عراق، اردن، آمریکا و امارات متحده عربی سفر کرده است.

شیرین بیانی

بیانی، صلاح الدین. فرزند حبیب الله، در سال ۱۳۱۷ ش در خواف متولد شد. از وکلای دادگستری و نمایندگان مجلس شورای اسلامی.
تحصیلات: لیسانس حقوق.

صلاح الدین بیانی

مشاغل و مناصب: وکیل دادگستری، مشاور دادگاه انقلاب، عضو کمیسیون امور قضایی و حقوقی در مجلس، قضاوت، نماینده مجلس شورای اسلامی دوره اول از حوزه خواف خراسان.

بیانی، ملکزاده، خانم. در سال ۱۲۸۹ ش در تهران متولد شد. از مدرسان دانشگاه در رشته باستان شناسی.
محل تحصیل: تهران (دبیرستان ژاندارک)، پاریس (دانشکده هنرهای زیبا)، دانشگاه سوربن.
تحصیلات: فوق لیسانس باستان شناسی از سوربن.

ملکزاده بیانی

مهارتها: زبانهای فرانسه، انگلیسی، نقاشی.
آثار: سیمای بزرگان ایران (با همکاری دیگری)، تاریخ سکه از قدیم‌ترین ازمنه تا دوره اشکانیان، تاریخ سکه دوره پارتی، تاریخ مهر در ایران.

بیانی ، مهدی. فرزند محمد، در سال ۱۲۸۵ ش در همدان متولد شد. از نویسندگان استادان دانشگاه و فرهنگیان.
محل تحصیل: تهران.
تحصیلات: دکترای ادبیات فارسی.
مهارتها: کتابشناسی.
مشاغل و مناصب: مسؤول کتابداری کتابخانه دانشسرای عالی، ریاست فرهنگ اصفهان، معاونت اداره آموزش وزارت اقتصاد ملی و ریاست کتابخانه ملی، استاد دانشگاه تهران، رییس کتابخانه سلطنتی و مدیر مجله پیام نوین.
آثار: آواز پر جبرئیل (تألیف سهروردی، تصحیح و نشر) احوال و آثار میر عماد، بدایع الازمان فی وقایع کرمان، دو رساله از سهروردی، راهنمای گنجینه قران، السوانح فی العشق، شرح بزرگترین آثار ملی. عقل سرخ (تألیف سهروردی، تصحیح و نشر). فهرست نمایشگاه آثار خواجه نصیر در کتابخانه ملی، فهرست نمایشگاه خطوط نستعلیق، کارنامه بزرگان ایران، نمونه خطوط خوش کتابخانه شاهنشاهی ایران، نمونه خطوط خوش کتابخانه ملی. نمونه سخن فارسی.
نکته‌های دیگر: او از مروجان فن کتابداری و ایجاد کتابخانه در ایران بود.

دکتر مهدی بیانی

بیانی ، هبیب الله. از فرهنگیان.
آثار: رمز پیروزی حق و مقالات مذهبی و اجتماعی.
نکته‌های دیگر: مقالاتی در روزنامه ستاره اسلام نوشته است.

بی باک ، محمدرضا. در سال ۱۳۴۱ ش در قائم شهر متولد شد و در ۱۶ ماه فروردین سال ۱۳۶۱ ش درگذشت. از روحانیون.
نکته‌های دیگر: در جنگ تحمیلی شرکت کرد و شهید شد.

بی بالان ، شیخ عبدالصمد ← شکوری بی بالانی، عبدالصمد

بی‌بی کهن ، مینا، خانم..ملقب به مغازه‌ای، درسال ۱۳۱۷ ش در تهران متولد شد. از هنرپیشگان سینما و تئآتر و دوبلورها.
مشاغل و مناصب: بازی در سینما از سال ۱۳۳۰، بازی در تئآتر از سال ۳۱، دوبله از سال ۳۹ در ایتالیا، اجرای نقشهای کوتاه و دوم و سوم.
نکته‌های دیگر: وی مقیم خارج است.

بیت اُشاناگوُک ، تاپه‌سرجن.در سال ۱۹۲۷ م در ارومیه متولد شد.ازنمایندگان‌مجلس‌خبرگان‌وشورای‌اسلامی.
تحصیلات: دکترای پزشکی.
مهارتها: جرّاحی عمومی، زبان انگلیسی.
مشاغل و مناصب: پزشک، نماینده (عضو) اولین مجلس خبرگان قانون اساسی ایران بعد از انقلاب اسلامی، نماینده دوره اول مجلس (نماینده ارامنه آسوری و چالدین در سال ۱۳۵۹ ش).

بیت اللهی ، سرلشکر...؟. از نظامیان.
مشاغل و مناصب: وی، یکی از فعالیت کنندگان در اجرای شبکه بی‌سیم بود که توسط انگلیسی‌ها طراحی و پیاده شده بود.

بیت منصور ، ویلسون. در سال ۱۳۰۶ ش متولد شد. از پزشکان و نمایندگان مجلس شورای ملی.
تحصیلات: متخصص بیماریهای زنان و زایمان.
مهارتها: تسلط به زبان انگلیسی، آشوری و ترکی.
مشاغل و مناصب: صاحب امتیاز روزنامه آشور، نماینده مجلس از طرف اقلیت آشوری در دورهٔ ۲۲ و ۲۳، دبیرکل اتحادیه جهانی آشوریها و رییس اتحادیه آشوریهای ایران.
نشانها و جوایز: نشان همایون.
آثار: زن و شوهر در انتظار نوزاد.

بیجاری ، بیژن. در سال ۱۳۳۰ ش در اصفهان متولد شد. از داستان نویسان.
تحصیلات: لیسانس زبان و ادبیات فارسی.
مشاغل و مناصب: مشاور فرهنگی مؤسسه تحقیقات و برنامه ریزی علمی و آموزشی، مشاور فرهنگی و ویرایشگر متون فارسی و کارشناس انتشارات در مرکز اسناد و مدارک علمی.
آثار: من در فردوسی.

بیجاری ، صمد. مشهور به توسلی، فرزند حاج علی اکبر توسلی، در سال ۱۲۹۹ ش در بیجار متولد شد. از شاعران معاصر.
مشاغل و مناصب: آموزگار، شاعر.

بیجاری ، علی اکبر ← کوهاسیان، علی اکبر

بیچاره ، اصغر. با شهرت دیگر ژوله، در سال ۱۳۰۹ ش در تهران متولد شد. از سینماگران و عکاسان.
آثار: کارگردانی فیلمهای: سند زنده، لوطی عنتری یا شیطان بزرگ، و عکاسی در فیلمهای، حاکم یک روزه، دستکش سفید، زنده باد حاله (۱۳۳۱ ش)، لیلی و مجنون، ظالم بلا (۱۳۳۶)، پول حلال، حسین کرد و بازیگری در: قلندر، ناخدا خورشید.

بیخود سلیمانیه‌ای ، ملا محمود. متخلص به بیخود، فرزند مفتی چومار سلیمانیه عراق. از شاعران.
مشاغل و مناصب: شاعر.
نکته‌های دیگر: در سن ۳۰ سالگی، پرتو کبودرنگی دیدگانش را پوشانید و از نعمت بینایی محروم شد. درباره او نوشته‌اندکه روزی در حالتی از سوز و گداز پس از گفتن این رباعی:

یارسول الله چه باشد باب لطفت واشود
روزنی در کلبه احزان من پیدا شود
دیدهٔ یعقوب شد روشن به بویی کی‌رواست
باغبان روضهٔ نعمت تو نابینا شود

بینایی خود را باز یافت و تا صد سالگی بدون واسطه عینک، قادر به مطالعه بود.

بیخود کرمانشاهی، میرزا محمد حسن. از شاعران دورهٔ قاجاریه.
نکته‌های دیگر: وی در قرن چهاردهم هجری و در اواخر عهد قاجار می‌زیسته است، ولی تاریخ تولد و فوتش بطور دقیق معلوم نیست.

بید آبادی اصفهانی، سید محمد مهدی ← شفتی اصفهانی، سید محمد مهدی

بید آبادی اصفهانی، میرزا ابوالقاسم. فرزند میرزا علی اکبر، در سال ۱۳۰۱ ق درگذشت. از علمای فاضل.
آثار: علاج الامراض، حقائق (حدائق) الناظرین.

بید آبادی اصفهانی، میرزا یحیی. مشهور به مدرس اصفهانی، کاشی پز، مدرس بید آبادی اصفهانی، فرزند میرزا اسماعیل (محمد اسماعیل) در سال ۱۲۵۴ ق در کربلا(بقول دیگر اصفهان) متولد شد و در ۷ (۳) ماه ذیقعده سال ۱۳۴۹ ق در اصفهان درگذشت و در تخت پولاد اصفهان به خاک سپرده شد. از شاعران، روحانیون.
محل تحصیل: نجف، اصفهان.
استادان: آخوند ملا محمد کاشانی.
مهارتها: در علوم عقلیه، نقلیه، ادبیه، ریاضیات، هیأت، نجوم و علوم غریبه تبحر یافت، تدریس، شعر.
مشاغل و مناصب: مدرس، شاعر.
آثار: دیوان اشعار متجاوز از ۱۵ هزار بیت.
نکته‌های دیگر: در ۱۶ سالگی با پدرش از عراق به سوی اصفهان حرکت کرد و تحصیلات را در اصفهان ادامه داد.

بیدادی، حسن. از استادان دانشگاه.
تحصیلات: دارای تحصیلات عالی و دکترا در رشته فیزیک حالت جامد.
مهارتها: اندازه گیری مقدار تشعشعات خورشیدی در منطقه آذربایجان، طراحی و ساخت کاتد باگسیل الکترونی بالا، احیاء مگنترونهای رادار و طراحی کاتد، تولید لایه‌های نازک به روشهای مختلف، مطالعه خواص الکتریکی و نوری لایه‌های نازک. مطالعه خواص الکتریکی، نوری و مغناطیسی مواد در دماهای پایین، مطالعه اندرکنش لیزر با نیمه رساناها در دماهای مختلف، استاد راهنمای ۶ پایان نامه کارشناسی ارشد.
مشاغل و مناصب: دانشیار دانشکده علوم دانشگاه تبریز.
آثار: ۲ کتاب به زبان فارسی در زمینه فیزیک حالت جامد، فیزیک پایه، ۳ مقاله به زبان فارسی و ۹ مقاله به زبان خارجی در زمینه خواص الکتریکی لایه‌های نازک اکسیدها که بین دو لایه فلزی ساندویچ شده، خواص دی الکتریکی عایقهای مصنوعی در فرکانسهای مختلف.

بیدار، احمد ← شریعتی، احمد

بیداران، مرتضی. در سال ۱۳۱۸ ش در تهران متولد شد. از صدا برداران.
مشاغل و مناصب: همکاری در رادیو و تلویزیون.
نکته‌های دیگر: در قسمت تولید رادیو و در تولید سینما به کار هنری مشغول است.

بیدارفر، محسن. از ناشران و فضلای متمحض در معقول و موضوعات فلسفی.
محل تحصیل: دانشکده الهیات دانشگاه تهران. حوزهٔ علمیه قم.
استادان: شهید مرتضی مطهری (اسفار)، جوادی آملی (عرفان و فلسفه).

تحصیلات: لیسانس الهیات، گذراندن دورهٔ درسهای حکمت متعالیه در حوزه.
نوآوری: تأسیس انتشارات و کتاب فروشی «بیدار» در قم.
آثار: تحقیق و تصحیح و مقدمه بر دوره تفسیر ملا صدرا، تصحیح کتاب المباحثات ابن سینا، تصحیح کتاب علم الیقین فی اصول الدین فیض کاشانی، ترجمه رساله الکلمة الغَرّاءِ فی تفضیل الزّهراء (س) اثر شرف الدین عاملی، ترجمه کتاب «کَشْرُ اَصنام الجاهلیّة» اثر ملا صدرا، تصحیح و تعلیق کتاب منازل السائرین.
نکته‌های دیگر: اهل آذربایجان و مقیم شهر قم است. در سال ۱۳۴۶ ش لیسانس خود را گرفت و در سال ۱۳۵۴ به قم مهاجرت کرد و کتابهای شرح تمهید القواعد، شرح فصوص قیصری و اسفار ملا صدرا را از محضر آقای جوادی آملی استفاده کرد. همچنین در سالهای ۵۷-۱۳۵۶ جلد سوم اسفار را از درسهای شهید مطهری در قم استفاده کرد که در روزهای چهارشنبه و پنجشنبه هر هفته برگزار می‌شد. او کتاب «منازل السائرین» را تصحیح و چاپ کرد که در سال ۱۳۷۳ کتاب برگزیده سال شد. انتشاراتی و کتابفروشی او به نام «بیدار» در قم تقریباً از کتاب فروشیهای «تخصصی» در زمینه کتب فلسفی و عرفانی و موضوعات وابسته بدانها می‌باشد.

بیدار کرمانشاهی ، محمد حسین ← جلیلی، محمد حسین

بیدار مغز ، حسن. متخلص به فهیمی، فرزند استاد عباسقلی حلاج، در ۱۵ ماه اسفند سال ۱۳۰۰ ش در آران کاشان متولد شد. از شاعران معاصر.
تحصیلات: تحصیلات قدیم.
مشاغل و مناصب: مشاغل آزاد، کارمند شهرداری آران، کارمند وزارت آب و برق، شاعر، عضو انجمن ادبی صبا.
آثار: کتابهای فرهنگ اصطلاحی به گویش مردم آران، شهر فرنگ از همه رنگ، کتابهای آران اول، آران دوم، آران سوم.

بیدار همدانی ، جعفر ← طلایی، جعفر

بیداریان ، امیر. در سال ۱۳۱۱ ش در تهران متولد شد. از نوازندگان و موسیقیدانان معاصر.
مشاغل و مناصب: همکاری با رادیو در سال ۱۳۳۷ش، تدریس در وزارت ارشاد اسلامی.
نکته‌های دیگر: تهیه یک نوار به رسم آموزش ضرب و یک کتاب به نام ریتم، که به زبان نت می‌باشد از اقدامات اوست.

بیداریان ، علی اکبر. در سال ۱۳۰۴ ش متولد شد. از روزنامه نگاران.
تحصیلات: دیپلم.
مهارتها: زبان انگلیسی.
مشاغل و مناصب: سردبیر روزنامه «مرد پیروز» و مدیر روزنامه «آفتاب شرق».

بیدختی ، ناصر. در سال ۱۳۳۱ ش در سمنان متولد شد. از اساتید دانشگاه و نویسندگان.
محل تحصیل: سمنان، تهران، آمریکا.
تحصیلات: لیسانس مهندسی آبیاری و آبادانی در سال ۱۳۵۲ش، دکترای مهندسی راه و ساختمان در سال ۱۳۶۴، فوق لیسانس رشته مهندسی راه و ساختمان در سال ۱۳۶۰.
مشاغل و مناصب: اشتغال در بخش مهندسی راه ساختمان دانشکده مهندسی دانشگاه شیراز، استادیار دانشکده مهندسی دانشگاه شیراز.
آثار: مقالات علمی زیادی به زبانهای انگلیسی و فارسی نوشته است. از جمله: «طرح آنالیز و اجرای سازه‌های توریسنگی».

بیدگلی ، ابراهیم. در سال ۱۳۱۸ ش متولد شد. از دوبلورها و گویندگان.
مشاغل و مناصب: دوبله از سال ۱۳۴۳ش، گوینده نقشهای فرعی.
نکته‌های دیگر: وی مقیم آمریکا است.

بیدگلی ، حسین. فرزند ملاّ محمد، در ماه رجب سال ۱۳۳۶ ق درگذشت و در نجف به خاک سپرده شد. از روحانیون.
محل تحصیل: نجف.
استادان: میرزا حسین خلیلی، آخوند خراسانی.
مشاغل و مناصب: روحانی، امام جماعت در تهران.

بیدگلی تهرانی ، شیخ محمد جعفر ← کاشانی بیدگلی، محمد جعفر

بیدگلی کاشانی ، ملا محمود. مشهور به کاشانی، فرزند محمد رضا، در سال ۱۳۵۰ ق درگذشت. از روحانیون و علمای شهر بیدگل کاشان.
تحصیلات: اجازه روایت از میرزا حسین نوری.

بیدل ، نصرت الله. در سال ۱۲۹۴ ش متولد شد. از پزشکان و استادان دانشگاه.
محل تحصیل: تهران.
تحصیلات: دکترای چشم پزشکی.
مشاغل و مناصب: در سمت‌های دانشیار چشم پزشکی آموزشگاه عالی بهداری شیراز، استادی چشم پزشکی بنا به پیشنهاد (دکتر مطهر)، سرپرست امور اداری و مالی بیمارستان جندی شاپور مشغول بوده است.
نکته‌های دیگر: در مبارزه با بیماریهای تراخم در خوزستان موفقیت‌های زیادی کسب کرد و درمانگاههایی در اهواز، دزفول، بهبهان و خرمشهر ایجاد کرد.

بیدهندی ، عین الله ← احمدی بیدهندی، عین الله

بیدهندی ، ناصر ← باقری بیدهندی، ناصر

بیر ، ژرژ. از خاورشناسان.
آثار: قسمتی از کتاب «مقاصد الفلاسفه غزالی» را که در منطق و حکمت الهی و طبیعی است، درسال ۱۸۸۸ م در لیدن به چاپ رسانید.

بیرام شیرازی ، میرزا محمود. فرزند حاج محمد، نوهٔ محمد غریب، نوادهٔ حاج حسن، در سال ۱۲۶۶ ش در شیراز متولد شد و در ۳۰ اردیبهشت سال ۱۳۳۰ ش درگذشت. از روحانیون.
استادان: شیخ علی تاجی، سید علی یزدی، سید محمد مدرس یزدی، حاج سید ابوطالب مجتهد شیرازی، شیخ جعفر مجتهد محلاتی شیرازی.
نکته‌های دیگر: اغلب علوم متداول عصر خود را با مطالعه یادگرفت و تاریخ ایران را از بدو پیدایش تا انقراض سلسله قاجاریه تألیف کرد. در سال ۱۳۱۱ش، بنا به توصیهٔ یکی از رجال سیاسی آن کتاب را برای چاپ در شوروی، به انانیف قنسول شوروی در شیراز سپرد، امّا دیگر از آن خبری نشد. بیرام، در قصبه سیوند، نزدیک تخت جمشید کشاورزی می‌کرد. وقتی عباس اقبال آشتیانی از او برای تدریس در دانشگاه تهران دعوت کرد، او این دعوت را نپذیرفت، و کشاورزی را ترجیح داد.

بیرجندی ، پرویز. از دانشیاران دانشگاه علامه طباطبائی.
تحصیلات: دکترا.
مهارتها: تدریس دانشگاهی در رشتهٔ زبان و ادبیات خارجی.
مشاغل و مناصب: دانشیار دانشکدهٔ ادبیات فارسی زبانهای خارجی دانشگاه علامه طباطبائی.

بیرجندی ، حسین. بعد از سال ۱۳۰۰ ق درگذشت و در کربلا به خاک سپرده شد. از روحانیون.
محل تحصیل: نجف اشرف.
استادان: شیخ مرتضی انصاری.

بیرجندی ، محمد باقر. متخلص به صافی، فرزند محمد حسن، در ماه ربیع الاول سال ۱۲۷۶ ق در بیرجند متولد شد و در ۱۴ ماه ذیحجه سال ۱۳۵۲ ق درگذشت. از روحانیون و شاعران.
محل تحصیل: قائن، مشهد، نجف اشرف.
استادان: شیخ الرییس ابوالحسن میرزای قاجار، میرزا علیرضا مدرس سبزواری، میرزا هدایت الله مجتهد ابهری، میرزا حبیب الله رشتی، ملا محمد ایروانی، میرزا حسین خلیلی تهرانی، میرزای شیرازی، میرزا حسین نوری.
تحصیلات: اجتهاد.
مهارتها: عرفان و شعر، فقه.
مشاغل و مناصب: امام جمعه، تبلیغ.
آثار: اکفاء المکائد و اصلاح المفاسد، نورالمعرفة، الکبریت الاحمر، دیوانی در اشعار، کتاب معصومین و کلمات محققین از حکما و متکلمین، صمصام مهدوی در رد رساله شمس الدین هروی در اثبات عقاید شیعه، کتاب زُهَرُ الرِّیاض، ذخیرة المعاد جامع طرق و اجازات، وثیقة الفقهاء، فوائد الکاظمیه و غیره.
نکته‌های دیگر: پس از مراجعت از مشهد در بیرجند ساکن شد. شیعیان و فرقه حنفیه هر دو به ایشان رجوع داشتند. حتی در اسناد و نوشته‌های دولتی هرات نیز از او به «مُفْتي» تعبیر می‌شد. وی نماز جمعه را در زمان غیبت واجب می‌دانست و به هیچ وجه آن را ترک نمی‌نمود.

بیرجندی ، محمد حسن. فرزند محمد حسین، در سال ۱۳۲۷ ق درگذشت. از روحانیون.
محل تحصیل: کربلا.
استادان: ملاّ محمد حسین فاضل اردکانی.

بیرجندی هادوی ، محمد هادی. متخلص به هادی، فرزند محمد حسین هادوی، در ۱۲ ماه رجب سال ۱۲۳۹ ش در بیرجند متولد شد و در ۱۱ ماه جمادی الاول سال ۱۳۲۵ ق درگذشت. از روحانیون و شاعران معاصر.
محل تحصیل: بیرجند، مشهد، نجف.
استادان: پدرش، حاج میرزا حبیب الله مجتهد خراسانی، محمد حسن کرمانی، محمد باقر گلپایگانی، محمد رضا روغنی سبزواری، میرزا حبیب الله رشتی، محمد تقی شیرازی.
تحصیلات: اجتهاد.
مهارتها: شعر.
آثار: آیین سخنوری، بستان الناظر به سبک کشکول شیخ بهائی، ترجمه کتاب الادب الکبیر ابن مقفع، ترجمه عهدنامه مالک اشتر، تقریرات دروس اساتید خود، دیوان اشعار، مائده محمدیه و غیره.
نکته‌های دیگر: تا ۱۶ سالگی نزد پدرش درس خواند، بعد به مشهد رفت. سپس به عتبات عالیات عزیمت نمود و پس از پایان تحصیل، بنا به دعوت علما به بیرجند آمد و با فقر و تهیدستی به تألیف کتب و ترویج دین پرداخت. در اوایل مشروطیت، آخوند خراسانی وی را به عنوان عالم طراز اول، برای نظارت بر مصوبات نمایندگان به مجلس شورای ملی معرفی نمود. رییس مجلس وقت ممتاز الدوله، نیز تلگرافی حضور او را در مجلس استدعا کرد. امّا او از پذیرش آن امتناع ورزید و تا آخر عمر در بیرجند اقامت نمود. وی، باعلمای اهل سنت بخوبی مراودت می‌کرد و کاملاً دوستی و الفت در بین‌شان برقرار بود.

بیرشک ، احمد. فرزند محمد، در ۴ ماه بهمن سال ۱۲۸۵ ش در تهران متولد شد. از استادان و نویسندگان.

احمد بیرشک در حال دریافت لوح تقدیر از دکتر معین وزیر فرهنگ و آموزش عالی در دولت خاتمی

محل تحصیل: مشهد، تهران، فرانسه.

استادان: محمد بیرشک (پدرش)، حسن ذوقی.

تحصیلات: فارغ التحصیل رشته ریاضی از دانشسرای عالی.

مهارتها: تسلط به زبان فرانسه.

مشاغل و مناصب: معلم، رییس کارگزینی دانشگاه تهران، معلم ریاضی رشته معماری دانشکده هنرهای زیبا، معاون وزیر آموزش و پرورش، نویسنده و مترجم.

آثار: در زمینه ریاضیات دبستان هشت کتاب، در زمینه ریاضیات دانشگاهی سه کتاب (هندسه رقومی و ترسیمی)، مناظر و مرایا، ریاضیات سال اول پلی تکنیک، خلاصهٔ ریاضیات، لگاریتم، ریاضیات نوین، ریاضیات برای خانمها، ترجمه فلسفه ریاضی، هندسه لباچفسکی و هندسه‌های نااقلیدسی، ترجمه داستان پهلوان شیرافکن، مردی که طلامی‌سازد، ربنسون های زیر دریا، پنجه فیل، آقا و نوکر، سباستوپول، تاریخ ژاپن، سرگذشت علم، علم قدیم و تمدن جدید، کمون پاریس و کتابهای ترجمه‌ای و تألیفی بسیاری دیگر.

نکته‌های دیگر: پدرش کارمند گمرک بود از اینرو، هیچگاه به مدت طولانی در یک شهر ساکن نبودند. بنابراین مجبور بود درسها را بدون معلم رسمی بیاموزد. در سال ۱۲۹۷ ش شش ماه در مشهد به دبستان رفت. چند ماهی نیز در فرانسه در مدرسه آلیانس تحصیل کرد. بعد در تهران ادامه تحصیل داد. پس از پایان تحصیلات دبیرستانی به دانشسرای عالی راه یافت و در رشته ریاضی ادامه تحصیل داد. به مدت یک سال در خدمت نظام بود و در بهمن ۱۳۱۲، وارد آموزش و پرورش شد. بعد معاون وزیر آموزش و پرورش شد. سپس با همکاری چند نفر، گروه فرهنگی هدف را پی ریخت. او از سال ۱۳۰۹ تاکنون ۱۰۹ کتاب تألیف و ترجمه کرده است و از بنیانگذاران ریاضیات جدید

احمد بیرشک

در ایران می‌باشد و به همین مناسبت از او به عنوان «پدر ریاضیات ایران»، در جمهوری اسلامی ایران تقدیر رسمی شایانی به عمل آمد و طی آن مراسم، دکتر معین وزیر فرهنگ و آموزش عالی لوح تقدیر به ایشان تقدیم کرد.

بیرشک ، ثریا، خانم. در سال ۱۳۲۴ ش در تهران متولد شد. از متخصصان معماری سنتی.

محل تحصیل: دانشگاه تهران (دانشکده هنرهای زیبا).

تحصیلات: فوق لیسانس معماری.

مشاغل و مناصب: کارشناس ساختمان وزارت آبادانی و مسکن در سال ۱۳۵۲ تا سال ۱۳۵۴، کارشناس ومسؤول برنامه ریزی عمران شهری سازمان برنامه و بودجه در سال ۱۳۶۲، مسؤول امور ابنیه و بافت شهری سازمان میراث فرهنگی کشور در سال ۱۳۶۶ ش.

نشانها و جوایز: دریافت لوح تقدیر از وزیر مشاور و رییس برنامه و بودجه در سال ۱۳۶۳ش.

آثار: نگرشی بر توسعه بی رویهٔ شهر تهران، بررسی و شناخت آثار معماری ارزنده و بافتهای با ارزش تاریخی شهرهای کشور (گزارش)، مطالعه و بررسی بازارهای سنتی ایران (همراه با تهیه نقشه آنها).

ثریا بیرشک

بیرنگ ، میرزا رحیم ← بیرنگ کرمانشاهی، میرزا رحیم

بیرنگ ، بیژن. در سال ۱۳۲۸ ش در تبریز متولد شد. از سینماگران.

محل تحصیل: تهران: دانشکده هنرهای در اماتیک، آمریکا: دانشگاه کالیفرنیای جنوبی.

تحصیلات: لیسانس ادبیات در اماتیک، فوق لیسانس تکنولوژی آموزشی (از آمریکا).

آثار: فیلمهای: علی و غول جنگل (کارگردان، ۱۳۶۹)، ماجرای رحیم (فیلمنامه نویس ۱۳۵۸)، آسمون و ریسمون، هاچین و واچین، محله برو بیا،

راز جنگل، این خانه دور است، خانه سبز، هی جو، محله بهداشت.

نکته‌های دیگر: او فعالیت هنری و سینمایی را در سال ۱۳۵۸ ش با نوشتن فیلمنامه‌های کوتاه و متن چند سریال تلویزیونی شروع کرد. او و مسعود رسّام در کارهای هنری خود همکاری مشترک و نزدیک دارند.

بیرنگ کرمانشاهی، میرزا رحیم. با شهرت دیگر رحیم صفائی، متخلص به صفائی، فرزند میرزا کریم، در سال ۱۲۸۰ ش متولد شد. در سال ۱۳۳۲ ش درگذشت. از شعرای روشندل.

محل تحصیل: کرمانشاه.

نکته‌های دیگر: وی از شعرای نابینا است و اول «سیه روزگار» تخلص می‌کرده، سپس «صفائی» و در نهایت «بیرنگ».

بی ریا، محمد. از سران فرقه دمکرات و وزرای دولت ادعایی پیشه وری در آذربایجان.

مشاغل و مناصب: عضو فرقه دمکرات، نماینده و عضو هیأت رییسه مجلس ملی آذربایجان از تبریز، وزیر فرهنگ در دولت ادّعایی سید جعفر پیشه وری در سال ۱۳۲۴ ش، مسؤول و مدیر مجله جوان لار (جوانان) در تبریز.

نکته‌های دیگر: وی در زمان اشغال آذربایجان توسط روسها در جنگ جهانی دوم، کارمند شهرداری تبریز و مأمور مصالح ساختمانی بود. یکی از اتباع روسیه و اعضای سازمان امنیتی آن کشور به تبریز آمده و با نام «اژدر اوُغْلی ابراهیم اف» با پوشش فعالیتهای فرهنگی و روزنامه نگاری مشغول به فعالیت سیاسی به نفع کشور متبوع خود شوروی گردید. وی، روزنامه‌ای به نام «وطن یُولُنْدا» - در راه وطن - منتشر ساخته و در آن روزنامه به منظور شناسایی و جذب نیرو اعلام کرد که هرکس شعر و یا مطلبی نوشته و برای نشریه بفرستد در صورت مقبول واقع شدن مبلغی به آن پرداخت خواهد شد. بی ریا که ذوق شعری داشت از فرصت استفاده کرده و اشعاری را فرستاد و برای نخستین بار از این رهگذر با روسهای اشغالگر ارتباط برقرار کرد. او قبلاً در سال ۱۳۰۰ ش (۱۹۲۱ م) نیز مدتی در باکو مانده بود و تا حدودی با مذاق اجتماعی و سیاسی روسها آشنا بود. غیر از بی ریا کسان دیگری مانند میرزا علی شبستری، سید مهدی اعتماد زاده و دیگران نیز از این طریق و طرق دیگر جذب تشکیلات ابراهیم اف شدند. پس از توقّف ارتش سرخ شوروی در قزوین و انعقاد معاهده میان دولتهای ایران، شوروی و انگستان. روسها به فکر تثبیت وابستگی کامل نیروهای جذب شده و استفاده از آنان برای تجزیه آذربایجان

محمد بی ریا

افتادند و بدین منظور همه آنان از جمله بی ریا و شبستری را به باکو بردند. بی ریا در باکو در قسمت تبلیغات رادیو باکو مشغول به کار شد. بردن بی ریا و

دیگر فعّالان به باکو با این بهانه صورت گرفت که به آنان گفتند دولت ایران در صدد دستگیری شما است. پس از کسب تعلیمات لازم در باکو، بی ریا و دوستانش به تبریز بازگشته و به منظور ایجاد زمینه‌های فرهنگی و اجتماعی جدایی آذربایجان در اذهان عمومی، مشغول فعّالیت شدند. بی ریا در سال ۱۳۲۳ ش نشریه «جَوان لاْر» را به زبان ترکی منتشر نمود. آنان در نشریه خود مدعی شدند که آذربایجان جزء ایران نبوده بلکه توسط ایران اشغال شده است. باید مستقل یا خود مختار شود. بی ریا، شبستری و دیگران کتابی به زبان ترکی راجع به آذربایجان نوشته و بیش از هشتاد درصد از حقایق تاریخ آن را تحریف کردند. با امکانات و پولهای کلان حزب توده و بعداً فرقه دموکرات و شورویها که در اختیار این قبیل افراد گذاشته بودند، اینان نیز فعّال مایشاء بودند. بعد از اعلان رسمی تجزیه و یا به قول فرقه‌ای‌ها «مختاریّت» آذربایجان، بی ریا وزیر فرهنگ و عضور هیأت رییسه مجلس تأسیس یافته گردید.

بیریای کهن ، محمد. مشهور به بیریای گیلانی، متخلص به شیدا، فرزند شعبان، در سال ۱۲۹۷ ش در بندر انزلی متولد شد و در ماه تیر سال ۱۳۷۳ ش درگذشت. از شاعران، نقاشان و مجسمه سازان.
محل تحصیل: تهران، بندر انزلی.
تحصیلات: دیپلم.
مهارتها: شعر.
مشاغل و مناصب: دبیر، کارمند بانک، رییس دفتر هیأت مدیره بانک سپه، شاعر.
نوآوری: شعبه بانک بیمه را در اصفهان تأسیس کرد.
آثار: نیمروز عاشورا.
نکته‌های دیگر: در سال ۱۳۱۶ ش در دوران اختناق رضا خان، به خاطر همسایگی با شوروی و موضوع بلشویک بود آن، نگرانی دستگاه دیکتاتوری را بیشتر ساخت. مردم، به اندک اتهامی دستگیر و روانه زندان می‌شدند. روزی نظمیه رضا شاه، پدر او را نیز احضار کرده و به ساوه تبعید نمود. او نیز به همراه پدر رفت و در ساوه به خاطر هنرهای خود در آمد خوبی پیدا کرد و از کمک گرفتن از نظمیه بی‌نیاز گردیدند. پس از شهریور ۱۳۲۰ و تبعید رضا خان او و پدرش آزاد شدند. اما مردم ساوه به خاطر علاقه‌ای که به او پیدا کرده بودند، از رفتن‌شان او جلوگیری کردند. پسر پدر را به بندر انزلی فرستاد و خود ۶ سال در آنجا ماند که سه سال از آن را صرف همکاری با محمدعلی خان صمصامی رییس ایل شاهرود کرد. در سال ۱۳۲۶ نزدیک بود بار دیگر به یک اتهام سیاسی دستگیر گردد، امّا توانست از ساوه بگریزد. در سال ۱۳۳۹ بار دیگر به علل سیاسی مجبور به کنارگیری از خدمت بانک شد و بعد از پنج ماه دوباره، در یکی از بانکها به کار دعوت شد و چون زبان آذری می‌دانست، به آذربایجان فرستاده شد و در آنجا با فضلا و ادبای دانشگاهی آشناشد. سپس دوباره به خاطر فعّالیّت سیاسی، از کار معلق و با میانجیگری برخیها دوباره بر سر کار آمد. سپس، برای تأسیس بانک بیمه راهی اصفهان شد. او بنیانگذار «انجمن ادبی مکتب صائب» بود، که همزمان با افتتاح آرامگاه کوچک و نامتناسب مولانا، رسما اعلام موجودیت کرد. از آثار این انجمن، دو واحد آموزشی در دانشگاههای ایران به عنوان صائب شناسی در رشته ادبیات فارسی است.

بیژن ، اسدالله. از پژوهشگران و نویسندگان.
محل تحصیل: تهران، آمریکا.
تحصیلات: دکترای فلسفه.
مشاغل و مناصب: معلمی شعبه زبان و تمدن قدیم و شرق در دانشگاه کلمبیا، نمایندهٔ ایران در مجمع معارف بین المللی کانادا، آتازونی و ژنو، نماینده رسمی ایران در مجمع بین المللی طرق در واشنگتن، قنسول افتخاری ایران در واشنگتن، دانشیار علوم تربیتی دانشسرای عالی تهران.

آثار: تاریخ جندی شاپور، سیر تمدن و تربیت در ایران باستان، طب و حفظ الصحه جدید.

بیژن ، اسدالله. از رجال سیاسی و مبارز دوران رژیم شاه.
تحصیلات: دکترا.
مشاغل و مناصب: استاد دانشگاه تهران، عضو فعّال نهضت مقاومت ملّی بعد از کودتای ۲۸ مرداد ۱۳۳۲ ش.
نکته‌های دیگر: بعد از کودتای ۲۸ مرداد به نهضت مقاومت پیوسته و به مبارزه و افشاگری علیه رژیم کودتا شتافت. در آستانه دورهٔ هیجدهم انتخابات مجلس شورای ملی همراه با چند تن از شخصیتهای ملی و مذهبی، «جمعیّت تأمین آزادی انتخابات» را تأسیس و طی نامه‌ای به وزیر کشور وجود و آغاز فعّالیت آن را اعلام کردند. این کمیته در خنثی کردن جو ارعاب و تهدید چماقداران و چاقوکشان وابسته به دربار مؤثر بود. این کمیته بود که عملیات تقلبی فولادوند (منشی انجمن مرکزی انتخابات) در پر کردن صندوقها به نفع درباریان را افشاکرد. همچنین بیژن، یکی از امضاءکنندگان نامه سرگشاده اعتراض آمیز راجع به قرار دادکنسرسیوم توسط دولت کودتا و علی امینی (وزیر دارایی) بود که آن را بر خلاف قانون وکَاَنْ لَمْ یَکُنْ اعلام کرده بود.

بیژن ، حسین. از استادان دانشگاه.
تحصیلات: دارای تحصیلات عالی و دکترا در رشته انگل شناسی پزشکی.
مهارتها: انگل شناسی پزشکی، بیماریهای گرمسیری، اپیدمیولوژی، تدریس در رشته انگل شناسی پزشکی در دانشگاه شهید بهشتی به مدت ۲۰ سال.
مشاغل و مناصب: پس از طی مراحل استادیاری و دانشیاری، ارتقا به درجه استادی دانشکده پزشکی دانشگاه شهید بهشتی در سال ۱۳۴۰.
آثار: ۲کتاب به زبان فارسی، در زمینه انگل‌های بیماری زای انسان، روش‌های تشخیص اپیدمیولوژی، اکولوژی. ۱۰ مقاله به زبان فارسی و ۲۰ مقاله به زبان خارجی، در زمینه اپیدمیولوژی و اکولوژی بیماریها.

بیژن ، حسین. در سال ۱۲۹۸ ش متولد شد. از پزشکان و اساتید دانشگاه.
محل تحصیل: تهران.
تحصیلات: دکترای پزشکی.
مشاغل و مناصب: رییس درمانگاه، آموزش انگل شناسی، دستیار دانشکده، ریاست درمانگاه.
نکته‌های دیگر: پس از انجام خدمت وظیفه در سال ۱۳۲۴ش، به سمت دستیاری در دانشکده پزشکی دانشگاه تهران شروع به‌کارکرد.

بیژن زاده ، محمد حسن. در سال ۱۳۲۵ ش متولد شد.از استادان دانشگاه.
تحصیلات: کارشناسی ریاضی از دانشسرای عالی تهران، ورود به دوره دو ساله مدرسی ریاضیات در مؤسسه ریاضیات دکتر غلامحسین مصاحب، کارشناسی ارشد از دانشگاه شفیلد انگلستان در سال ۱۳۵۶، دکترای ریاضیات در رشته تخصصی جبر جابجایی و جبر همولوژی.
مهارتها: آموزش و ریاضیات، تدریس ریاضیات در دانشگاه تربیت معلم تهران، تحقیق و تدریس به مدت یک سال در دانشگاه آرکانزاس آمریکا، راهنمایی، مشاوره و نظارت بر ۵ پایان نامه دکترا و کارشناسی ارشد.
مشاغل و مناصب: استاد مدعو در دانشگاه شفیلد انگلستان به مدت ۲ سال، دانشیار دانشکده علوم دانشگاه تربیت معلم تهران.
آثار: ۷کتاب به زبان فارسی در زمینه ریاضیات، جبر، جبر خطی، هندسه، آموزش ریاضی، تهیه کتابهای درسی دبستان، دبیرستان، دانشگاه و فلسفه

ریاضی، ۲۰ مقاله به زبان فارسی و ۱۸ مقاله به زبان خارجی در زمینه جبر و جبر هموتوژی، فلسفه ریاضی و آموزشی ریاضی.

بیژنی، خسرو. از حقوقدانان کشور.
تحصیلات: حقوقدان.
مشاغل و مناصب: معاون قوهٔ قضائیه در امور قضایی، عضو حقوقدانان شورای نگهبان، عضو هیأت مرکزی نظارت بر انتخابات ریاست جمهوری در دورهٔ دوم (سال ۱۳۶۰ش).

بیضا، محمد علی ← حالت کرمانشاهی، محمد علی

بیضائی، بهرام. در ۵ دی سال ۱۳۱۷ ش در تهران متولد شد. از کارگردانان سینما، فیلمسازان و نمایشنامه نویسان.
تحصیلات: دیپلم.
نشانها و جوایز: برندهٔ جایزه مخصوص مجسمه طلایی جشنواره بین المللی فیلمهای کودکان و نوجوانان، برنده جایزه اول جشنواره درسال ۱۳۶۹ش، برنده جایزه اول جشنواره سه قارهٔ نانت فرانسه، برنده جایزه لوح زرین بهترین هنرپیشه نقش اول. دریافت دیپلم افتخار از انجمن منتقدان حرفه فیلم بلژ در سال ۱۳۷۰ ش به خاطر فیلم «باشو، غریبه کوچک».
آثار: چندین فیلم ساخته است. از جمله: عموسیبیلو، آرش (داستان)، رگبار، سفر، غریبه و مه، کلاغ چریکهٔ تارا، مرگ یزدگرد، باشو غریبهٔ کوچک، شاید وقتی دیگر و چندین اثردیگر.
نکته‌های دیگر: وی کار هنری خود را با انجام مطالعاتی در ادبیات، مردم شناسی و اساطیر در سالهای آخر دبیرستان شروع کرد. سپس چند فیلم کوتاه هشت میلیمتری آزمایشی ساخت. نخستین نمایشنامه خود را در سال ۱۳۴۱ ش منتشر کرد. آنگاه به مطالعاتی در سینما روی و نخستین فیلم سینمایی خود را در سال ۱۳۴۹ ش با فیلم کوتاهی به نام «عمو سیبیلو» آغاز کرده و مدارج رشد را طی نمود. وی به خاطر امرار معاش تحصیلات دانشگاهی را رها کرد ولیکن همیشه مطالعات جدی آثار در زندگیش جریان داشته است، و مقالاتی در هفته نامه هنر و سینما نوشته است. بیضائی از پایه گذاران نمایش تعزیه بصورت مدرن می‌باشد.

بهرام بیضائی

بیضائی، حسین. متخلص به ادب، فرزند حسن، در سال ۱۳۰۵ ش در کاشان متولد شد. از شاعران.
محل تحصیل: کاشان.
مشاغل و مناصب: از اعضای ثابت انجمن ادبی، شغل آزاد.

بیضائی، علی محمد ← ادیب بیضائی، علی محمد

بیضائی کاشانی، حسین. مشهور به پرتو بیضائی، متخلص به پرتو، فرزند علی محمد ادیب بیضائی، در

سال ۱۲۸۵ ق در آران کاشان متولد شد و در ۲۵ ماه مهر سال ۱۳۴۸ ق درگذشت. از شاعران.
محل تحصیل: کاشان.
مشاغل و مناصب: کارمند دولت.
آثار: تصحیح دیوان کلیم کاشانی، دیوان قصاب کاشانی، دیوان صباحی بیدگلی کاشانی، تلخیص تاریخ گیتی گشا.
نکته‌های دیگر: او دو سال پس از مرگ پدر، درسال ۱۳۱۴ ش رهسپار تهران شد و در شهربانی کل کشور به خدمت اشتغال ورزید و در اواخر عمر نیز به بخش سازمان اطلاعات و امنیت کشور (ساواک) منتقل شد.

بیضاوی ، ایرج. در سال ۱۳۲۱ ش متولد شد. از مهندسان شیمی.
محل تحصیل: تهران.
مشاغل و مناصب: مهندس شرکت ملی صنایع پتروشیمی تهران.
آثار: چسبها

بیضاوی ، حسن. از داستان نویسان.
آثار: آخرین امید، ارمینا ۱۳۱۹ ش، اسرار دل محزون، روح افزا یاتامارا ۱۳۱۹، زهره، عشق و امید ۱۳۱۹، کاروان مرگ.

بیضایی ، نعمت الله. مشهور به ذکایی، فرزند میرزا محمدرضا، در سال ۱۲۸۳ ش در کاشان متولد شد و در سال ۱۳۶۵ ش درگذشت. از شاعران و کارمندان و روزنامه نگاران.
محل تحصیل: کاشان، تهران.
تحصیلات: تحصیلات قدیم، گواهینامه علمی در رشته حقوق.
مهارتها: تسلط به زبان عربی، فرانسه و انگلیسی.
مشاغل و مناصب: آموزگار، کارمند ثبت اسناد و املاک.
آثار: تذکره خوان نعمت، نقد الشعراء، طلیعه آثار انجمن ادبی تهران و چندین اثر دیگر.
نکته‌های دیگر: درسال ۱۳۲۲ ش انجمن ادبی را در تهران تأسیس کرد. به کشورهای ترکیه و اسرائیل نیز سفر کرده است.

بیک ، ناصر. در سال ۱۳۲۳ ش متولد شد. از کارشناسان حسابداری.

بیکائی ، سید احمد. در سال ۱۳۱۸ ش متولد شد. از روزنامه‌نگاران.
تحصیلات: دانشجوی رشته علوم انسانی.
مشاغل و مناصب: با روزنامه‌های نهضت، ستاره اسلام، اعتراف بابل، و هیأت تحریریه سازمان شهرستانهای کیهان همکاری داشته است.
نکته‌های دیگر: از سال ۱۳۳۷ کار روزنامه نگاری خود را آغاز کرد.

بیک زاده دزفولی ، محمدکاظم. مشهور به دزفولی، سلمان دهر، فرزند محمدعلی، نوهٔ ابوتراب، در سال ۱۲۲۱ ش متولد شد. از روحانیون.
محل تحصیل: دزفول، سامرا.
استادان: شیخ محمدجعفر انصاری، میرزا محمد حسن شیرازی.
تحصیلات: اجتهاد.
مهارتها: فقه، تدریس علوم اسلامی.
مشاغل و مناصب: مروج و مدرس علوم اسلامی.
نکته‌های دیگر: او با دختر شیخ محمدجعفر انصاری ازدواج کرده است. میرزای شیرازی به او سلمان دهر می‌گفته است.

بیگ ، موسی. مشهور به موسی بیگ، فرزند کلب علی. درسال ۱۹۴۴ م در هژه متولد شد. از روحانیون شیعه پاکستان.
محل تحصیل: پاکستان، نجف.

استادان: سید ابوالقاسم خویی، علامه محمدعلی مدرس افغانی، محمد سرابی، محمد باقری، سید محمد کلانتر.
تحصیلات: فاضل نجف، درس خارج حوزه.
مهارتها: تسلط به زبانهای عربی، فارسی و اردو.
آثار: ترجمه کتاب منهاج الکرامه از علامه حلی به اردو. ترجمه کتاب «چرا شیعه شدم».
نکته‌های دیگر: در سال ۱۹۵۸ م به جامع المنتظر لاهور رفت. در سال ۱۹۶۴ راهی نجف شد و در امتحان طلاب کشورهای عرب، ایران، پاکستان، افغانستان، هندوستان رتبه اول راکسب کرد و در جلسه‌ای که در تاریخ ۷ ربیع الاول ۱۳۹۱ ق تشکیل شد، از دست مولانا سید کلانتر الموسوی جوایزی دریافت کرد.

بیگ ، میرزا قلیچ. فرزند فریدون، در ۴ ماه محرم سال ۱۲۷۰ ق متولد شد و در ۲۶ ماه محرم سال ۱۳۴۸ ق درگذشت و در تند و تهورو حیدرآباد به خاک سپرده شد. از روحانیون شیعه.
استادان: شفیع محمد و قاضی احمد میتاروی.
تحصیلات: لیسانس.
مهارتها: زبان فارسی، عربی، اردو، بلوچی، ترکی.
مشاغل و مناصب: تحصیلدار.
آثار: الافکار، مرآت القرآن، اخلاق المعصومین، صداقة الاسلام، مفتاح القرآن، تاریخ محمدی، حجة الشیعه، درّ نجف (زندگی حضرت علی(ع)) و آثار دیگری به زبانهای بلوچی، اردو، عربی، سندی و انگلیسی.

بیگجه خانی ، غلامحسین. فرزند حسینقلی، در سال ۱۲۹۷ ش در تبریز متولد شد و در ماه فروردین سال ۱۳۶۶ ش درگذشت. از نوازندگان.
استادان: میرعلی عسگر، ابوالحسن اقبال آذر.
تحصیلات: دروس قدیمی.
مشاغل و مناصب: همکاری با رادیو تبریز، سرپرستی ارکستر شماره یک رادیو تبریز، تهیه موسیقی برنامه کودک رادیو تبریز، تدریس موسیقی کارشناس موسیقی رادیو تلویزیون آذربایجان شرقی.
آثار: کنسرت به یاد ترک، در سه گاه، در شور، چهارگاه، همایون، مجموعه رنگهای آذربایجان.
نکته‌های دیگر: در ده سالگی پدر را از دست داد و مخارج خانواده را به عهده گرفت. از روی اجبار، با رضاقلی خان به مجالس عقد و جشن می‌رفت و به تار زدن می‌پرداخت. بعدها که رادیو تبریز افتتاح شد، با رادیو شروع به همکاری کرد.

بیگدلو ، شهریار. در سال ۱۳۳۱ ش متولد شد. از مهندسان مکانیک.

بیگدلی ، ابراهیم. در سال ۱۳۱۸ ش متولد شد از استادان دانشگاه.
تحصیلات: کارشناسی شیمی از دانشگاه گوتنبرگ آلمان در سال ۱۳۴۲، کارشناسی ارشد شیمی از دانشگاه گوتنبرگ در سال ۱۳۴۶، دکترای تخصصی شیمی (پلیمر) از دانشگاه گوتنبرگ آلمان و فرصت مطالعاتی شیمی (پلیمر) در دانشگاه ماساچوست آمریکا در سال ۱۳۵۶.
مهارتها: سنتز و بررسی رزین کوپلیمر اوره ـ فنل ـ اوره، سنتز پلیمرهای محلول در آب و سنتز در رزینهای الکید قابل پخش در آب، تدریس دروس شیمی عمومی و آلی در کالج دانشکده گوتنبرگ، شیمی عمومی، شیمی پلیمر، شیمی تجزیه در دانشگاه تربیت معلم، شیمی پلیمر در مدرسه عالی پارس تهران، استاد راهنمای ۴ پایان نامه کارشناسی ارشد.
مشاغل و مناصب: استادیار و دانشیار دانشگاه تربیت معلم از سال ۱۳۴۹ تا سال ۱۳۶۹.
آثار: ۳ کتاب به زبان فارسی در زمینه اصول ماکرو مولکولار شیمی و سینتیک شیمیایی، شیمی و

اجتماع، معادلات ریاضی سینتیک شیمیایی، ۴ مقاله به زبان فارسی در زمینه شیمی پلیمر.

بیگدلی، ذبیح الله. درسال ۱۳۴۲ ش در فریدن اصفهان متولد شد و در ۸ ماه آذر سال ۱۳۶۰ ش درگذشت. از روحانیون حوزه علمیه اصفهان.
نکته‌های دیگر: در عملیات فتح بستان، در جبهه جنوب کشور به شهادت رسید.

بیگدلی، سعید ← بزرگ بیگدلی، سعید

بیگدلی، سیف الله ← همه یار، سیف الله

بیگدلی، غلامحسین. فرزند فتح الله، در سال ۱۳۳۶ ق، ۱۲۹۶ ش در قم متولد شد و در اواخر ماه مرداد سال ۱۳۷۷ ش درگذشت. از استادان دانشگاه و پژوهشگران ادبیات فارسی.
تحصیلات: دکترای ادبیات فارسی (پروفسور).
مشاغل و مناصب: استاد دانشگاه، پژوهشگر ادبیات فارسی.
آثار: تاریخ بیگدلی - شاملو. این اثر مهم بنا بر نوشته مؤلف آن در ده جلد نوشته شده، و تنها دو جلد از آن در بیش از ۱۲۰۰ صفحه به چاپ رسیده و سایر مجلدات آن خطی می‌باشد. مجموع آن به شرح ذیل است: جلد اول، شامل منشاء ایل و تبار بیگدلی و معرفی سایر انشعابات بیگدلی، جلد دوم، ایل بیگدلی در دوران صفویه، جلد سوم، دوره افشار و ایل بیگدلی، جلد چهارم، دوران زند و ایل بیگدلی، جلد پنجم، دوران قاجار و ایل بیگدلی، جلد ششم، دوران پهلوی و خاندان بیگدلی، جلد هفتم، دودمان بیگدلی - شاملو در دوران معاصر، جلد هشتم، تاریخ شعرای بیگدلی و معرفی بیش از ۸۰ شاعر، جلد نهم، مدارک و اسناد مختلف از خاندان بیگدلی، جلد دهم، معرفی آثار عمرانی و خیریه که توسط بیگدلی‌ها بنا شده است. چهره اسکندر در شاهنامه فردوسی و اسکندرنامه نظامی (چاپ ۱۳۶۹ ش)، جمشید و خورشید (به اهتمام و ویراستاری ایشان، در سال ۱۳۷۳ ش در تهران به چاپ رسید)، دیوان حاج محمد صادق خان بیگدلی شاملو (گردآوری از ایشان، در سال ۱۳۷۰ ش در تهران چاپ شد)، لغتنامه فارسی - ترکی صحاح العجم (نسخه غازان، در سال ۱۳۶۶ ش به اهتمام ایشان به چاپ رسید)، کَهْلَه یَهْ سلام (به زبان ترکی، در ۸۶ صفحه در سال ۱۳۶۳ ش به چاپ رسید).

پروفسور غلامحسین بیگدلی

بیگدلی، غلامحسین. متخلص به افکار، فرزند غلامرضا، در سال ۱۲۸۱ ش در همدان متولد شد. از شاعران.
محل تحصیل: مدرسه الفت، آلیانس.
استادان: ملامحمد همدانی.
مهارتها: شعر.
مشاغل و مناصب: عطاری، شاعر.
نکته‌های دیگر: درسال ۱۳۳۷ بر اثر آتش سوزی، مغازه‌اش طعمه حریق شد و مقداری از اشعارش نیز سوخت. وی در سال ۱۳۱۰ به تهران رفت و به شغل سقط فروشی (عطاری) پرداخت. اشعارش در نسیم شمال و کانون شعرا چاپ می‌شد.

بیگدلی ، فتح الله خان. از نمایندگان مجلس شورای ملی.
مشاغل و مناصب: نماینده دوره اول از قم.

بیگدلی ، محسن. متخلص به جلایی، فرزند محمد، در سال ۱۳۰۱ ش در تهران متولد شد. از شاعران معاصر.
تحصیلات: دیپلم.
مشاغل و مناصب: همکاری با مطبوعات، مدیر مسؤول روزنامه شرق.
نوآوری: انتشار روزنامه شرق.
آثار: مجموعه‌ای از اشعار خود را به نام «پند پدر» چاپ کرده است. اشعار وی در مجله ارمغان و نشریه انجمن ادبی باغ صائب منتشر می‌شد.
نکته‌های دیگر: درسالهای ۱۳۴۲ تا ۱۳۵۷ش، در انجمن ادبی حکیم نظامی تهران حضور می‌یافت.

بیگدلی ، محمدعلی. از استادان دانشگاه.
تحصیلات: کارشناسی شیمی از دانشگاه آمریکایی بیروت درسال ۱۳۵۱، کارشناسی ارشد پتروشیمی و شیمی هیدروکربورها از انستیتوی‌علوم تکنولوژی دانشگاه منچستر انگلستان، دکترای شیمی آلی از دانشگاه منچستر انگلستان در سال ۱۳۵۵.
مهارتها: طرح تهیه مواد دارویی مورد نیاز کشور، تهیه و مطالعه مکانیسم تشکیل مواد آلی، نظارت بر ۷ پایان نامه دکترا و کارشناسی ارشد.
مشاغل و مناصب: دانشیار دانشکده علوم دانشگاه تربیت معلم تهران.
نوآوری: کلردار کردن نفت خام ایران.
آثار: ۱کتاب به زبان فارسی در زمینه شیمی فضایی آلی و آنالیز کانفورماسیونی (شیمی فضایی، آلی)، ۶ مقاله به زبان فارسی و ۴ مقاله به زبان خارجی در زمینه سنتز مواد دارویی.

بیگدلی ، مصطفی قلی. از استادان دانشگاه.
تحصیلات: دکترای داروسازی از دانشکده داروسازی دانشگاه علوم پزشکی تهران، متخصص علوم آزمایشگاه بالینی از دانشکده پزشکی دانشگاه علوم پزشکی تهران، دیپلم علوم آزمایشگاهی از انجمن کلینیکال پاتولوژیستهای آمریکا، کارشناسی ارشد و دکترا از دانشگاه شیکاگو در بیوشیمی بالینی، فوق دکترای بیوشیمی آزمایشگاه بالینی از دانشگاه لویولا آمریکا گذراندن یک سال فرصت مطالعاتی در بیوشیمی سلولی در کلینیک اسکریپس -کالیفرنیا.
مهارتها: علوم آزمایشگاهی، ساخت معرفهای آزمایشگاهی، اندازه‌گیری کاتکولامینهای مایعات بیولوژیکی، پاسخ بیماران اشتن لونتال به تحریک.
مشاغل و مناصب: دانشیار دانشکده پزشکی دانشگاه علوم پزشکی تهران.
آثار: ۵کتاب به زبان فارسی، در زمینه علوم آزمایشگاهی بالینی شامل: بیوشیمی بالینی و تغذیه، توکسیکولوژی و تعیین سطح خونی داروها، متدولوژی و کنترل کیفی. ۶ مقاله به زبان فارسی و ۱۲ مقاله به زبان خارجی، در زمینه بیوشیمی بالینی و تغذیه، توکسیکولوژی و تعیین سطح خونی داروها، متدولوژی و کنترل کیفی.

بیگدلی آذری ، شیخ احمد ← آذری قمی، احمد

بیگدلی آذری ، محمدعلی. متخلص به آذر، فرزند هادی خان، در سال ۱۳۱۶ ش در قم متولد شد. از شاعران.
تحصیلات: دیپلم.
مشاغل و مناصب: آموزگار.

بیگ زاده شکوئی ، حسین. از اساتید دانشگاه تربیت مدرس.
تحصیلات: دکترای جغرافیای شهری.
مهارتها: تدریس دانشگاهی و تحقیق و تألیف در رشتهٔ جغرافیا.

مشاغل و مناصب: استادیار دانشگاه آذر آبادگان تبریز، استاد دانشکدهٔ ادبیات و علوم انسانی دانشگاه تربیت مدرس (تهران).
نشانها و جوایز: استاد نمونه دانشگاهها در سال ۱۳۷۲، برنده بهترین کتاب سال ۱۳۶۵ و برندهٔ مدال درجهٔ یک علمی.
آثار: ۹ کتاب به فارسی در زمینهٔ جغرافیای شهری و فلسفهٔ جغرافیا. ۳۶ مقاله به فارسی در زمینه مسائل جغرافیائی، مسائل شهری و فلسفهٔ جغرافیا.

بیگلربیگی، حسینقلی خان. ملقب به نظام الدوله، فرزند فتحعلی خان، در حدود سال ۱۲۵۶ ق متولد شد و در سال ۱۳۳۶ ق درگذشت. از رجال قاجار.
مشاغل و مناصب: ریاست امور تجارت تبریز درسال ۱۲۹۱ق، بیگلربیگی تبریز در سال ۱۲۹۳ق، حاکم مرند، مأمور بازگرداندن علمای متحصن در قم به تهران در جریان نهضت مشروطه در سال ۱۳۲۳ق، رییس انجمن ایالتی.
نکته‌های دیگر: به خاطر بی عدالتی های انجمن ایالتی از آن کناره گرفت. در سال ۱۲۹۰ش، که صمدخان شجاع الدوله به پشتیبانی روسها بر آذربایجان مسلط شد، نظام الدوله به روسیه رفت و پس از سقوط و تبعید شجاع الدوله به تبریز برگشت.

بیگلربیگی، حیدرقلی، تیمسار. فرزند عباسقلی خان، در سال ۱۲۸۴ ش متولد شد. از افسران ارتش.
محل تحصیل: تهران.
تحصیلات: فارغ التحصیل دانشگاه جنگ.
مهارتها: آشنایی به زبانهای فرانسه، انگلیسی و عربی.
مشاغل و مناصب: فرمانده لشکر رضائیه، فرمانده لشکر ۸ خراسان، رییس ستاد سپاه، معاون لشکر مرکز، معاون لشکر کردستان، معاون لشکر ۸ خراسان، فرمانده تیپ رضائیه، فرمانده هنگ نادری.
آثار: کتابی به نام تاریخچه «۲۹ سال در ارتش» نوشته که هنوز به چاپ نرسانیده است.
نکته‌های دیگر: وی، در جریان شهریور ۱۳۲۰، فرمانده هنگ بود که دستور انحلال آمد و او را بسیار ناراحت ساخت و لذا در انجام دستور عجله به خرج نداد، تا اینکه مجدداً دستور آمد به حالت عادی برگردد و این موجب خوشحالی و خرسندی سرتیپ گشت.

بیگلربیگی، مصطفی ← حاجب الدوله امیر منظم، مصطفی

بیگلربیگی، میرزا احمد خان ← مؤید الملک، میرزا احمد خان

بیگلربیگی، میرکاظم خان. فرزند امیرحسن خان. از نظامیان دوره قاجاریه.
نکته‌های دیگر: در اغتشاشات ایران و روس تنفر خود را از روس اعلام داشت و به دولت ایران روی نمود. برای پس گرفتن لنکران رشادتها نمود و دیار طالش را از روسها گرفت. وی، مورد توجه و عنایت ناصرالدین شاه بوده.

بیگلر همدانیَ، علی‌محمد. در سال ۱۳۳۱ ش متولد شد. از مهندسان شیمی.
محل تحصیل: شیراز.
تحصیلات: فوق لیسانس مهندسی شیمی از دانشگاه شیراز در سال ۵۴.
مشاغل و مناصب: کارمند شرکت سرمایه گذاری صنایع شیمیایی ایران، تهران.
آثار: ترجمه بخشی از دایرةالمعارف زندگینامه دانشوران.

بیگلری، عبدالله. درسال ۱۳۰۱ ش متولد شد. از کارمندان دولت و نمایندگان مجلس شورای ملی.

تحصیلات: دکترای اقتصاد.
مشاغل و مناصب: کارمند ارشد شرکت ملی نفت ایران، نماینده دوره بیست و سوم از شاه زند.

بیگلری، علی اصغر. درسال ۱۳۲۶ ش متولد شد. از کارشناسان مدیریت صنعتی.
محل تحصیل: قزوین.
تحصیلات: لیسانس مدیریت (صنعتی) از مجتمع عالی قزوین در سال ۵۴.
مشاغل و مناصب: کارشناس کارخانجات لوازم خانگی پارس قزوین.

بیگلری، علی اکبر. فرزند علی‌اکبر، نوادهٔ عبدالله خان بیگلری، در ماه اردیبهشت سال ۱۳۲۲ ش در کرمانشاه متولد شد. از نویسندگان و کارمندان دولت.
محل تحصیل: کرمانشاه.
استادان: شیخ حسن علامی، استاد مهدی فرهپور، حاج آقا محمدجعفر فیض مهدوی، محمدحسین جلیلی (بیدل کرمانشاهی)، حاج سید مرتضی نجومی، حاج آقا مرتضی مهدوی.
تحصیلات: اتمام تحصیلات متوسطه، تحصیلات حوزوی.
مشاغل و مناصب: کارمند اداره کل فرهنگ و ارشاد اسلامی کرمانشاه.
آثار: تاریخ کرمانشاه (گذری بر تاریخ کرمانشاه)، کرمانشاه در عصرقاجاریه در دو مجلد.
نکته‌های دیگر: کشف مقبره فاضل تونی (ملاعبدالله بن حاج محمد تونی) توسط او صورت گرفت.

بیگلری، محمد. از کارمندان دولت.
مشاغل و مناصب: رییس اداره حفاظت نخست وزیری در زمان هویدا.
نکته‌های دیگر: وی، تعدادی از پرونده‌های به کلی سری و محرمانه‌ای راکه هویدا، نخست وزیر، در گاو صندوق اتاق خود نگهداری می‌کرده به بایگانی محرمانه عودت نداده و به جای دیگر منتقل کرد.

بیگلری، محمد. فرزند حسین، درسال ۱۳۲۴ ش در تهران متولد شد. از موسیقیدانان.
محل تحصیل: تهران، انگلیس.
تحصیلات: فارغ التحصیل هنرستان موسیقی.
مشاغل و مناصب: مدیر واحد شبکه اول موسیقی صدا و سیما در سال ۱۳۵۸، مدیر موسیقی شبکه اول و دوم صدا و سیما، در سال ۱۳۶۰، مدیر موسیقی سنتی در سال ۱۳۶۷، تکنوازی ارکستر سمفونیک صدا و سیما در سال ۱۳۶۹.
نکته‌های دیگر: به انگلستان سفر کرد و همراه با ارکستر مجلسی موزار، به عنوان تک نوازی قطعاتی را اجراء نمود.

بیگلری، محمد امین، سرلشکر. از نظامیان عالیرتبه رژیم شاه.
نکته‌های دیگر: معاون سرلشکر نشاط فرمانده گارد جاویدان بود که بعد از آن همه کشتار مردم در خیابانها توسط گارد، یک روز قبل از تصمیم شورای عالی ارتش یعنی در ۲۱ بهمن ماه سال ۱۳۵۷ ش، همراه با نشاط، با ملت و انقلاب اعلام همبستگی کرد. او در ۲۳ بهمن ماه در دادگاه انقلاب محاکمه و به جرم کشتار مردم بی سلاح کشته شد.

بیگلری، منوچهر. فرزند حسین، درسال ۱۳۱۹ ش در تهران متولد شد. از آهنگسازان و هنرمندان.
استادان: علی محمد خادم، ساکوف هندی.
تحصیلات: فارغ التحصیل هنرستان موسیقی.
مهارتها: ویولن، ترومپت.
مشاغل و مناصب: مسؤول ارکستر سمفونیک صدا و سیما و تکنواز ترومپت.
آثار: تنظیم چند آهنگ برای ارکستر بزرگ و نیز کاست افسون.

نکته‌های دیگر: چندین کنسرت در ایران و کشور های خارجی اجرا کرده است.

بیگلو ، فرشته ← جهان بیگلو، فرشته

بیگناه ، ابوالقاسم. درسال ۱۳۱۰ ش در بجنورد متولد شد. از فرهنگیان، مترجمان و نویسندگان.
محل تحصیل: بجنورد، مشهد.
تحصیلات: اخذ لیسانس تاریخ و جغرافیا در سال ۱۳۴۱ش.
مهارتها: آشنایی به زبانهای ترکمنی، روسی و انگلیسی، تسلط به زبان فرانسه.
مشاغل و مناصب: دبیر آموزش و پرورش، ریاست دبیرستان، راهنمای تعلیماتی آموزش و پرورش دوره متوسطه درشهرستان مشهد، مترجم زبان فرانسه.
نشانها و جوایز: کتاب او به نام «روشهای پژوهش در تاریخ» کتاب برگزیده سال شد.
آثار: ترجمه کتاب «روشهای پژوهش در تاریخ» با همکاری دکتر غلامرضا ذات علیان، دکتر مهدی علایی و دکتر اقدس یغمایی. ترجمه و تألیف کتابی به نام «مکالمات روزمره زبان روسی، ترکمنی، انگلیسی، فارسی» و آثار دیگر.
نکته‌های دیگر: فارغ التحصیل دانشسرای مقدماتی مشهد و رشته تاریخ و جغرافیای دانشگاه مشهد است. در زمینه توسعه اقتصادی و تهیه طرحهای گسترش تولیدات کشاورزی در استان خراسان برای شرکت ایرانی- فرانسوی «ستیران» کار و مطالعه کرده است. در سال ۱۳۵۴ سرپرستی گروهی از دبیران اعزامی به فرانسه (جهت تقویت زبان فرانسوی) را برعهده داشته، و در سال ۱۳۵۵ از کار باز نشسته شده و به مطالعه و ترجمه روی آورده است. بعد از انقلاب با مرکز پژوهشهای آستان قدس رضوی همکاری دارد.

بیگوند ، امان الله ← فرهنگ، امان الله

بیگوند ، تورج ← حیدری بیگوند، تورج

بیگه ، فک. از خاورشناسان.
مشاغل و مناصب: خاورشناس، تحقیق در زبان عربی و تاریخ اسلامی.
آثار: قصیدة العقیقه را در مدح رسول اکرم(ص) سروده و به زبان فرانسه ترجمه کرده است.

بیگی ، ابراهیم ← حسن بیگی، ابراهیم

بیگی ، حسن. با نام دیگر افخم، از روزنامه نگاران.
تحصیلات: دیپلم طبیعی.
مهارتها: روزنامه نگاری، آشنایی با عربی.
مشاغل و مناصب: آغاز خدمات مطبوعاتی، در سال ۱۳۴۴ش، عضو هیأت تحریریه مجله امید ایران و همکاری با چند نشریه دیگر.

بیگی ، علی‌محمد. در سال ۱۳۳۷ ش در نوشاباد کاشان متولد شد و درسال ۱۳۶۱ ش درگذشت. از روحانیون.
نکته‌های دیگر: در جبهه جنگ شرکت کرد و شهید شد.

بیگی ، مصطفی. از شهیدان جنگ تحمیلی.
مهارتها: کارهای تحقیقاتی و اداری.
مشاغل و مناصب: کار در کمیته امداد امام خمینی، کار در بنیاد تاریخ انقلاب اسلامی.
نکته‌های دیگر: او در بنیاد تاریخ انقلاب اسلامی و کمیته امداد مشغول خدمت بود و در عملیات کربلای ۵ به درجه شهادت نایل آمد.

بیگی حبیب آبادی ، پرویز. در سال ۱۳۳۳ ش در اردستان متولد شد. از شاعران و نظامیان.

محل تحصیل: اردستان، دانشگاه پیام نور تهران.
تحصیلات: لیسانس ادبیات فارسی.
آثار: کتاب تأملی در تذکره‌های فارسی (چاپ نشده)، مجموعه شعر «غریبانه» چاپ ۱۳۶۹ ش.

بیل ، جیفر. از پژوهشگران آمریکایی درمسائل ایران، بویژه موضوع اصلاحات ارضی، است که اغلب تحقیقات خود درباره ایران را با مسافرت به ایران و انجام مصاحبه‌ها و پژوهشهای مستقیم، سامان داده است.

بی مُخ ، شعبان ← جعفری، شعبان

بی‌مقدار ، شهاب الدین. فرزند محمدحسن، در سال ۱۳۳۲ ش در ورزقان متولد شد. از نمایندگان مجلس شورای اسلامی.
تحصیلات: لیسانس مهندسی مکانیک.
مهارتها: زبان انگلیسی.
مشاغل و مناصب: سرپرست جهاد ورزقان، نماینده دورهٔ اول و دوم از ورزقان آذربایجان شرقی، عضو کمیسیون نهادهای انقلاب صنایع و معادن، بخشدار ورزقان، همکاری با هیأت هفت نفره واگذاری زمین.

شهاب الدین بی‌مقدار

بینا ، رضا ← قربانی، رضا

بینا ، سیما، خانم. درسال ۱۳۲۳ ش متولد شد. از نقاشان و محققان.
تحصیلات: لیسانس هنرهای زیبا.
مهارتها: نقاش، محقق.
آثار: طبق گزارش مجله تماشا(ش ۸۸، سال ۱۳۵۱): در تالار نقش کاری، نقاشی‌های سیما بینا به نمایش گذاشته شد. بیشتر کارهای او فولکلور بیرجندی و شیرازی است.

بینا ، علی‌اکبر. فرزند مدبر السلطنه، درسال ۱۲۸۵ ش متولد شد و در ۲۸ ماه شهریور سال ۱۳۵۵ ش درگذشت. از پزشکان، سناتورها و نمایندگان مجلس شورای ملی.
محل تحصیل: ایران، فرانسه.
تحصیلات: تحصیلات عالی پزشکی از فرانسه.
مشاغل و مناصب: نماینده مجلس در دوره‌های ۱۸ و ۱۹ از تبریز، رییس دانشگاه‌های ملی صنعتی و دانشسرای عالی تهران، سناتور از رضائیه.
نکته‌های دیگر: در تاریخ ۴۵/۳/۱، با تصویب شاه و درخواست شورای مرکزی دانشگاهها، به ریاست دانشگاه ملی انتخاب شد. در دوره ۱۸ و ۱۹ نماینده تبریز در مجلس بود. بینا، بعد از کودتای ۲۸ مرداد، در مجلس برای دولت کودتای زاهدی و آمریکا فعالیتهای زیادی کرد. در قضیه کنسرسیوم نفت از جمله کسانی بود که برای تصویب آن به نفع آمریکا و انگلیس فعالیت زیاد کرد و با تصویب آن در مجلس اثرات واقعی نهضت نفت از بین رفت و به همین دلیل همیشه مورد حمایت کامل رژیم و شخص شاه بود. او آدمی هتاک بوده و بعد از استقرار رژیم کودتا هر چند وقت یک بار یکی از آمریکاییان را به دانشسرای عالی و دانشگاههای تحت ریاست و دانشجویان خود می‌آورده و اساتید را مجبور می‌کرده که برای شنیدن سخنان آنان جمع

علی اکبر بینا

شوند که بالاخره با موضعگیری برخی از اساتید از جمله جلال آل احمد و امیر حسین آریان پور، دانشجویان آن را برهم زدند که موجب درگیریهای گردید و جلال از دانشسرای عالی اخراج شد و آریان پور نیز پس از یک سال بلاتکلیفی و زحمات زیاد در دانشکده الهیات و معارف اسلامی مشغول به کار شد. او اساتید را مجبور کرده بود که برای سلام رسمی در اعیاد و مناسبتها پیش شاه بروند و برای اینکه کسی عذر نیاورد لباس خوبی برای شرکت در مراسم شاهانه ندارد، خیاطی به دانشسرای عالی آورد و اندازه همه اساتید را گرفت و برای‌شان دوختن لباس مناسب را سفارش داد و هزینه آن را از حقوق آنان کم کرد. دانشجویان در هجو شاه، درباریان و علی اکبر بینا شعر بلندی ساخته و بصورت شب نامه پخش کرده بودند که سه مصراع اول و مصراع آخر آن چنین است.

مملکت آباد شد، شاه آمده
حال ملت یک سره جا آمده
نفله شد منصور و حزب و دولتش
جانشین او هویدا آمده
کشور ما گشته گاو شیرده
زیر یوغ آمریکا آمده
و.....

.....

تا شود دانشسرا، رامش سرا
سر پرستش «کور بینا» آمده.

وی، در تاریخ ۱۳۵۵/۶/۲۸، به دنبال یک بیماری ممتد درگذشت. او در این زمان سناتور انتصابی رضائیه بود.

بینا، فتح الله. فرزند شکرالله جوهری، درسال ۱۲۸۴ ش در تهران متولد شد و درسال ۱۳۴۰ ش درگذشت. از استادان دانشگاه و نمایندگان مجلس شورای ملی.
محل تحصیل: تهران.
تحصیلات: دکترای پزشکی.
مشاغل و مناصب: خدمت در ادراه کل صحیه (بهداری)، استاد دانشگاه، نماینده مجلس و رییس کارگزینی سازمان برنامه.
آثار: اندیشه های رضاشاه کبیر، دفتر الفبای بینا، سرگذشت رضاشاه کبیر، تب ۳۶ ساله یا دکتر فرهنگ، دکتر خوشرنگ، دکتر نیرنگ.

بینا، محسن. فرزند ابراهیم، در سال ۱۲۹۱ ش در همدان متولد شد. از نویسندگان و محققان.
محل تحصیل: دانشگاه تهران.
مشاغل و مناصب: کادر در تجاربتخانه ها برای حسابداری و دفترداری، دبیری.
آثار: مرد شرق، النحو الجامع، حافظ کیست و عرفان چیست، مقامات معنوی، شمع جمع.

بیناخواهی، اسدالله. درسال ۱۳۳۹ ش در مسجد سلیمان متولد شد. از هنرمندان.
محل تحصیل: دانشگاه تهران.

تحصیلات: لیسانس گرافیک.
مشاغل و مناصب: مسؤول بخش نقاشی متحرک در سیمای جمهوری اسلامی.
آثار: ساختن کارلالا ولولو.

بیندار ، سایتاپل. از استادان دانشگاه.
تحصیلات: تحصیلات عالی در زمینه مهندسی عمران.
مهارتها: انتقال تکنولوژی، حمل و نقل، طرحهای استاندارد طراحی راهها، اطلس تکنولوژی، محیط زیست و اثرات آن، ۲۵ سال تجربه آموزش و تحقیق و مشاورتهای علمی در کشورهای انگلیس، کویت، اردن، لیبی، هندوستان، آلمان و استاد راهنمای ۶۰ پایان نامه کارشناسی ارشد و دکترا.
مشاغل و مناصب: پس از طی مراحل استادیاری و دانشیاری، ارتقا به درجهٔ استادی دانشکدهٔ مهندسی دانشگاه شیراز.
آثار: ۷ کتاب به زبان خارجی در زمینه حمل و نقل، تکنولوژی، مدیریت ساختمانی، راه آهن، بنادر، انتقال تکنولوژی و مهندسی پل، ۶ مقاله به زبان فارسی و ۱۱۰ مقاله به زبان خارجی در زمینه حمل و نقل، برنامه ریزی و مدیریت.

بینش ، تقی. با شهرت دیگر آق اولی، در سال ۱۳۰۰ ش در مشهد متولد شد و در ماه اسفند سال ۱۳۷۴ ش درگذشت. از نویسندگان و مصحّحان تراث ادبی و تاریخی.
استادان: علی اکبر فیاض، محمدتقی مدرس رضوی، ادیب هروی.
تحصیلات: تحصیلات دانشگاهی.
مهارتها: نویسندگی، آشنایی به زبان عربی.
مشاغل و مناصب: نویسنده، مترجم.
نشانها و جوایز: کتاب جامع الالحان عبدالقادر مراغی او، در سال ۱۳۶۸، جزء کتابهای تصحیح شده به عنوان کتاب برگزیده سال انتخاب شد.
آثار: کتاب: تصحیح و نشر کتابهای: المصادر زوزنی، در ۶ مجلد، دیوان ظهیرالدین فاریابی. دیوان شمس طبسی، دیوان نظام‌الدین قمر اصفهانی، شمارنامهٔ حاسب طبری، نتیجة الدوله، الانباء فی تاریخ الخلفاء عمرانی، جامع الالحان عبدالقادر مراغی.

بینش کرمانی ، غلامحسین. در سال ۱۳۲۰ ش در توابع جیرفت متولد شد. از شاعران.
محل تحصیل: جیرفت، کرمان.
تحصیلات: دیپلم ریاضی.
مشاغل و مناصب: معلم.

بینش ور ، غلامعلی. فرزند باقر بینش ور مالک، درسال ۱۲۸۶ ش متولد شد. از پزشکان و اساتید دانشگاه.
محل تحصیل: تهران، پاریس.
تحصیلات: دیپلم دکترای پزشکی.
مهارتها: تخصص در رشته بیماریهای درونی و واگیردار، تسلط به زبانهای انگلیسی، فرانسه و عربی.
مشاغل و مناصب: پزشک بیمارستان، دانشیاری کرسی بیماریهای گندزا (عفونی) در سال ۱۳۲۲ش، ریاست بخش وابسته ترفیع بافت در سال ۱۳۲۸، استاد دانشگاه.
آثار: سه جلد کتاب درباره بیماریهای واگیردار، مقالاتی در مجله دانشکده پزشکی و غیره.
نکته‌های دیگر: مدت سه سال در رشته‌های بیماریهای درونی کار کرد، و به اخذ گواهینامه تخصصی نایل شد. خدمت وظیفه را در بیمارستان شماره ۲ ارتش انجام داد. وی، به کشورهای فرانسه، انگلستان، سوئیس و ایتالیا مسافرت نموده است.

بیوریج ، از خاورشناسان معاصر.
آثار: وی، از جمله نویسندگان دایرةالمعارف اسلامی است. در احوال ابوسعید سلطان میرزای

مغول شرح حالی نوشته و درباره او در کتاب «با برنامه»، به تفصیل سخن گفته است. آثار: با برنامه، مقالات متعدد در زمینه تاریخ اسلام و ایران.

بیهقی، شیخ محمد حسن ← سالک سبزواری، محمد حسن

بیهودی، حسن. درسال ۱۲۶۴ ق در بیهود متولد شد و درسال ۱۳۳۸ ق درگذشت. از روحانیون.
محل تحصیل: بیهود، مشهد، نجف.
شاگردان مشهور: عبدالجواد شریفی.
نکته‌های دیگر: او توسط گروهی از صوفیها به قتل رسید.